



# സർക്കാർ ധനസഹായ പദ്ധതികൾ



ഇൻഫർമേഷൻ-പബ്ലിക് റിലേഷൻസ് വകുപ്പ്  
കേരള സർക്കാർ

കേരളസർക്കാർ  
ധനസഹായപദ്ധതികൾ



ഇൻഫർമേഷൻ-പബ്ലിക് റിലേഷൻസ് വകുപ്പ്  
കേരളസർക്കാർ

**Sarkkaar Dhanasahaaya Padhathikal**  
(Financial Support Schemes of the Government)  
Malayalam

Revised Edition: August 2019  
(Updated up to 31 July 2019)

Chief Editor: **U. V. Jose IAS**  
*Director, I&PRD*  
Coordinating Editor: **K. Santhosh Kumar**  
*Additional Director*  
Deputy Chief Editor: **K. P. Saritha**  
*Deputy Director, Publications Division*

Editor: **Manoj K. Puthiyavila**  
Copy Editor: **T. S. Divya**  
Editorial Assistance: **S. Syma**  
Information gathered and compiled by: **Research & Reference Division, I-PRD**

Layout: **Sayahna Foundation**  
Cover Paintings: **Noor Jaleela**  
Cover Design: **Bhattathiri**  
Distribution: **Unnikrishnan Kunnath**  
*Information Officer (Circulation & Distribution)*  
Photo credit: I-PRD  
Press: Government Press, Mannanthala, Thiruvananthapuram  
For free distribution for public awareness  
Copies: 50,000  
*Published by: Information–Public Relations Department*



### സന്ദേശം

രാജ്യത്തിനതന്നെ മാതൃകയാകുന്ന വിധത്തിൽ ഒട്ടേറെ ക്ഷേമ-വികസനപദ്ധതികൾ ആവിഷ്കരിച്ച് എൽ. ഡി. എഫ്. സർക്കാർ നാലാംവർഷത്തേക്കു കടന്നിരിക്കുകയാണ്. എല്ലാ ജനവിഭാഗങ്ങളുടെയും ഉന്നമനം ലക്ഷ്യമിട്ടുള്ള പദ്ധതികളിൽ പലതും നിർവ്വഹണഘട്ടത്തോടു അടുക്കുന്നു. എല്ലാവർക്കും വീട്ടും മികച്ച ആരോഗ്യപരിരക്ഷയും വിദ്യാഭ്യാസവും ശുദ്ധവായുവും ശുദ്ധജലവും ഗതാഗതസൗകര്യങ്ങളുമൊക്കെ ഉറപ്പാക്കുന്നതിനൊപ്പം അടിസ്ഥാനസൗകര്യവികസനത്തിലും കേരളം മുന്നേറുകയാണ്.

വിവിധജനവിഭാഗങ്ങളുടെ ക്ഷേമത്തിനായി നടപ്പാക്കുന്ന പദ്ധതികളും ഈ മുന്നേറ്റത്തിൽ പ്രധാനമാണ്. വയോജനങ്ങൾ, ഭിന്നശേഷിക്കാർ, മാറാരോഗങ്ങളും മാറകരോഗങ്ങളും പിടിപെട്ടവർ, പട്ടികജാതി-പട്ടികവർഗ്ഗ-പിന്നാക്കവിഭാഗങ്ങൾ, സ്ത്രീകൾ, കുട്ടികൾ, അതിഥിത്തൊഴിലാളികൾ, പ്രവാസികൾ, വിമുക്തഭടർ തുടങ്ങി പ്രത്യേകപരിഗണന വേണ്ട എല്ലാ ജനവിഭാഗങ്ങൾക്കും സവിശേഷശ്രദ്ധ നൽകിയുള്ള പദ്ധതികളാണു സർക്കാർ നടപ്പാക്കുന്നത്.

ഈ പദ്ധതികളെല്ലാം പരമാവധി ജനങ്ങൾക്കു ഗുണം ചെയ്യുന്നു എന്ന് ഉറപ്പാക്കേണ്ടതുണ്ട്. അതിനായി മുൻകൈയെടുത്തു പ്രവർത്തിക്കുന്ന ജനപ്രതിനിധികൾ, ജീവനക്കാർ, വിവിധ രാഷ്ട്രീയ, സാമൂഹിക, സന്നദ്ധ സംഘടനകളിലെ പ്രവർത്തകർ തുടങ്ങിയവർക്കു പ്രയോജനപ്പെടുക എന്ന ലക്ഷ്യത്തോടെയാണ് ഇൻഫർമേഷൻ-പബ്ലിക് റിലേഷൻസ് വകുപ്പ് 'സർക്കാർ ധനസഹായപദ്ധതികൾ' എന്ന പുസ്തകത്തിന്റെ നവീകരിച്ച പതിപ്പു പ്രസിദ്ധീകരിക്കുന്നത്. ഇതു പ്രയോജനപ്പെടുത്തി സർക്കാരിന്റെ ക്ഷേമപ്രവർത്തനങ്ങൾ കൂടുതൽ ജനങ്ങളിലേക്ക് എത്തിക്കാൻ കഴിയട്ടെ എന്നാശംസിക്കുന്നു.

ആഗസ്റ്റ് 02, 2019

പിണറായി വിജയൻ



## അവതാരിക

സർക്കാരിന്റെ സേവനങ്ങൾ ജനങ്ങളിൽ എത്തിക്കുക എന്നതാണ് ഇൻഫർമേഷൻ-പബ്ലിക് റിലേഷൻസ് വകുപ്പിന്റെ പ്രധാനദൗത്യം. അതിനുള്ള സുപ്രധാനമായ പ്രവർത്തനമാണ് വിവിധവിഭാഗം ജനങ്ങൾക്കു സർക്കാർ നൽകുന്ന ധനസഹായങ്ങളുടെ വിശദാംശങ്ങൾ ഇങ്ങനെ പുസ്തകരൂപത്തിൽ പ്രസിദ്ധീകരിക്കുന്നത്. നോക്കുന്നവരുടെ സൗകര്യത്തിനായി ഇത്തരം പ്രവർത്തനങ്ങൾ വകുപ്പടിസ്ഥാനത്തിൽ അകാരാദിക്രമത്തിൽ പ്രത്യേകം അദ്ധ്യായങ്ങളായാണ് ചേർത്തിട്ടുള്ളത്. തദ്ദേശഭരണസ്ഥാപനങ്ങൾ വഴി വിവിധവകുപ്പുകൾ നടപ്പാക്കുന്ന പദ്ധതികളുടെ വിവരങ്ങൾ ആ വകുപ്പു സമാഹരിച്ചുനൽകിയിട്ടുണ്ട്. ഓരോപദ്ധതിയുടെയും പേരും ലഭിക്കുന്ന സഹായവും അപേക്ഷിക്കേണ്ടവിധവും വിലാസവുമെല്ലാം ഇതിലുണ്ട്. ഒട്ടുമിക്ക പദ്ധതികളുടെയും വിവരണത്തിന് ഐക്യരൂപ്യം വരുത്താനും ശ്രമിച്ചിട്ടുണ്ട്.

ഭവനനിർമ്മാണം, പെൻഷൻ, സ്വയംതൊഴിൽ തുടങ്ങിയ പദ്ധതികൾ പല വിഭാഗങ്ങൾക്കുവേണ്ടി പല വകുപ്പുകളും നടത്തുന്നുണ്ട്. ഇവ അതതു വകുപ്പുകളുടെ അദ്ധ്യായങ്ങളിലായി ചിതറിക്കിടപ്പാണ്. ആ പ്രശ്നം പരിഹരിക്കാനായി പദ്ധതികളുടെ പേരുകളും ഉള്ളടക്കത്താളിൽ അതതുവകുപ്പിനുകീഴെ നൽകിയിട്ടുണ്ട്. കൂടാതെ എല്ലാ പദ്ധതിയുടെയും പേരുകൾ അകാരാദിക്രമത്തിൽ അവയുടെ പേജുനമ്പർ സഹിതം പുസ്തകത്തിന്റെ അവസാനഭാഗത്ത് പ്രത്യേകസൂചികയായും നല്കിയിരിക്കുന്നു. ഇതെല്ലാം ഈ പുസ്തകം ഉപയോഗിക്കുന്നവർക്കു സൗകര്യപ്രദമാണ്.

ഇവ ഇത്തരത്തിൽ ക്രമീകരിക്കാനായത് അക്കാദമികപുസ്തകങ്ങൾ തയ്യാറാക്കാൻ ഉപയോഗിക്കുന്ന ടെക് (T<sub>E</sub>X) എന്ന സോഫ്റ്റ്‌വെയറിൽ രൂപകല്പന ചെയ്തതിനാലാണ്. ഈ പുസ്തകം ടെക്സിൽ സൗജന്യമായി രൂപകല്പന ചെയ്തതന്ന 'സായാഹന ഫൗണ്ടേഷൻ' ([www.sayahna.org](http://www.sayahna.org)) എന്ന സന്നദ്ധസംഘടനയോടും അതിന്റെ പ്രണേതാവായ ശ്രീ. സി. വി. രാധാകൃഷ്ണനോടുമുള്ള നന്ദി രേഖപ്പെടുത്തുന്നു. ഒപ്പം, ഈ പുസ്തകത്തിന്റെ പുറംചട്ടയ്ക്കു മനോഹരമായ ചിത്രങ്ങൾ വരച്ചതന്ന ഭിന്നശേഷിക്കാരിയായ നൂർ ജലീലയ്ക്കും നന്ദിയും അനുഭവദനവും അർപ്പിക്കുന്നു. ഈ പുസ്തകത്തിന്റെ ഗുണഭോക്താക്കളിൽ ഒരു പ്രധാന വിഭാഗമായ ഭിന്നശേഷിയുള്ളവരും ശാരീരികമോ മാനസികമോ ആയ വെല്ലുവിളികൾ

നേരിടുന്നവരുമായവർക്ക് വലിയയളവു പ്രചോദനം ആകുന്നതാണ് നൂർ ജലീലയുടെ ജീവിതവിജയം.

ഇത് പുസ്തകരൂപത്തിൽ പ്രസിദ്ധീകരിക്കുന്നതോടൊപ്പം, മൊബൈൽ ഫോണിലും മറ്റും നോക്കാവുന്നതരത്തിൽ ഭാഷാസാങ്കേതികവിദ്യ ഉപയോഗിച്ചുള്ള മറ്റു രൂപങ്ങളിലും തയ്യാറാക്കുന്നുണ്ട്. ഇ-ബുക്ക് (ഇ-പബ്), ഹൈപ്പർ ടെക്സ്റ്റ് ലിങ്കോടുകൂടിയ പിഡിഎഫ്, എച്ച്റ്റിഎംഎൽ എന്നീ ഫോർമാറ്റുകളിൽ ഇവ ഇൻഫർമേഷൻ-പബ്ലിക് റിലേഷൻസ് വകുപ്പി(ഐ-പിആർഡി)ന്റെ വെബ്സൈറ്റിൽനിന്നു ഡൗൺലോഡ് ചെയ്യാം. ഇവയിൽ പദ്ധതികൾ പേരോ സൂചനകളോ വച്ചു സേർച്ച് ചെയ്തു വേഗം കണ്ടുപിടിക്കാം. ഇ-ബുക്കിൽ വിവരങ്ങൾ അടയാളപ്പെടുത്താനും വാട്ട്സാപ്പിലും മറ്റും അയയ്ക്കാൻ പാകത്തിൽ കോപ്പി ചെയ്യാനുമൊക്കെ കഴിയും.

വായിക്കാൻ കഴിയാത്തവർ എഴുത്തിനെ ശബ്ദമാക്കി കേട്ടാണ് ഇന്നു മനസിലാക്കുന്നത്. അത്തരം സാങ്കേതികവിദ്യ ഉപയോഗിക്കുന്നവർക്കുവേണ്ടി യൂണിക്കോഡ് ഫോണ്ടിലാണ് ഇ-ബുക്ക് തയ്യാറാക്കിയിട്ടുള്ളത്. ഇതിനു കൂടുതൽ അനുയോജ്യമായ രൂപവും വെബ്സൈറ്റിൽ ലഭ്യമാക്കുന്നുണ്ട്. എല്ലാവിഭാഗത്തെയും ഇഴചേർക്കുന്ന ഭാഷാസാങ്കേതികവിദ്യയുടെ സാധ്യതകൾ ഇത്തരത്തിൽ ഐ&പിആർഡി ഉപയോഗപ്പെടുത്തുകയാണ്.

ഈ സാധ്യതകളെല്ലാം പ്രയോജനപ്പെടുത്തി ധനസഹായപദ്ധതികളുടെ ഹണഫലങ്ങൾ പരമാവധി ജനങ്ങളിൽ എത്തിക്കാൻ എല്ലാവരുടെയും സഹായസഹകരണങ്ങൾ അഭ്യർത്ഥിക്കുന്നു.

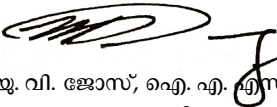

യു. വി. ജോസ്, ഐ. എ. എസ്.  
ഡയറക്ടർ  
ഇൻഫർമേഷൻ-പബ്ലിക്  
റിലേഷൻസ് വകുപ്പ്

# ഉള്ളടക്കം

1	ആരോഗ്യവകുപ്പ്.....	1
1.1	ജനനി ശിശു സുരക്ഷാകാര്യക്രമം (JSSK) (അമ്മയും കുഞ്ഞും പദ്ധതി) .....	1
1.2	ജനനിസുരക്ഷ യോജന (ജെ. എസ്. വൈ.) .....	2
1.3	ആരോഗ്യകിരണം പദ്ധതി .....	2
1.4	രാഷ്ട്രീയ ബാൽ സാമ്പദ്യ കാര്യക്രമം (RBSK) .....	3
1.5	ഡിസ്ട്രിക്ട് ഏർജി ഇന്റർവെൻഷൻ സെന്റർ (DEIC) .....	5
1.6	ഡിസ്ട്രിക്ട് ഏർജി ഇന്റർവെൻഷൻ സെന്ററുകളുടെ വിശദാംശങ്ങൾ .....	6
1.7	സൊസൈറ്റി ഫോർ മെഡിക്കൽ അസിസ്റ്റൻസ് റൂ ദി പൂവർ .....	6
1.8	കാരണ്യ ബനവലന്റ് ഫണ്ട് ചികിത്സാസഹായപദ്ധതി .....	10
2	എൻ.സി.സി. വകുപ്പ്.....	11
2.1	എൻ.സി.സി. കേഡറുകൾക്കു സംസ്ഥാനസർക്കാർ നൽകിവരുന്ന സാമ്പത്തികാനുകൂല്യങ്ങൾ .....	11
3	കയർവകുപ്പ്.....	13
3.1	കയർ വ്യവസായത്തിൽ യന്ത്രവൽക്കരണം .....	13
3.2	ഉൽപ്പാദനവും വിപണനപ്രചോദനവും .....	13
3.3	കയർ, കയറുല്പന്നങ്ങൾ എന്നിവയുടെ വില്പനയ്ക്കുള്ള വിപണിവികസനസഹായം .....	14
3.4	കയർ മേഖലയിലെ ക്ലസ്റ്റർ വികസനപദ്ധതി .....	14
3.5	കയർ സഹകരണ സംഘങ്ങളിൽ സർക്കാരിന്റെ ഓഹരിപങ്കാളിത്തം .....	14
3.6	പലവിധ ധനസഹായം .....	15
3.7	കയർ സഹകരണസംഘങ്ങളിലെ വിരമിച്ച അംഗങ്ങൾക്ക് ഗ്രാറ്റുവിറ്റി .....	15
3.8	കയർത്തൊഴിലാളി പെൻഷൻ .....	16
4	കായിക-യുവജനകാര്യ വകുപ്പ്.....	17
4.1	കായികോപകരണങ്ങൾ വാങ്ങാനും ...ധനസഹായം .....	17
5	കൃഷിവകുപ്പ്.....	20
5.1	നെൽകൃഷിപ്പദ്ധതികൾ .....	20
5.2	പച്ചക്കറി വികസന പദ്ധതി .....	21
5.3	തെങ്ങുകൃഷിപദ്ധതികൾ .....	24
5.4	സുഗന്ധവ്യഞ്ജനവിളകളുടെ വികസനത്തിനുള്ള പദ്ധതികൾ .....	25
5.5	ജൈവകൃഷിയും ഉത്തമകാർഷികമുറകളും (ജി.എ.പി.) .....	26

5.6 കട്ടനാട്ടിൽ നടപ്പിലാക്കുന്ന ജൈവകൃഷിയും ഉത്തമകൃഷിമുറകളും പദ്ധതി . . . . . 27

5.7 മണ്ണിന്റെ ആരോഗ്യപരിപാലനവും ഉല്പാദനക്ഷമത ഉയർത്തലും . . . . . 27

5.8 കാർഷികവിജ്ഞാനവ്യാപനം . . . . . 28

5.9 സംസ്ഥാന ഹോർട്ടിക്കൾച്ചർ മിഷൻ പദ്ധതികൾ . . . . . 31

5.10 മറ്റു പദ്ധതികൾ . . . . . 44

5.11 കേന്ദ്രാവിഷ്കൃതപദ്ധതികൾ . . . . . 46

6 കൈത്തറയും ടെക്സ്റ്റൈൽസും . . . . . 49

6.1 ഡൈഹൗസ് നവീകരണഗ്രാന്റ് . . . . . 49

6.2 സഹകരണസംഘങ്ങൾക്ക് നവീകരണഗ്രാന്റ് . . . . . 49

6.3 വ്യക്തിഗതനെയ്തുകാർക്കുള്ള വർക്ക്ഷെഡ് നവീകരണ ഗ്രാന്റ് . . . . . 50

6.4 യുവ വിവ് . . . . . 50

6.5 ഒരു വിട്ടിൽ ഒരു തറി . . . . . 50

6.6 പ്രാഥമിക കൈത്തറിസംഘങ്ങൾക്കുള്ള സർക്കാർ ഓഹരിപങ്കാളിത്തം . . . . . 51

6.7 സ്വയംതൊഴിൽ സഹായപദ്ധതി . . . . . 51

6.8 എക്സിബിഷൻ ഗ്രാന്റ് . . . . . 51

6.9 തനിയനുബന്ധോപകരണങ്ങൾ വാങ്ങാനും നവീകരിക്കാനുമുള്ള ധനസഹായം . . . . . 52

6.10 ഉത്പാദനപ്രചോദനപരിപാടി . . . . . 52

6.11 അംശദാന മിതവ്യയ പദ്ധതി . . . . . 52

6.12 മഹാത്മാഗാന്ധി ബങ്കർ ബീമാ (ഇൻഷുറൻസ്) യോജന (MGBBY) . . . . . 52

6.13 ഹാൻഡ്‌ലും മാർക്ക് . . . . . 53

6.14 കൈത്തറമേഖലയിലെ സാങ്കേതികവിദ്യ... . . . . . 53

7 ക്ഷീരവികസനവകുപ്പ് . . . . . 54

7.1 മിൽക്ക് ഷെഡ് വികസന പദ്ധതി . . . . . 54

7.2 ക്ഷീരഗ്രാമം . . . . . 57

7.3 തീറ്റപ്പുൽക്കുഷി വ്യാപനം . . . . . 59

7.4 ക്ഷീരസംഘങ്ങൾക്കു ധനസഹായപദ്ധതി . . . . . 63

7.5 ഗ്രാമീണ വിജ്ഞാനവ്യാപന പ്രവർത്തനങ്ങൾ . . . . . 67

7.6 കാലിത്തീറ്റ ധനസഹായപദ്ധതി . . . . . 68

7.7 ക്ഷീരകർഷകക്ഷേമനിധി . . . . . 68

7.8 പ്രളയബാധിതപ്രദേശത്തെ കർഷകർക്കുള്ള പ്രത്യേക പുനരധിവാസപാക്കേജ് . . . . . 71

7.9 കീടാരി പാർക്ക് . . . . . 72

7.10 കന്നുകുട്ടി പരിപാലനം . . . . . 72

8 തദ്ദേശസ്വയംഭരണവകുപ്പ് . . . . . 75

8.1 ദേശീയ ഗ്രാമീണ തൊഴിലുറപ്പ് പദ്ധതി . . . . . 75

8.2 അയ്യങ്കാളി തൊഴിലുറപ്പ് പദ്ധതി . . . . . 76

8.3 വാർദ്ധക്യകാലപെൻഷൻ (ഐ. ജി. എൻ. ഒ. പി.) . . . . . 76

8.4 വിധവകൾക്കും വിവാഹമോചിതർക്കുമുള്ള പെൻഷൻ (ഐ. ജി. എൻ. ഡബ്ല്യു. പി. എസ്) . . . . . 78

8.5 വികലാംഗപെൻഷൻ . . . . . 79

8.6 കർഷകത്തൊഴിലാളി പെൻഷൻ . . . . . 80

8.7 അമ്പതു് വയസിനു മുകളിലുള്ള അവിവാഹിതകൾക്കുള്ള പെൻഷൻ . . . . . 81

8.8 തൊഴിൽരഹിതവേതനം . . . . . 82

8.9 വിധവകളുടെ പെൻഷൻകൾക്കുള്ള വിവാഹധനസഹായം . . . . . 83

8.10 കുടുംബശ്രീ . . . . . 85

9 തൊഴിലും നൈപുണ്യവും വകുപ്പ് . . . . . 99



9.1 അസംഘടിത മേഖലയിലെ വിരമിച്ച തൊഴിലാളികൾക്കുള്ള പെൻഷൻ പദ്ധതി . . . . . 99

9.2 മരംകയറ്റത്തൊഴിലാളി അവശതാപെൻഷൻ പദ്ധതി . . . . . 99

9.3 മരംകയറ്റത്തൊഴിലാളി ക്ഷേമപദ്ധതി . . . . . 100

9.4 എസ്റ്റേറ്റ് തൊഴിലാളികളുടെ ദുരിതാശ്വാസപദ്ധതി . . . . . 100

9.5 അസംഘടിത സ്ത്രീത്തൊഴിലാളി പ്രസവാനകൂല്യപദ്ധതി . . . . . 101

9.6 പരമ്പരാഗതമേഖലയിലെ തൊഴിലാളികളുടെ സാമ്പത്തികസഹായപദ്ധതി . . . . . 101

9.7 അസംഘടിതമേഖലയിലെ ദിവസവേതനക്കാരുടെ ആശ്വാസക്ഷേമപദ്ധതി . . . . . 102

9.8 ആവാസ്-ഇൻഷുറൻസ് പദ്ധതി . . . . . 102

9.9 വേതനസുരക്ഷാപദ്ധതി . . . . . 102

9.10 കേരള അബ്കാരിത്തൊഴിലാളി ക്ഷേമനിധിബോർഡ് . . . . . 103

9.11 കേരള കർഷകത്തൊഴിലാളി ക്ഷേമനിധിബോർഡ് . . . . . 104

9.12 കേരള ഇറ്റ, കാട്ടുവള്ളി, തഴ തൊഴിലാളി ക്ഷേമനിധി ബോർഡ് . . . . . 104

9.13 കേരള ബീഡ്-സിഗാർ തൊഴിലാളി ക്ഷേമനിധിബോർഡ് . . . . . 105

9.14 കേരള നിർമ്മാണത്തൊഴിലാളി ക്ഷേമനിധി ബോർഡ് . . . . . 105

9.15 കേരള കശുവണ്ടിത്തൊഴിലാളി ആശ്വാസക്ഷേമനിധി ബോർഡ് . . . . . 107

9.16 കേരള കൈത്തറിത്തൊഴിലാളി ക്ഷേമനിധി ബോർഡ് . . . . . 108

9.17 കേരള ചുമട്ടുതൊഴിലാളി ക്ഷേമനിധി ബോർഡ് . . . . . 108

9.18 കേരള ആരോഗ്യത്തൊഴിലാളി ക്ഷേമനിധി ബോർഡ് . . . . . 110

9.19 കേരള തൊഴിലാളി ക്ഷേമനിധി ബോർഡ് . . . . . 111

9.20 കേരള മോട്ടോർത്തൊഴിലാളി ക്ഷേമനിധി ബോർഡ് . . . . . 112

9.21 കേരള കള്ളച്ചെത്തുതൊഴിലാളി ക്ഷേമനിധി ബോർഡ് . . . . . 112

9.22 കേരള തയ്യൽത്തൊഴിലാളി ക്ഷേമനിധി ബോർഡ് . . . . . 113

9.23 കേരള ചെറുകിടതോട്ടം തൊഴിലാളി ക്ഷേമനിധി ബോർഡ് . . . . . 114

9.24 കേരള ഷോപ്പ് & കൊമേഴ്സിൽ എസ്റ്റാബ്ലിഷ്മെന്റ് തൊഴിലാളി ക്ഷേമനിധി ബോർഡ് . . . . . 116

9.25 കേരള അസംഘടിതത്തൊഴിലാളി സാമൂഹികസുരക്ഷാ ബോർഡ് . . . . . 117

9.26 കേരള സംസ്ഥാന ഭാഗ്യക്കുറി ഏജൻ്റമാരുടെയും വില്പനക്കാരുടെയും ക്ഷേമനിധി ബോർഡ് . . . . . 118

9.27 കേരള ഓട്ടോറിക്ഷാത്തൊഴിലാളി ക്ഷേമനിധി പദ്ധതി . . . . . 118

9.28 കേരള ഓട്ടോമൊബൈൽ തൊഴിലാളിക്ഷേമപദ്ധതി . . . . . 119

9.29 കേരള ചുമട്ടുതൊഴിലാളി ക്ഷേമപദ്ധതി . . . . . 119

9.30 കേരള ചുമട്ടുതൊഴിലാളി (സ്റ്റാറ്റോർഡ് വിഭാഗം) ക്ഷേമപദ്ധതി . . . . . 119

9.31 കേരള കടിയേറ്റത്തൊഴിലാളി ക്ഷേമനിധി പദ്ധതി . . . . . 120

9.32 രാഷ്ട്രീയ സാമ്പദ്യ ബീമാ യോജന . . . . . 120

9.33 ആം ആദ്മി ബീമാ യോജന . . . . . 121

9.34 സമഗ്ര ആരോഗ്യ ഇൻഷുറൻസ് പദ്ധതി . . . . . 121

9.35 ഭവനം ഫാണ്ടേഷൻ ഓഫ് കേരള . . . . . 122

9.36 അപ്നാ ഘർ പദ്ധതി . . . . . 122

9.37 ജനനി . . . . . 122

9.38 തോട്ടം മേഖലയിൽ സ്വന്തം വീട് പദ്ധതി . . . . . 122

10 നാഷണൽ എംപ്ലോയ്മെന്റ് സർവ്വീസസ് . . . . . 123

10.1 കെസ്റ്റു 99 . . . . . 123

10.2 മൾട്ടിപർപ്പസ് സർവ്വീസ് സെന്റേഴ്സ്/ജോബ് ക്ലബ്ബ് . . . . . 123

10.3 ശബ്ദ സ്രവ്യതൊഴിൽ പദ്ധതി . . . . . 124

10.4 തൊഴിൽരഹിതവേതനം . . . . . 125

10.5 കൈവല്യ പദ്ധതി . . . . . 126

10.6 വൊക്കേഷണൽ & കരിയർ ഗൈഡൻസ് . . . . . 126

10.7 കപ്പാസിറ്റി ബിൽഡിംഗ് . . . . . 126

10.8 മത്സരപ്പരീക്ഷാ പരിശീലനം . . . . . 126

10.9 പലിശരഹിത സ്വയംതൊഴിൽ വായ്പാപദ്ധതി . . . . . 126

10.10 നവജീവൻ . . . . . 127

11 ന്യൂനപക്ഷക്ഷേമവകുപ്പ് . . . . . 128

11.1 ഇമ്പിച്ചിബാവ ഭവനനിർമ്മാണപദ്ധതി . . . . . 128

11.2 ഇമ്പിച്ചിബാവ ഭവനപുനരുദ്ധാരണപദ്ധതി . . . . . 128

11.3 സൗജന്യ വ്യക്തിത്വവികസന-കരിയർ ഗൈഡൻസ് പരിശീലനം . . . . . 129

11.4 സി.എച്ച്. മുഹമ്മദ് കോയ സ്കോളർഷിപ്പ് . . . . . 129

11.5 പ്രൊഫ. ജോസഫ് മുണ്ടശ്ശേരി സ്കോളർഷിപ്പ് . . . . . 130

11.6 സ്വകാര്യ ഐ.റ്റി.ഐ. ഫി റിഇംബോഴ്സ്മെന്റ് സ്കീം . . . . . 130

11.7 അക്കൗണ്ടൻസി കോഴ്സുകൾക്കുള്ള സ്കോളർഷിപ്പ് . . . . . 130

11.8 സിവിൽ സർവ്വീസ് പരിക്ഷ കോച്ചിംഗ് കോഴ്സ് ഫീസ്/ഹോസ്റ്റൽ ഫീസ് റിഇംബോഴ്സ്മെന്റ് 131

11.9 ഉറുദു ഒന്നാം ഭാഷ ക്യാഷ് അവാർഡ് . . . . . 131

11.10 ഡോ. എ.പി.ജെ. അബ്ദുൽകലാം സ്കോളർഷിപ്പ് . . . . . 131

11.11 മദർ തെരേസ സ്കോളർഷിപ്പ് . . . . . 132

11.12 കേരള മദ്രസ്സാധ്യാപക ക്ഷേമനിധിയും പെൻഷൻ പദ്ധതിയും . . . . . 132

11.13 സംസ്ഥാന ന്യൂനപക്ഷവികസന യനകാര്യ കോർപ്പറേഷൻ . . . . . 133

11.14 ന്യൂനപക്ഷക്ഷേമത്തിനുള്ള അനുബന്ധ സ്കോളർഷിപ്പുകൾ . . . . . 134

11.15 ന്യൂനപക്ഷ യുവജനതയ്ക്കുള്ള സൗജന്യപരിശീലനകേന്ദ്രങ്ങളും ഉപകേന്ദ്രങ്ങളും . . . . . 135

12 പട്ടികജാതിവികസനവകുപ്പ് . . . . . 140

12.1 നല്ലൂരി സ്കൂളുകൾ . . . . . 140

12.2 പ്രിമെട്രിക് വിദ്യാഭ്യാസം (പത്താം ക്ലാസ് വരെ) . . . . . 140

12.3 വൃത്തിഹിതതൊഴിൽ ചെയ്യുന്നവരുടെ മക്കൾക്കുള്ള യനസഹായം . . . . . 141

12.4 അൺഎയ്ഡഡ് സ്കൂളുകളിൽ പഠിക്കുന്നവർക്ക് ട്യൂഷൻ ഫീസ് റി ഇംബോഴ്സ്മെന്റ് . . . . . 141

12.5 ബോർഡിങ് സ്കൂളിൽ പഠിക്കാനുള്ള സൗകര്യം . . . . . 142

12.6 ശ്രീ. അയ്യങ്കാളി ടാലന്റ് സെർച്ച് സ്കോളർഷിപ്പ് . . . . . 142

12.7 മോഡൽ റസിഡൻഷ്യൽ സ്കൂൾ . . . . . 142

12.8 പ്രി മെട്രിക് ഹോസ്റ്റലുകൾ . . . . . 142

12.9 സബ്സിഡൈസ്ഡ് ഹോസ്റ്റൽ . . . . . 143

12.10 ശ്രീ അയ്യങ്കാളി മെമ്മോറിയൽ ഗവ. മോഡൽ റസിഡൻഷ്യൽ സ്കോൾട്സ് സ്കൂൾ . . . . . 143

12.11 പോസ്റ്റ് മെട്രിക് വിദ്യാഭ്യാസം (പത്താം ക്ലാസിനു ശേഷം) . . . . . 143

12.12 പോസ്റ്റ് മെട്രിക് ഹോസ്റ്റലുകൾ . . . . . 144

12.13 അംഗീകൃത ഹോസ്റ്റൽ ലഭ്യമല്ലാത്തവർക്കുള്ള ആനുകൂല്യം . . . . . 144

12.14 പ്രത്യേക പ്രോത്സാഹനസമ്മാനം . . . . . 144

12.15 റാങ്കുജേതാക്കൾക്കു സ്വർണ്ണമെഡൽ . . . . . 144

12.16 ക്ഷേത്രപ്രവേശനവിളംബരസ്റ്റാമ്പുക സ്കോളർഷിപ്പ് . . . . . 145

12.17 മെഡിക്കൽ, എൻജിനീയറിങ് പ്രവേശനപ്പരീക്ഷയ്ക്കു പ്രത്യേകപരിശീലനം . . . . . 145

12.18 സ്വാശ്രയ പ്രൊഫഷണൽ കോഴ്സിൽ പഠിക്കുന്നവർക്ക് ആനുകൂല്യം . . . . . 145

12.19 എൻജിനീയറിങ്, മെഡിക്കൽ പ്രാഥമികപ്രവേശനച്ചെലവിനു ഗ്രാന്റ് . . . . . 145

12.20 പ്രൈമറി എഡ്യൂക്കേഷൻ എയിഡ് . . . . . 146

12.21 ലാപ്ടോപ് വാങ്ങാൻ യനസഹായം . . . . . 146

12.22 സ്നേതസ്കോപ്പ് വിതരണം . . . . . 146

12.23 കലാവിദ്യാർത്ഥികൾക്കു സഹായം . . . . . 146

12.24 ഗവൺമെന്റ് ഓഫ് ഇന്ത്യ സ്കോളർഷിപ്പ് . . . . . 146

12.25 ഇൗവനിങ് കോഴ്സ് പഠിക്കുന്നവർക്കു യനസഹായം . . . . . 146

12.26 വിദ്യാഭ്യാസത്തിനുള്ള സഹായം . . . . . 147

12.27 സംസ്ഥാനത്തിനുപുറത്തു പഠനം നടത്തുന്നവർക്കുള്ള ആനുകൂല്യം . . . . . 147

12.28 ഇൻഡ്യയ്ക്ക് വെളിയിൽ പഠിക്കുന്നവർക്കുള്ള ധനസഹായം . . . . . 147

12.29 പാരലൽ കോളേജ് പഠനത്തിനുള്ള ധനസഹായം . . . . . 147

12.30 ഇൻഡ്യയിൽ ട്രെയിനിങ് ഇൻസ്റ്റിറ്റ്യൂട്ടുകൾ (ഐ. ടി. ഐ.കൾ) . . . . . 147

12.31 കമ്മ്യൂണിറ്റി കോളേജ്, പാലക്കാട് . . . . . 148

12.32 പ്രീ-എക്സാമിനേഷൻ ട്രെയിനിങ് സെന്റർ . . . . . 148

12.33 ഇൻസ്റ്റിറ്റ്യൂട്ട് ഫോർ സിവിൽ സർവ്വീസ് എക്സാമിനേഷൻ ട്രെയിനിങ് സൊസൈറ്റി . . . . . 148

12.34 പാരാമെഡിക്കൽ സ്ഥാപനങ്ങൾ . . . . . 149

12.35 സെന്റർ ഫോർ റിസർച്ച് ആൻഡ് എജ്യൂക്കേഷൻ ഫോർ സോഷ്യൽ ട്രാൻസ്ഫോമേഷൻ, കോഴിക്കോട് . . . . . 149

12.36 മോഡൽ റസിഡൻഷ്യൽ പോളിടെക്നിക്ക്, പാലക്കാട് . . . . . 149

12.37 ബുക്ക് ബാങ്ക് പദ്ധതി . . . . . 149

12.38 പഠനയാത്ര പര്യടനപരിപാടി . . . . . 149

12.39 പാലക്കാട് മെഡിക്കൽ കോളേജ് . . . . . 149

12.40 സ്വയംതൊഴിൽ പദ്ധതി . . . . . 150

12.41 യുവ അഭിഭാഷകർക്കു ധനസഹായം . . . . . 150

12.42 സാങ്കേതികവിദ്യാഭ്യാസം ലഭിച്ചവർക്ക് അപ്രന്റീസ്ഷിപ്പ് . . . . . 151

12.43 ടൂൾ കിറ്റ് . . . . . 151

12.44 പട്ടികജാതിക്കാരുടെ വായ്പ എഴുതിത്തള്ളൽ . . . . . 151

12.45 അംബേദ്കർ ഗ്രാമം . . . . . 152

12.46 വിവാഹധനസഹായം . . . . . 152

12.47 മിശ്രവിവാഹിതർക്കു ധനസഹായം . . . . . 152

12.48 ഭൂമിതപ്തനരധിവാസപദ്ധതി . . . . . 153

12.49 ഭവനനിർമ്മാണധനസഹായം . . . . . 153

12.50 ദുർബലവിഭാഗങ്ങൾക്കുള്ള പ്രത്യേക പുനരധിവാസപദ്ധതി . . . . . 153

12.51 പട്ടികജാതിവികസനമന്ത്രീയുടെ ദുരിതാശ്വാസനിധി . . . . . 154

12.52 ഉദ്യോഗാർത്ഥികൾക്കു യാത്രാബത്ത . . . . . 154

12.53 സാമൂഹിക ഐക്യദാർഢ്യ പക്ഷാചരണം . . . . . 154

12.54 ഭവനപുനരുദ്ധാരണത്തിനും മൂറി നിർമ്മിക്കാനും ധനസഹായം . . . . . 154

12.55 വിജ്ഞാൻവാടി . . . . . 155

12.56 വിദേശത്തു തൊഴിൽ നേടാൻ സാമ്പത്തികസഹായം . . . . . 155

12.57 ഉല്പന്നപ്രദർശനവിപണനമേള (ഗദ്ദിക) . . . . . 155

12.58 സർഗോത്സവം . . . . . 155

12.59 ഡോ. ബി.ആർ. അംബേദ്കർ മാധ്യമ അവാർഡ് . . . . . 155

12.60 സാഹിത്യകൃതികൾ പ്രസിദ്ധീകരിക്കാൻ ധനസഹായം . . . . . 156

12.61 സാഹിത്യശില്പശാല . . . . . 156

13 പട്ടികവർഗ്ഗവികസനപദ്ധതി . . . . . 157

13.1 വിദ്യാഭ്യാസപദ്ധതികൾ . . . . . 157

13.2 ആരോഗ്യം . . . . . 162

13.3 സാമൂഹിക-സാമ്പത്തിക ഉന്നമന പദ്ധതികൾ . . . . . 163

14 പിന്നാക്കവിഭാഗവികസനപദ്ധതി . . . . . 168

14.1 ഒ.ബി.സി. പ്രീമെട്രിക് സ്കോളർഷിപ്പ് . . . . . 168

14.2 ഒ.ഇ.സി. പ്രീമെട്രിക് സ്കോളർഷിപ്പ് . . . . . 168

14.3 ഒ.ബി.സി. പോസ്റ്റ്മെട്രിക് സ്കോളർഷിപ്പ് . . . . . 169

14.4 ഒ.ഇ.സി. പോസ്റ്റ്മെട്രിക് വിദ്യാഭ്യാസാനുകൂല്യം . . . . . 169

14.5 ഓവർസിസ് സ്കോളർഷിപ്പ് . . . . . 170

14.6 അഡ്വക്കേറ്റ് ഗ്രാന്റ് . . . . . 170

14.7 എംപ്ലോയബിലിറ്റി എൻഹാൻസ്മെന്റ് പ്രോഗ്രാം . . . . . 171

14.8 ഓട്ടോമൊബൈൽ മേഖലയിൽ തൊഴിൽപരിശീലനം . . . . . 172

14.9 വിശ്വകർമ്മജർക്കുള്ള പെൻഷൻ . . . . . 172

14.10 പരമ്പരാഗത മൺപാത്രനിർമ്മാണത്തൊഴിലാളികൾക്കുള്ള ധനസഹായം . . . . . 172

14.11 പരമ്പരാഗതകരകൗശലപ്പുണിക്കാർക്കു ടൂൾകിറ്റിനുള്ള ധനസഹായം . . . . . 173

14.12 പരമ്പരാഗത ബാർബർത്തൊഴിലാളികൾക്കുള്ള ധനസഹായം . . . . . 173

14.13 കംഭാരക്കോളനികളുടെ നവീകരണം . . . . . 174

15 പൊതുവിദ്യാഭ്യാസവകുപ്പ് . . . . . 175

15.1 സ്കൂൾ കുട്ടികൾക്കുള്ള സൗജന്യ അപകട ഇൻഷുറൻസ് പദ്ധതി . . . . . 175

15.2 മാനസികവെല്ലുവിളി നേരിടുന്ന കുട്ടികൾക്കുള്ള . . . . . 175

15.3 ന്യൂനപക്ഷവിഭാഗങ്ങളിലെ സ്കോളർഷിപ്പ് . . . . . 175

15.4 ലോവർ സെക്കൻഡറി സ്കോളർഷിപ്പ് (എൽ.എസ്. എസ്) . . . . . 176

15.5 അപ്പർ സെക്കന്ററി സ്കോളർഷിപ്പ് (യു.എസ്.എസ്) . . . . . 176

15.6 നാഷണൽ സ്കോളർഷിപ്പ് . . . . . 176

15.7 സൈനികസ്കൂൾ സ്കോളർഷിപ്പ് . . . . . 177

15.8 ന്യൂനപക്ഷ പ്രീമെട്രിക് സ്കോളർഷിപ്പ് . . . . . 177

15.9 ഇൻസെന്റീവ് റൂ ഗേൾസ് ഫോർ സെക്കൻഡറി എജ്യൂക്കേഷൻ . . . . . 177

15.10 നാഷണൽ മിൻസ് കാ മെറിറ്റ് സ്കോളർഷിപ്പ് . . . . . 178

15.11 സ്കീം ഫോർ പ്രൊവൈഡിങ് ക്യാളിറ്റി എഡ്യൂക്കേഷൻ ഇൻ മദ്രസ് . . . . . 178

15.12 ഉച്ചഭക്ഷണ പരിപാടിയും പാൽ, മുട്ട വിതരണവും . . . . . 179

15.13 കലകളിൽ ശോഭിക്കുന്ന കുട്ടികൾക്കുള്ള ധനസഹായപദ്ധതി . . . . . 179

15.14 സംസ്കൃത സ്കോളർഷിപ്പ് . . . . . 179

15.15 സൗജന്യ സ്കൂൾ യൂണിഫോം പദ്ധതി . . . . . 180

15.16 1-8 ക്ലാസ്സുകളിലെ പ്രത്യേകപരിഗണന വേണ്ട കുട്ടികൾക്കുള്ള സാമ്പത്തികസഹായം . . . . . 180

15.17 ഇൻസ്പെയർ അവാർഡ് . . . . . 181

15.18 ഗിഫ്റ്റ് ചിൽഡ്രൻ പ്രോഗ്രാം . . . . . 181

15.19 സംസ്ഥാന സ്കൂൾ കലോത്സവം . . . . . 181

15.20 സോണൽ ഗയിംസ് . . . . . 182

15.21 സംസ്ഥാന സ്കൂൾ ഗയിംസ് ചാമ്പ്യൻഷിപ്പ് . . . . . 182

15.22 സംസ്ഥാന സ്കൂൾ അക്യാട്ടിക് ചാമ്പ്യൻഷിപ്പ് . . . . . 182

15.23 ദേശീയ മൽസരങ്ങൾ . . . . . 183

15.24 ദേശീയ അദ്ധ്യാപകക്ഷേമഹോത്സവങ്ങൾ . . . . . 183

15.25 പൊതുസഹായപദ്ധതി . . . . . 183

15.26 പ്രത്യേക ധനസഹായപദ്ധതി . . . . . 183

15.27 സ്കോളർഷിപ്പ് . . . . . 183

15.28 ഹെർമിറ്റേജ് . . . . . 183

15.29 പൊതുവിദ്യാഭ്യാസവകുപ്പ്: ഫോൺ നമ്പരുകൾ . . . . . 184

15.30 ഡി.ഇ.ഒ ഓഫീസുകളുടെ ഫോൺ നമ്പർ . . . . . 184

15.31 അനുബന്ധ ഓഫീസുകളുടെ വിലാസങ്ങളും ഫോൺ നമ്പരുകളും . . . . . 185

16 പ്രവാസികാര്യവകുപ്പ് (നോർക്ക - NORKA) . . . . . 187

16.1 സാന്ത്വന പദ്ധതി . . . . . 187

16.2 കാരുണ്യം പദ്ധതി . . . . . 188

16.3 ചെയർമാൻ ഫണ്ട് . . . . . 188

16.4 നോർക്ക ഡിപ്പാർട്ട്മെന്റ് പ്രോജക്ട് ഫോർ റിട്ടേൺ എമിഗ്രന്റ്സ് (NDPREM) . . . . . 189

17 ഭാഗ്യക്കുറിവകുപ്പ് . . . . . 191

17.1 കാരുണ്യ ബനവലന്റ് ഫണ്ട് ചികിത്സാധനസഹായപദ്ധതി . . . . . 191

17.2 കേരള സംസ്ഥാന ഭാഗ്യക്കുറി ഏജൻസികളുടെയും വിലപിടിപ്പിക്കലുകളുടെയും ക്ഷേമനിധിബോർഡ് . . . . . 193

18 മണ്ണു പര്യവേഷണ സംരക്ഷണ വകുപ്പ് . . . . . 197

18.1 നബാർഡ് സഹായത്തോടെ മണ്ണു-ജലസംരക്ഷണപദ്ധതി . . . . . 197

18.2 ഉരുൾപൊട്ടൽ ബാധിത/സാധ്യതാപ്രദേശങ്ങൾ സംരക്ഷിക്കാൻ പദ്ധതി . . . . . 197

18.3 ശുദ്ധജലസംഭരണികളുടെ വൃഷ്ടിപ്രദേശത്തെ മണ്ണു-ജലസംരക്ഷണം . . . . . 198

18.4 ജലാശയങ്ങളുടെയും നീരുറവകളുടെയും പുനരുജ്ജീവനപദ്ധതി . . . . . 198

18.5 നീർത്തടാധിഷ്ടിതവികസനത്തിൽ പരിശീലനം . . . . . 199

19 മത്സ്യബന്ധനവകുപ്പ് . . . . . 200

19.1 മത്സ്യത്തൊഴിലാളി ഭവനനിർമ്മാണപദ്ധതി . . . . . 200

19.2 മത്സ്യത്തൊഴിലാളികളെ ഭൂമി വാങ്ങി വിട്ടു വയ്ക്കാനുള്ള പദ്ധതി . . . . . 202

19.3 ഭൂരഹിതമത്സ്യത്തൊഴിലാളികൾക്കു കെട്ടിടസൗകര്യം നിർമ്മിച്ചു നൽകുന്ന പദ്ധതി . . . . . 205

19.4 മത്സ്യത്തൊഴിലാളി ഭവനപുനരുദ്ധാരണപദ്ധതി . . . . . 207

19.5 മത്സ്യത്തൊഴിലാളികളുടെ മക്കൾക്ക് കുടിവെള്ളം നൽകുന്ന പദ്ധതി . . . . . 207

19.6 വിദ്യാഭ്യാസം . . . . . 207

19.7 മരിച്ച മത്സ്യത്തൊഴിലാളികളുടെ മക്കളെ ദത്തുക്കൂട്ടി ഉന്നതവിദ്യാഭ്യാസം നൽകുന്ന പദ്ധതി . . . . . 211

19.8 മത്സ്യബോർഡ് നേരിട്ടു നടപ്പാക്കുന്ന പദ്ധതികൾ . . . . . 212

19.9 മത്സ്യസുരക്ഷാപദ്ധതി . . . . . 227

19.10 തണൽ: പ്രത്യേകപദ്ധതി . . . . . 227

20 മൂന്നാക്കസമുദായക്ഷേമ കോർപ്പറേഷൻ (സമൂഹം) . . . . . 230

20.1 വിദ്യാഭ്യാസമുന്നതി . . . . . 230

20.2 നൈപുണ്യസമൂഹം . . . . . 232

20.3 സംരംഭസമൂഹം - (സ്വയംസഹായസംഘങ്ങൾക്കും കൂടുതൽരാജ്യാന്തരസംഘങ്ങൾക്കുമുള്ള ധനസഹായ പദ്ധതി) . . . . . 232

20.4 അഗ്രഹാരങ്ങളുടെയും പരമ്പരാഗതവിട്ടുകളുടെയും അറ്റകുറ്റപ്പണികളും പുനരുദ്ധാരണവും . . . . . 233

21 മൃഗസംരക്ഷണവകുപ്പ് . . . . . 234

21.1 ഗോവർദ്ധിനി — കന്നുകുട്ടിപരിപാലനപദ്ധതി . . . . . 234

21.2 സ്കൂൾ പാൾടി ക്ലബ്ബ് . . . . . 234

21.3 കറവയന്ത്രവിതരണപദ്ധതി . . . . . 235

21.4 താറാവുവളർത്തൽ പദ്ധതി . . . . . 235

21.5 ചെറുകിട ആടുവളർത്തൽ പദ്ധതി . . . . . 235

21.6 നഗരപ്രദേശങ്ങളിൽ കൂട്ടുകളിൽ കോഴിവളർത്തൽ പദ്ധതി . . . . . 235

21.7 ഗോസമൂലം — സമഗ്ര കന്നുകാലി ഇൻഷുറൻസ് പദ്ധതി . . . . . 235

21.8 കർഷകർക്കു നഷ്ടപരിഹാരം . . . . . 236

21.9 ജില്ലാ വെറ്ററിനറി കേന്ദ്രങ്ങളിൽനിന്നു ലഭിക്കുന്ന സേവനങ്ങൾ . . . . . 236

21.10 വ്യാവസായികാടിസ്ഥാനത്തിൽ ആടുവളർത്തൽ പദ്ധതി . . . . . 236

21.11 മാംസാവശ്യത്തിനു പോത്തുകുട്ടിവളർത്തൽ പദ്ധതി . . . . . 237

21.12 മൃഗസംരക്ഷണാവശ്യങ്ങൾക്കുള്ള ലോണുകൾക്കു പലിശയിനത്തിൽ സബ്സിഡി . . . . . 237

21.13 പൊതുമേഖലാസ്ഥാപനങ്ങൾ . . . . . 237

22 വനം വകുപ്പ് . . . . . 239

22.1 വനജീവിയാക്രമണാമുഖം ഉണ്ടാകുന്ന നാശനഷ്ടങ്ങൾക്കുള്ള നഷ്ടപരിഹാരം . . . . . 239

22.2 കാവുകൾക്കുള്ള ധനസഹായ പദ്ധതി . . . . . 240

22.3 സ്വകാര്യവനവൽക്കരണം . . . . . 241

22.4 കണ്ടൽക്കാടുകളുടെ സംരക്ഷണത്തിനുള്ള ധനസഹായപദ്ധതി . . . . . 241

23 വനിതാവികസന വകുപ്പ് . . . . . 243

23.1 വായ്പാപദ്ധതികൾ . . . . . 243

24 വിനോദസഞ്ചാരവകുപ്പ് . . . . . 247

24.1 ഗൃഹസമഗ്രി പൈതൃകസംരക്ഷണപദ്ധതി . . . . . 247

25 വ്യവസായം, കരകൗശലം . . . . . 248

25.1 കരകൗശലവിദഗ്ദ്ധരുടെ വാർദ്ധക്യകാലപെൻഷൻ . . . . . 248

25.2 ആഷ പദ്ധതി (Assisted Scheme for Handicrafts Artisans — ASHA) . . . . . 248

25.3 കെ.എസ്.എസ്.എ.എ. ഗ്രാന്റ് ഇൻ എയ്ഡ് . . . . . 249

25.4 സംരംഭകത്വവികസന ക്ലബ്ബുകൾ . . . . . 249

25.5 സംരംഭകസഹായപദ്ധതി . . . . . 249

25.6 സ്റ്റാർട്ടപ്പുകൾക്കുള്ള ധനസഹായങ്ങൾ . . . . . 250

26 വ്യാപാരിക്ഷേമബോർഡ് . . . . . 251

26.1 മരണാനന്തര ആനുകൂല്യം . . . . . 251

26.2 എക്സ്ട്രെഷ്യൂ ക്ലെയിമുകൾ . . . . . 251

26.3 പെൻഷൻ . . . . . 252

27 സഹകരണവകുപ്പ് . . . . . 253

27.1 അശരണരായ സഹകാരികൾക്കുള്ള ആശ്വാസനിധി . . . . . 253

27.2 നെൽക്കാർഷകർക്കുള്ള പലിശരഹിതവായ്പ . . . . . 253

27.3 ഉത്തേജന പലിശയിളവ് പദ്ധതി . . . . . 254

27.4 കേരള സ്റ്റേറ്റ് എംപ്ലോയീസ് പെൻഷൻ ബോർഡ് . . . . . 254

27.5 കേരള സ്റ്റേറ്റ് കോ-ഓപ്പറേറ്റീവ് എംപ്ലോയീസ് വെൽഫെയർ ബോർഡ് . . . . . 254

27.6 കേരള സഹകരണ വികസന ക്ഷേമനിധിബോർഡ് . . . . . 255

27.7 റിസ്ക് ഫണ്ട് പദ്ധതി ആനുകൂല്യങ്ങൾ . . . . . 255

27.8 കേരള സഹകരണ ഡെപോസിറ്റ് ഗ്യാരന്റി ഫണ്ട് ബോർഡ് . . . . . 256

28 സാമൂഹികനീതിവകുപ്പ് . . . . . 257

28.1 ആശ്വാസകിരണം പദ്ധതി . . . . . 257

28.2 ക്യാൻസർ സുരക്ഷ . . . . . 258

28.3 താലോലം . . . . . 258

28.4 ശ്രുതിതരംഗം — കോക്ലിയാർ ഇംപ്ലാന്റേഷൻ പദ്ധതി . . . . . 260

28.5 സ്നേഹപൂർവ്വം പദ്ധതി . . . . . 261

28.6 സ്നേഹസ്മരണം . . . . . 262

28.7 വയോമിത്രം പദ്ധതി . . . . . 262

28.8 വിശപ്പുരഹിതനഗരം (ഹാംഗർഫ്രീ സിറ്റി) പദ്ധതി . . . . . 263

28.9 വൈകല്യനിർണ്ണയ മെഡിക്കൽ സർട്ടിഫിക്കേഷൻ ... . . . . 264

28.10 അംഗപരിമിതികളുള്ള വിവാഹധനസഹായം . . . . . 264

28.11 എൻഡോസൾഫാൻ ദുരിതബാധിതരുടെ പുനരധിവാസപദ്ധതികൾ . . . . . 265

28.12 സ്റ്റേറ്റ് ഇനിഷിയേറ്റീവ് ഓൺ ഡിസെബിലിറ്റീസ് . . . . . 265

28.13 സമാശ്വാസം പദ്ധതി I . . . . . 266

28.14 സമാശ്വാസം പദ്ധതി II . . . . . 266

28.15 സമാശ്വാസം പദ്ധതി III . . . . . 267

28.16 സമാശ്വാസം പദ്ധതി IV . . . . . 267

28.17 കാരുണ്യ ഡെപ്പോസിറ്റ് സ്കീം . . . . . 268

28.18 വി-കെയർ (WE-CARE) . . . . . 268

28.19 ‘സ്ത്രീശക്തി’ വികസന സുരക്ഷാ പദ്ധതി . . . . . 268

28.20 സ്ത്രീകൾ ഗൃഹനാഥരായ കുടുംബങ്ങളിലെ കുട്ടികൾക്കുള്ള വിദ്യാഭ്യാസധനസഹായം . . . . . 269

28.21 വൃദ്ധജനങ്ങൾക്കുള്ള പദ്ധതികൾ . . . . . 269

28.22 ഓർഫനേജ് കൺട്രോൾ ബോർഡ് . . . . . 270

28.23 ട്രാൻസ്ജെൻഡർ വിഭാഗത്തിനുള്ള പദ്ധതികൾ . . . . . 273

28.24 മറ്റുവിഭാഗങ്ങൾക്കുള്ള പദ്ധതികൾ . . . . . 276

29 സാംസ്കാരികവകുപ്പ് . . . . . 280

29.1 സംസ്ഥാന കലാകാരപെൻഷൻ . . . . . 280

29.2 മൺമറഞ്ഞ പ്രമുഖകലാകാരരുടെ അനന്തരാവകാശികൾക്കുള്ള വാർഷികപെൻഷൻ . . . . . 280

29.3 നിർദ്ധനരായ കലാകാരർക്കുള്ള അടിയന്തരചികിത്സാധനസഹായം . . . . . 280

29.4 സാംസ്കാരികസ്ഥാപനത്തിൽനിന്നു വിരമിച്ചവർക്കുള്ള പെൻഷൻ . . . . . 281

29.5 സ്റ്റാരകങ്ങൾക്കുള്ള വാർഷികധനസഹായം . . . . . 281

29.6 കലാസാംസ്കാരികസ്ഥാപനങ്ങൾക്കുള്ള ധനസഹായം . . . . . 281

29.7 യുവകലാകാരർക്കുള്ള വജ്രഭൂമിയിലെ ഫെലോഷിപ്പ് . . . . . 282

30 സിവിൽ സപ്ലൈസ് വകുപ്പ് . . . . . 283

30.1 റേഷൻകടവഴിയുള്ള സാധനങ്ങളുടെ പ്രതിമാസ വിതരണത്തോത് . . . . . 283

30.2 താലൂക്ക് സപ്ലൈ ഓഫീസുകൾ മുഖേന ലഭിക്കുന്ന സേവനങ്ങൾ . . . . . 284

30.3 റേഷൻ വ്യാപാരികൾക്കു ക്ഷേമനിധി . . . . . 284

31 സൈനികക്ഷേമവകുപ്പ് . . . . . 287

31.1 വിമുക്തരുടെ ക്ഷേമ, പുനരധിവാസ പദ്ധതികൾ . . . . . 287

31.2 സൈനികരുടെ ധീരതയും വിശിഷ്ടസേവനവും കണക്കിലെടുത്തുള്ള പദ്ധതികൾ . . . . . 288

31.3 സംസ്ഥാനസർക്കാർ നൽകുന്ന സാമ്പത്തികസഹായങ്ങൾ . . . . . 288

31.4 സ്റ്റേറ്റ് മിലിട്ടറി ബനവലന്റ് ഫണ്ട് . . . . . 289

31.5 അമാൽഗമേറ്റഡ് ഫണ്ട് . . . . . 292

31.6 കേന്ദ്രീയ സൈനിക ബോർഡിന്റെ സാമ്പത്തിക സഹായങ്ങൾ . . . . . 294

31.7 രക്ഷാമന്ത്രിയുടെ ഡിസ്ക്രീഷനറി ഫണ്ടിൽനിന്നുള്ള സഹായങ്ങൾ . . . . . 294

31.8 പ്രകൃതി ക്ഷോഭത്തിൽ വീടു നശിച്ചാൽ ധനസഹായം . . . . . 295

31.9 Details Of Zila Sainik Offices . . . . . 297

31.10 Sainik Centers (Rest Houses) In Kerala . . . . . 298

32 റവന്യൂവകുപ്പ് . . . . . 300

32.1 മുഖ്യമന്ത്രിയുടെ ദുരിതാശ്വാസനിധി . . . . . 300

32.2 ദേശീയകുടുംബക്ഷേമപദ്ധതി (National Family Benefit Scheme NFBS) . . . . . 301

32.3 വാഹനാപകടത്തിൽ പെട്ടവർക്കുള്ള ധനസഹായം . . . . . 302

32.4 ക്ഷയരോഗികൾക്കുള്ള ധനസഹായം . . . . . 302

32.5 ക്ഷയരോഗികൾക്കുള്ള ധനസഹായം . . . . . 303

32.6 ക്യാൻസർരോഗികൾക്കുള്ള ധനസഹായം . . . . . 304

32.7 അവശകലാകാരർക്കുള്ള പെൻഷൻ . . . . . 305

32.8 സർക്കസ് കലാകാരർക്കുള്ള പെൻഷൻ . . . . . 305

32.9 സ്വാതന്ത്ര്യസമരസേനാനികളുടെ മരണാനന്തരച്ചടങ്ങുകൾക്കുള്ള സഹായം . . . . . 306

33 സർക്കാരിന്റെ അപേക്ഷാഫോമുകൾക്കുള്ള വെബ്സൈറ്റ് ലിങ്കുകൾ . . . . . 307

33.1 തദ്ദേശഭരണവകുപ്പവഴിയുള്ള ചില പെൻഷനുകളുടെ അപേക്ഷാഫോം ഉള്ള ലിങ്കുകൾ . . . . . 307

33.2 ചില വകുപ്പുകളിലേക്കും പദ്ധതികളിലേക്കും ഈ സൈറ്റിൽനിന്നുള്ള ലിങ്കുകൾ . . . . . 308

പോലീസ് ഫോൺ നമ്പരുകൾ . . . . . 310

1 വനിതാ ഹെൽപ്പ്ലൈൻ നമ്പരുകൾ . . . . . 310

2 പോലീസ് വനിതാസെൽ നമ്പരുകൾ . . . . . 310

സൂചിക . . . . . 312



# ആരോഗ്യവകുപ്പ്

## 1.1 ജനനി ശിശു സുരക്ഷാകാര്യക്രമം (JSSK) (അമ്മയും കുഞ്ഞും പദ്ധതി)

അമ്മയുടെയും കുഞ്ഞിന്റെയും ആരോഗ്യസംരക്ഷണത്തിനായുള്ള സൗജന്യചികിത്സാപദ്ധതിയാണ് അമ്മയും കുഞ്ഞും പദ്ധതി. സർക്കാരാശുപത്രിയിൽ ചികിത്സ തേടുന്ന എല്ലാ ഗർഭിണികളും 30 ദിവസം വരെയുള്ള നവജാതശിശുക്കളുമാണ് ഈ പദ്ധതിയുടെ ഗുണഭോക്താക്കൾ. ഈ പദ്ധതിവഴിയുള്ള സേവനങ്ങൾ അമ്മയുടെയും കുഞ്ഞിന്റെയും അവകാശമായി പരിഗണിക്കുന്നു.

### 1.1.1 ഗർഭിണികൾക്കുള്ള അവകാശങ്ങൾ

1. സൗജന്യപ്രസവചികിത്സ, സൗജന്യസിസേറിയൻ
2. സൗജന്യ പരിശോധനകൾ, മരുന്നുകൾ
3. സൗജന്യ താമസവും ഭക്ഷണവും - സാധാരണപ്രസവത്തിന് മൂന്നു ദിവസം, സിസേറിയന് ഏഴുദിവസം (പേവാർഡ് ഉപയോഗിച്ചാൽ വാടക ഇതിൽ പെടുത്തില്ല)
4. സൗജന്യരക്തദാനം
5. പ്രസവത്തിനായി ആശുപത്രിയിലേക്കും പ്രസവാനന്തരം വീട്ടിലേക്കും റഫർ ചെയ്യുമ്പോഴും സൗജന്യയാത്രാസൗകര്യം.
6. എല്ലാ ആശുപത്രിച്ചെലവുകളും (ഒ. പി. ടിക്കറ്റ് ചാർജ്ജ് ഉൾപ്പെടെ) സൗജന്യം.
7. പ്രസവാനന്തരം 42 ദിവസം വരെ ചികിത്സാച്ചെലവു സൗജന്യം

### 1.1.2 ജനിച്ച് 30 ദിവസം വരെ നവജാതശിശുക്കൾക്കുള്ള അവകാശങ്ങൾ

1. സൗജന്യ മരുന്നും മറ്റു പരിശോധന, ചികിത്സാ സൗകര്യങ്ങളും
2. വീട്ടിൽനിന്ന് ആശുപത്രിയിലേക്കും റഫർ ചെയ്യുമ്പോൾ മറ്റ് ആശുപത്രിയിലേക്കും തിരിച്ച് വീട്ടിലേക്കും സൗജന്യയാത്ര

**കൂടുതൽ വിവരങ്ങൾക്ക്:**

സ്റ്റേറ്റ് പ്രോഗ്രാം മാനേജർ (എൻ എച്ച് എം)  
ഹെൽത്ത് സർവ്വീസസ് ഡയറക്ടറേറ്റ്,  
ജനറൽ ആശുപത്രി ജംഗ്ഷൻ, തിരുവനന്തപുരം  
ഫോൺ: 0471-2301181, 9946105484

**1.2 ജനനിസുരക്ഷ യോജന (ജെ. എസ്. വൈ.)**

ആശുപത്രിയിൽ നടക്കുന്ന പ്രസവങ്ങൾ പ്രോത്സാഹിപ്പിച്ച് മാതൃമരണവും ശിശുമരണവും കുറയ്ക്കാനുള്ള പദ്ധതിയാണ് ജനനിസുരക്ഷയോജന (ജെ. എസ്. വൈ.).

ബി. പി. എൽ. കുടുംബങ്ങളിലെ 19 വയസ്സിനു മുകളിലുള്ള ഗർഭിണികളാണ് ഇതിന്റെ ഗുണഭോക്താക്കൾ.

ഇവരെക്കൂടാതെ പട്ടികജാതി പട്ടികവർഗ്ഗ വിഭാഗങ്ങളിൽപ്പെട്ട എല്ലാ ഗർഭിണികൾക്കും ബി. പി. എൽ. സർട്ടിഫിക്കറ്റ് ഇല്ലെങ്കിൽപ്പോലും ഈ സേവനം ലഭ്യമാണ്.

സർക്കാരാശുപത്രികളിലെയും പ്രത്യേക അംഗീകാരം നൽകിയ സ്വകാര്യ ആരോഗ്യ സ്ഥാപനങ്ങളിലെയും പ്രസവങ്ങൾക്കാണ് ഈ സൗകര്യം ലഭ്യമാക്കുന്നത്.

സർക്കാരാശുപത്രികളിൽ ആശുപത്രിസൂപ്രണ്ടിന്റേതോ ചാർജ്ജ് മെഡിക്കൽ ഓഫീസറിന്റേതോ ചെക്ക് കൈപ്പറ്റണം.

അംഗീകൃത സ്വകാര്യ ആശുപത്രിയുടെ കാര്യത്തിൽ വരുമാന സർട്ടിഫിക്കറ്റ്, ജാതി സർട്ടിഫിക്കറ്റ് (പട്ടികജാതി-പട്ടികവർഗ്ഗക്കാർക്ക്) എന്നിവ ഹാജരാക്കി സാമൂഹികാരോഗ്യ കേന്ദ്രത്തിലെ കോ ഓർഡിനേറ്ററിൽനിന്ന് ചെക്ക് കൈപ്പറ്റാം.

നഗരങ്ങളിൽ നടക്കുന്ന പ്രസവങ്ങൾക്ക് 600 രൂപവെച്ചും ഗ്രാമങ്ങളിൽ നടക്കുന്ന പ്രസവങ്ങൾക്ക് 700 രൂപവെച്ചും ഈ പദ്ധതിപ്രകാരം ധനസഹായം നൽകുന്നു.

ഇതുകൂടാതെ സാമ്പത്തികനില പരിഗണിക്കാതെ പട്ടികജാതി-പട്ടികവർഗ്ഗങ്ങളിൽപ്പെടുന്ന എല്ലാ അമ്മമാർക്കും 500 രൂപ വീട്ടിൽവെച്ചുള്ള പ്രസവങ്ങൾക്കും നൽകുന്നു.

**1.3 ആരോഗ്യകിരണം പദ്ധതി**

പതിനെട്ടുവയസ്സിൽ താഴെയുള്ള കുട്ടികളുടെ സമഗ്ര ആരോഗ്യസംരക്ഷണത്തിനുള്ള സേവനങ്ങൾ ഒരു കടക്കിഴിയിൽ ഉറപ്പുവരുത്തുന്ന പദ്ധതിയാണ് ആരോഗ്യകിരണം. രാഷ്ട്രീയ ബാൽ സ്വാസ്ഥ്യ കാര്യകൂടം പദ്ധതി പ്രകാരം ചികിത്സാസഹായം ലഭിക്കുന്ന മുപ്പത് രോഗങ്ങൾക്കു പുറമെയുള്ള എല്ലാ രോഗങ്ങൾക്കും ആരോഗ്യകിരണം പദ്ധതിയിലൂടെ ചികിത്സാ സഹായം ലഭിക്കും. എ. പി. എൽ. / ബി. പി. എൽ. വ്യത്യാസമില്ലാതെ എല്ലാവരും<sup>1</sup> ആരോഗ്യകിരണം പദ്ധതിയിൽ ഉൾപ്പെട്ടിട്ടുണ്ട്.

സംസ്ഥാന സർക്കാരിന്റെ പ്ലാൻ ഫണ്ടിൽനിന്നാണ് പദ്ധതിയ്ക്കുള്ള തുക വകയിരുത്തുന്നത്. ഈ പദ്ധതിയിലൂടെ മരുന്നുകൾ, പരിശോധനകൾ, ചികിത്സകൾ എന്നിവ എല്ലാ

<sup>1</sup> ആദായനികുതിദായകർക്കും സർക്കാർ പൊതുമേഖല സ്ഥാപനങ്ങളിലെ ജീവിനക്കാർക്കും അവരുടെ ആശുപത്രികൾക്കും ഈ പദ്ധതിയുടെ പ്രയോജനം ലഭിക്കില്ല.

സർക്കാരാശുപത്രികളിൽനിന്നും സൗജന്യമായി ലഭിക്കും. ആശുപത്രിയിൽ ലഭ്യമല്ലാത്തവ ആശുപത്രിയുമായി എംപാനൽ ചെയ്തിട്ടുള്ള തെരഞ്ഞെടുത്ത കടകളിൽനിന്നും തികച്ചും സൗജന്യമായി ലഭിക്കും.

### 1.4 രാഷ്ട്രീയ ബാൽ സ്വാസ്ഥ്യ കാര്യക്രമം (RBSK)

വിദ്യാലയ ആരോഗ്യപദ്ധതിയുടെ വിപുലീകരിച്ച രൂപമാണ് രാഷ്ട്രീയ ബാല സ്വാസ്ഥ്യ കാര്യക്രമം. 18 വയസ്സിന് താഴെയുള്ള കുട്ടികളിൽ സാധാരണയായി കണ്ടുവരുന്ന 30 ആരോഗ്യപ്രശ്നങ്ങളെ കാലേകൂട്ടി കണ്ടുപിടിക്കുന്നതിനുള്ള വിദഗ്ദ്ധ പരിശോധനയും തുടക്കത്തിൽ തന്നെയുള്ള ചികിത്സയും പരിചരണവും നൽകുന്നതിനുള്ള നൂതനമായ പദ്ധതിയാണ് രാഷ്ട്രീയ ബാൽ സ്വാസ്ഥ്യ കാര്യക്രമം. നവജാത ശിശുക്കളിൽ ജന്മനാൽ ഉണ്ടാകുന്ന ജനനവൈകല്യങ്ങൾക്ക് ശസ്ത്രക്രിയ ഉൾപ്പെടെയുള്ള വിവിധ ചികിത്സകൾ ഇതിന്റെ ഭാഗമാണ്. ആരോഗ്യപ്രശ്നത്തിന്റെ സ്വഭാവമനുസരിച്ച് പൊതുജനാരോഗ്യ കേന്ദ്രങ്ങളിലേക്കും ജില്ലാതല ആശുപത്രികളിൽ പ്രത്യേകം സജ്ജീകരിച്ചിരിക്കുന്ന ഡിസ്ട്രിക്ട് ഏർജി ഇന്റർവെൻഷൻ സെന്ററുകളിലേയ്ക്കും അസുഖത്തിന്റെ സ്ഥിരീകരണത്തിനും തുടർചികിത്സയ്ക്കുമായി റെഫർ ചെയ്യുന്നു. ഈ കേന്ദ്രങ്ങളിൽനിന്ന് ആവശ്യമെങ്കിൽ വിദഗ്ദ്ധചികിത്സാകേന്ദ്രങ്ങളിലേക്കും റെഫർ ചെയ്യുന്നു.

#### ആർ. ബി. എസ്. കെ. മാർഗ്ഗനിർദ്ദേശപ്രകാരം സൗജന്യചികിത്സയും തുടർനടപടികളും ലഭിക്കുന്ന ആരോഗ്യപ്രശ്നങ്ങൾ

##### ജനനവൈകല്യങ്ങൾ (Defects at Birth)

1. ന്യൂറൽ ട്യൂബ് ഡിഫക്ട് (Neural Tube Defect)
2. ഡൗൺ സിൻഡ്രോം (Down Syndrome)
3. മുറിച്ചുണ്ട് (Cleft lip)
4. അണ്ണാക്കിലെ വിടവുകൾ (Palate /Cleft Palate alone)
5. കാല്പാദവൈകല്യങ്ങൾ - Talipes (Club foot)
6. അരക്കെട്ടിനുണ്ടാകുന്ന വികാസവൈകല്യം (Developmental Pysplasia of the Hip)
7. ജന്മനാ ഉള്ള തിമിരം (Congenital Cataract)
8. ജന്മനാ ഉള്ള കേൾവിക്കുറവ് (Congenital Deafness)
9. ജന്മനാ ഉള്ള ഹൃദ്രോഗം (Congenital Heart Diseases)
10. Retinopathy of Prec maturity (മാസം തികയാതെ പ്രസവിക്കുന്നതുകൊണ്ട് കണ്ണിലെ റെറ്റിനയ്ക്കുണ്ടാകുന്ന തകരാറുകൾ)

##### ന്യൂനതകൾ (Deficiencies)

1. വിളർച്ചയും ഗുരുതരമായ അനീമിയയും
2. വൈറ്റമിൻ എ-യുടെ കുറവ് (Bitot Spot)
3. വൈറ്റമിൻ ഡി-യുടെ കുറവ് (Rickets)
4. ഗുരുതരമായ പോഷകാഹാരക്കുറവ്
5. തൊണ്ടവീക്കം (Goiter)

**ശൈശവരോഗങ്ങൾ (Childhood Diseases)**

1. തൃശ്ശൂരോഗങ്ങൾ (Scabies, Fungal Infection and Eczema)
2. ചെവികളുള്ളിലെ അണുബാധ (Otitis Media)
3. റൂമാറ്റിക് ഹൃദ്രോഗം (Rhumatic Heart Disease)
4. പല്ലിലെ പോട് (Dental caries)
5. ജനിരോഗങ്ങൾ (Convulsive Disorders)

**വളർച്ചയിലെ കാലതാമസവും വൈകല്യങ്ങളും (Developmental delays and Disabilities)**

1. കാഴ്ചക്കുറവ്
2. കേൾവിക്കുറവ്
3. ചലനവൈകല്യങ്ങൾ { Neuro-Motor impairment  
  { Motor delay
4. ബുദ്ധിപരമായ വികാസത്തിലുള്ള കാലതാമസം (Cognitive Delay)
5. ഭാഷാപരമായ വികാസത്തിലുള്ള കാലതാമസം (Language Delay)
6. ഓട്ടിസം (Autism)
7. പഠനവൈകല്യം (Learning Disorder)
8. എ.ഡി.എച്ച്.ഡി (Attention Deficit Hyperactivity Disorder)
9. Congenital Hypothyroidism, Sickle Cell Anaemia, Beta Thalassemia (ബീറ്റാ തലസീമിയ) (Optional)

സർക്കാർമേഖലയിൽ പ്രവർത്തിക്കുന്ന ആശുപത്രികൾവഴിയും മെഡിക്കൽ കോളേജുകളും ശ്രീചിത്ര അടക്കമുള്ള ആശുപത്രികളും വഴിയും ഇത്തരത്തിൽ കുട്ടികൾക്ക് ശസ്ത്രക്രിയ ഉൾപ്പെടെയുള്ള വലിയ ചെലവേറിയ വിവിധ ചികിത്സാനുസരണങ്ങൾ തികച്ചും സൗജന്യമാക്കി. നവജാതശിശുക്കളിൽ ജന്മനാ ഉണ്ടാകുന്ന ജനിതകരോഗങ്ങൾക്ക് ശസ്ത്രക്രിയ ഉൾപ്പെടെയുള്ള വിവിധ ചികിത്സകൾ സൗജന്യമാണ്.

നവജാതശിശുക്കളെ ഡോക്ടർമാരും അനുബന്ധ ആരോഗ്യപ്രവർത്തകരും പൊതു ജനാരോഗ്യകേന്ദ്രങ്ങളിലും ആറ് ആഴ്ചവരെ പ്രായമായ കുഞ്ഞുങ്ങളെ ജൂനിയർ പബ്ലിക് ഹെൽത്ത് നഴ്സ് (JPHN), ജൂനിയർ ഹെൽത്ത് ഇൻസ്പെക്ടർ (JHI) മുതലായവർ വിടുകളിൽ വന്നും ആറ് ആഴ്ച മുതൽ 18 വയസ്സ് വരെ പ്രായമുള്ള കുട്ടികളെ സ്കൂൾ ഹെൽത്ത് നഴ്സുമാർ അങ്കണവാടിയിൽവെച്ചും സ്കൂളിൽവെച്ചും പരിശോധിക്കുന്നു. ആരോഗ്യപ്രശ്നം കണ്ടെത്തുന്ന കുട്ടികളെ വിവിധ ആരോഗ്യകേന്ദ്രങ്ങളിലേയ്ക്കും ആവശ്യമെങ്കിൽ അവിടെനിന്നും വിദഗ്ദ്ധചികിത്സ ലഭ്യമാകുന്ന കേന്ദ്രങ്ങളിലേയ്ക്കും റഫർ ചെയ്യുന്നു.

ആർ.ബി.എസ്.കെ. പദ്ധതിയിൽ ഉൾപ്പെട്ടിരിക്കുന്ന, വളർച്ചയും വികാസവുമായി ബന്ധപ്പെട്ട ആരോഗ്യപ്രശ്നങ്ങളും വൈകല്യങ്ങളുമുള്ള, ജനനം മുതൽ 18 വയസ്സുവരെയുള്ള കുട്ടികളെ പരിശോധിക്കാനും സമയാധിഷ്ഠിതമായി മെച്ചപ്പെട്ട ചികിത്സ നൽകാനും ജില്ലാതല ആശുപത്രിയിൽ പ്രവർത്തിക്കുന്ന നൂതനമായ സ്ഥാപനമാണ് ഡി.ഐ.ഇ.സി (1/ജില്ലയിൽ ഒന്നുവിതം).

### 1.5 ഡിസ്ട്രിക്ട് ഏർജി ഇന്റർവെൻഷൻ സെന്റർ (DEIC)

കുട്ടികളുടെ വളർച്ചയും വികാസവുമായി സംബന്ധിക്കുന്ന ആരോഗ്യപ്രശ്നങ്ങളെയും വൈകല്യങ്ങളെയും കാലേകൂട്ടി തിരിച്ചറിയാനും ഫലപ്രദമായ ചികിത്സയും സേവനങ്ങളും ലഭ്യമാക്കാനുമായി എല്ലാ ജില്ലയിലും ആർ.ബി.എസ്.കെ. പദ്ധതിയുടെ ഭാഗമായി നടപ്പിലാക്കിയ നൂതന സംവിധാനമാണ് ഡിസ്ട്രിക്ട് ഏർജി ഇന്റർവെൻഷൻ സെന്റർ (ഡി.ഇ.ഐ.സി). സ്പെഷ്യലിസ്റ്റുകളായ ശിശുരോഗവിദഗ്ദ്ധർ, ഡെന്റൽ സർജൻ, ഫിസിയോതെറാപ്പിസ്റ്റ്, ക്ലിനിക്കൽ സൈക്കോളജിസ്റ്റ്, ഓഡിയോളജിസ്റ്റ്, സ്പെഷ്യൽ എഡ്യൂക്കേറ്റർ, ഒപ്റ്റോമെട്രിസ്റ്റ്, ഡെന്റൽ ഹൈജിനിസ്റ്റ് തുടങ്ങിയ വിദഗ്ദ്ധരായ ജീവനക്കാർ ഓരോ ഡി.ഇ.ഐ.സി. യിലും നിയമിച്ചിട്ടുണ്ട്.

ആശ്രപത്രിയിൽനിന്നു റഫർ ചെയ്ത കുഞ്ഞുങ്ങൾക്കു ഡി.ഇ.ഐ.സി. യിൽനിന്നു വേണ്ട ചികിത്സ നൽകി പരിചരിക്കുന്നു. ഈ കുഞ്ഞുങ്ങളെ തുടർനിരീക്ഷണം നടത്തുന്നു. ആവശ്യമെങ്കിൽ സ്പെഷ്യലിറ്റി ഹെൽത്ത് സെന്ററിലേയ്ക്ക് റെഫർ ചെയ്യുന്നു.

#### സേവനങ്ങൾ

1. ജനനം മുതൽ 18 വയസ്സുവരെയുള്ള, വൈകല്യങ്ങളുള്ള കുട്ടികളെ ഈ സ്ഥാപനങ്ങളിലേക്കു റെഫർ ചെയ്യുമ്പോൾ വിദഗ്ദ്ധപീഡിയാട്രീഷ്യനും മെഡിക്കൽ ഓഫീസറും സമഗ്രമായ പരിശോധന നടത്തുന്നു. തുടർന്ന് ആവശ്യാനുസരണം സ്ഥാപനത്തിലെ വിദഗ്ദ്ധരുടെ സമീപത്തേക്കു ചികിത്സയ്ക്കായി അയയ്ക്കുന്നു.
2. കേൾവിക്കുറവുള്ള കുഞ്ഞുങ്ങൾക്ക് ഓഡിയോളജിസ്റ്റിന്റെയും സ്പെഷ്യൽ എഡ്യൂക്കേറ്ററുടെയും സേവനം ലഭ്യമാക്കുന്നു. ഈ കുട്ടികൾക്ക് ആഴ്ത്തോറുമോ മാസംതോറുമോ തുടർചികിത്സ വേണ്ടിവരും. ഈ ചികിത്സ എല്ലാത്തന്നെ പരിപൂർണ്ണമായി സൗജന്യമാണ്.
3. ജന്മനാ കാല്പാദം ഉള്ളിലേക്കു വളഞ്ഞിരിക്കുന്ന അവസ്ഥ (Talipes) ഉള്ള കുഞ്ഞുങ്ങൾക്ക് ഓർത്തോസിസ് ലഭ്യമാക്കുന്നു. ഇതിനായി ആശ്രപത്രിയിൽത്തന്നെ പ്രവർത്തിച്ചുവരുന്ന പി.എം.ആർ. ഡിപ്പാർട്ട്മെന്റിന്റെ സഹായം ലഭ്യമാണ്. സെറിബ്രൽ പാൽസി, മോട്ടോർ ന്യൂറോൺ ഡിസോഡേഴ്സ് തുടങ്ങിയ വൈകല്യങ്ങൾക്കു സ്ഥാപനത്തിലെ ഫിസിയോതെറാപ്പിസ്റ്റിന്റെ സേവനം ലഭ്യമാണ്.
4. കേൾവിക്കുറവും കാഴ്ചക്കുറവുമുള്ള കുട്ടികൾക്കു വേണ്ട നിർദ്ദേശം നൽകുകയും ആവശ്യമെങ്കിൽ കണ്ണടയും ശ്രവണസഹായിയും ലഭ്യമാക്കുന്നതിനുവേണ്ട നടപടി സ്വീകരിക്കുകയും ചെയ്യുന്നു. ഡി.ഐ.ഇ.സി.യിൽ ഒപ്റ്റോമെട്രിസ്റ്റ്, ഓഡിയോളജിസ്റ്റ് എന്നിവർക്കാണ് ഈ പ്രവർത്തനങ്ങളുടെ ചുമതല.
5. ഡി.ഐ.ഇ.സി.യിൽ വളർച്ചയും വികാസവുമായി ബന്ധപ്പെട്ട പ്രശ്നമുള്ള കുട്ടികൾക്ക് തുടർചികിത്സ അത്യന്താപേക്ഷിതമാണ്. ഒരു കുഞ്ഞ് ഈ തുടർചികിത്സയ്ക്കായി മാസംതോറുമോ ആഴ്ത്തോറുമോ സ്ഥാപനത്തിൽ സ്പെഷ്യൽ എഡ്യൂക്കേറ്ററിന്റെയോ സ്പീച്ച് തെറാപ്പിസ്റ്റിന്റെയോ ഫിസിയോതെറാപ്പിസ്റ്റിന്റെയോ അടുക്കൽ വരണം. സ്വകാര്യസ്ഥാപനങ്ങളിൽ വലിയ ചെലവുവരുന്ന ഇത്തരം ചികിത്സകൾ ഡി.ഐ.ഇ.സി.യിൽ തികച്ചും സൗജന്യമായാണ് ചെയ്യുവരുന്നത് എന്നതാണ് ഇതിന്റെ സവിശേഷത.

**1.6 ഡിസ്ട്രിക്ട് ഏരിയ ഇന്റർവെൻഷൻ സെന്ററുകളുടെ വിശദാംശങ്ങൾ**

ക്രമ നം.	ജില്ല	സ്ഥാപനത്തിന്റെ പേര്	വിലാസം	ഫോൺ നമ്പർ	ഇ-മെയിൽ (ഔദ്യോഗികം)
1	തിരുവനന്തപുരം	ജനറൽ ആശുപത്രി	തിരുവനന്തപുരം	9745018855	deictvm@gmail.com
2	കൊല്ലം	ഗവ. വിക്റ്റോറിയ ആശുപത്രി	കൊല്ലം	8589082525	deickollam@gmail.com
3	പത്തനംതിട്ട	താലൂക്കാശുപത്രി, തിരുവല്ല	തിരുവല്ല, 689101	9946107321	deicpta@gmail.com
4	ആലപ്പുഴ	ജനറൽ ആശുപത്രി	ഇരമ്പുപാലം, ആലപ്പുഴ	9846413850	deicalpy@gmail.com
5	കോട്ടയം	ജനറൽ ആശുപത്രി	കോട്ടയം 686001	9446239673	deicmktym@gmail.com
6	ഇടുക്കി	ജില്ലാ ആശുപത്രി	ചെറുതോണി, ഇടുക്കി	9946102621	deicidukki@gmail.com
7	എറണാകുളം	ജനറൽ ആശുപത്രി	കൊച്ചി, എറണാകുളം	9645728757	ekmdeic@gmail.com
8	തൃശൂർ	ജില്ലാ ആശുപത്രി	പഴയ ജില്ലാ ആശുപത്രി വളപ്പ്, സ്വരാജ് റൗണ്ട്സ്, തൃശൂർ 680001	9946170998	deictsr@gmail.com
9	പാലക്കാട്	സ്ത്രീകളുടെയും കുട്ടികളുടെയും ആശുപത്രി	പാലക്കാട്	9946105581	deicmlpm@gmail.com
10	മലപ്പുറം	താലൂക്കാശുപത്രി, തിരൂരങ്ങാടി	തിരൂരങ്ങാടി	8589009577	deicpkd@gmail.com
11	കോഴിക്കോട്	ജനറൽ ആശുപത്രി	ബീച്ചിന് എതിർവശം, കോഴിക്കോട്	9995777007	deickkd@gmail.com
12	വയനാട്	ജനറൽ ആശുപത്രി	ബിൽഡിങ് നമ്പർ: 204(2), കൈനാട്ടി, കല്ലറ്റ വടക്ക് 673122	8574558984	deicwayanad2014@gmail.com
13	കണ്ണൂർ	ജില്ലാ ആശുപത്രി	കണ്ണൂർ 670017	7560862025	deic.knr@gmail.com
14	കാസർകോട്	ജില്ലാ ആശുപത്രി	ബല്ല പി.ഒ., ചെമ്മട്ടവയൽ, കാഞ്ഞങ്ങാട്	9946900792	deicksd@gmail.com

**1.7 സൊസൈറ്റി ഫോർ മെഡിക്കൽ അസിസ്റ്റൻസ് റൂ ദി പൂവർ**

മാരകമായ രോഗങ്ങൾ കാരണം വിഷമിക്കുന്ന പാവപ്പെട്ട രോഗികളെ സാമ്പത്തികമായി സഹായിക്കുകയാണു സൊസൈറ്റിയുടെ ലക്ഷ്യം.

**അർഹത**

രോഗിയുടെ കുടുംബവാർഷികവരുമാനം മൂന്നലക്ഷം രൂപയിൽത്താഴെ ആയിരിക്കണം.

**ആനുകൂല്യം**

സൊസൈറ്റി മുഖാന്തരമുള്ള ചികിത്സാധനസഹായം 50,000 രൂപ വരെ. ഒരു രോഗിക്ക് ഒരുതവണമാത്രമേ ധനസഹായം അനുവദിക്കൂ.

മറ്റേതെങ്കിലും സർക്കാരാനുകൂല്യം (CHIS/CHIS PLUS etc.) ലഭ്യമായിട്ടുണ്ടെങ്കിൽ ചികിത്സയ്ക്ക് ആ തുകയെക്കാൾ അധികം വന്ന ചെലവ് 50,000 രൂപവരെ അനുവദിക്കാം.

**വേണ്ട രേഖ**

രോഗിയുടെ പക്കൽനിന്നു ചെലവുവന്നതായി ചികിത്സിക്കുന്ന ഡോക്ടർ നൽകുന്ന വ്യക്തമായ സാക്ഷ്യപത്രം.

**ഈ പദ്ധതിയിലൂടെ ചികിത്സാധനസഹായം നൽകുന്നതിന് അംഗീകരിച്ചിട്ടുള്ള ചികിത്സകളും ശസ്ത്രക്രിയകളും**

1. മസ്തിഷ്കശസ്ത്രക്രിയ
2. ഹൃദയം തുറന്നുള്ള ശസ്ത്രക്രിയ
3. വൃക്ക മാറ്റിവെക്കൽ ശസ്ത്രക്രിയ
4. കരൾ മാറ്റിവെക്കൽ ശസ്ത്രക്രിയ
5. പേസ്മേക്കർ സ്ഥാപിക്കൽ
6. ആഞ്ജിയോ പ്ലാസ്റ്റി
7. കാൻസർ (ശസ്ത്രക്രിയ, കീമോതെറാപ്പി, റേഡിയേഷൻ)
8. ഡയാലിസിസ്
9. ട്യൂമർ റിമൂവൽ
10. അസ്ഥിസംബന്ധമായ ശസ്ത്രക്രിയകൾ, റിസക്ഷനും പ്രൊസ്താസിസും, ലംബാർ തൊറാസിക്ക് വെർട്ടിബ്രൽ അസ്ഥികളിലെ ട്യൂമർ, കാൽമുട്ടു മാറ്റിവെയ്ക്കൽ
11. സിക്കിൾ സെൽ അനീമിയ
12. ഗിലൻബാരി സിൻഡ്രോം
13. ഇടുപ്പെല്ലു മാറ്റിവെക്കൽ ശസ്ത്രക്രിയ (ഹിപ്പ് റിപ്ലേസ്‌മെന്റ് സർജ്ജറി)
14. ഗർഭപാത്രം നീക്കംചെയ്യുന്ന ശസ്ത്രക്രിയ (ഹിസ്റ്ററക്ടമി)
15. വന്ധ്യതാചികിത്സ
16. കടുത്ത കരൾ രോഗങ്ങൾ
17. പക്ഷാഘാതം (അംഗീകൃത ആയുർവേദ ഗവ. ആശുപത്രികളിൽ നിന്നുള്ള ചികിത്സയ്ക്കു മാത്രം)

**ഈ പദ്ധതിയിലൂടെ ചികിത്സാധനസഹായം നൽകുന്നതിന് അംഗീകരിച്ചിട്ടുള്ള ആശുപത്രികളുടെ പട്ടിക**

1. ശ്രീചിത്തിര തിരുനാൾ ഇൻസ്റ്റിറ്റ്യൂട്ട് ഓഫ് മെഡിക്കൽ സയൻസസ് ആൻഡ് ടെക് നോളജി, തിരുവനന്തപുരം
2. റിജിയണൽ കാൻസർ സെന്റർ, തിരുവനന്തപുരം

- 3. ഗവൺമെന്റ് മെഡിക്കൽ കോളേജ് ആശുപത്രി, തിരുവനന്തപുരം
- 4. ഗവൺമെന്റ് മെഡിക്കൽ കോളേജ് ആശുപത്രി, ആലപ്പുഴ
- 5. ഗവൺമെന്റ് മെഡിക്കൽ കോളേജ് ആശുപത്രി, തൃശ്ശൂർ
- 6. ഗവൺമെന്റ് മെഡിക്കൽ കോളേജ് ആശുപത്രി, കോട്ടയം
- 7. ഗവൺമെന്റ് മെഡിക്കൽ കോളേജ് ആശുപത്രി, കോഴിക്കോട്
- 8. ഗവൺമെന്റ് മെഡിക്കൽ കോളേജ് ആശുപത്രി, കളമശ്ശേരി, കൊച്ചി
- 9. ഇ.എം.എസ്.മെമ്മോറിയൽ സഹകരണ ആശുപത്രി, പാണമ്പി, പെരിന്തൽമണ്ണ, മലപ്പുറം
- 10. സഹകരണ ഹൃദയാലയ മെഡിക്കൽ കോളേജ് ആശുപത്രി, പരിയാരം, കണ്ണൂർ
- 11. മലബാർ കാൻസർ സെന്റർ, തലശ്ശേരി, കണ്ണൂർ
- 12. ശ്രീ അവിട്ടം തിരുനാൾ ആശുപത്രി, തിരുവനന്തപുരം
- 13. ഇൻസ്റ്റിറ്റ്യൂട്ട് ഓഫ് മെറ്റേണൽ ആൻഡ് ചൈൽഡ് ഹെൽത്ത്, കോഴിക്കോട്
- 14. ജനറൽ ആശുപത്രി, എറണാകുളം
- 15. ഇൻസ്റ്റിറ്റ്യൂട്ട് ഓഫ് ചൈൽഡ് ഹെൽത്ത്, കോട്ടയം.
- 16. ഗവൺമെന്റ് മെഡിക്കൽ കോളേജ് ആശുപത്രി, മലപ്പുറം
- 17. ഗവൺമെന്റ് മെഡിക്കൽ കോളേജ് ആശുപത്രി, ഇടുക്കി
- 18. സ്ത്രീകളുടെയും കുട്ടികളുടെയും ആശുപത്രി, തിരുവനന്തപുരം
- 19. സ്ത്രീകളുടെയും കുട്ടികളുടെയും ആശുപത്രി, കൊല്ലം
- 20. സ്ത്രീകളുടെയും കുട്ടികളുടെയും ആശുപത്രി, ആലപ്പുഴ
- 21. സ്ത്രീകളുടെയും കുട്ടികളുടെയും ആശുപത്രി, എറണാകുളം
- 22. സ്ത്രീകളുടെയും കുട്ടികളുടെയും ആശുപത്രി, പാലക്കാട്
- 23. സ്ത്രീകളുടെയും കുട്ടികളുടെയും ആശുപത്രി, കോഴിക്കോട്
- 24. സ്ത്രീകളുടെയും കുട്ടികളുടെയും ആശുപത്രി, കണ്ണൂർ
- 25. ജനറൽ ആശുപത്രി, തിരുവനന്തപുരം
- 26. ജനറൽ ആശുപത്രി, പത്തനംതിട്ട
- 27. ജനറൽ ആശുപത്രി, അട്ടൂർ, പത്തനംതിട്ട
- 28. ജനറൽ ആശുപത്രി, ആലപ്പുഴ
- 29. ജനറൽ ആശുപത്രി, കോട്ടയം
- 30. പാണക്കാട് സെയ്ത് മുഹമ്മദാലി ശിഹാബ് തങ്ങൾ സ്മാരക ജനറൽ ആശുപത്രി, മലപ്പുറം
- 31. ജനറൽ ആശുപത്രി, കോഴിക്കോട്
- 32. ജനറൽ ആശുപത്രി, കൽപ്പറ്റ, വയനാട്
- 33. ജനറൽ ആശുപത്രി, തലശ്ശേരി, കണ്ണൂർ
- 34. ജനറൽ ആശുപത്രി, കാസർഗോഡ്
- 35. ജനറൽ ആശുപത്രി, നെയ്യാറ്റിൻകര, തിരുവനന്തപുരം
- 36. ജില്ലാ ആശുപത്രി, പേരൂർക്കട, തിരുവനന്തപുരം
- 37. ജില്ലാ ആശുപത്രി, കൊല്ലം
- 38. ജില്ലാ ആശുപത്രി, കോഴഞ്ചേരി, പത്തനംതിട്ട
- 39. ജില്ലാ ആശുപത്രി, മാവേലിക്കര, ആലപ്പുഴ



- 40. ജില്ലാ ആശുപത്രി, കോട്ടയം
- 41. ജില്ലാ ആശുപത്രി, ആലുവ, എറണാകുളം
- 42. ജില്ലാ ആശുപത്രി, ചൈനാവ്, ഇടുക്കി
- 43. ജില്ലാ ആശുപത്രി, തൃശ്ശൂർ
- 44. ജില്ലാ ആശുപത്രി, പാലക്കാട്
- 45. ജില്ലാ ആശുപത്രി, തിരൂർ
- 46. ജില്ലാ ആശുപത്രി, വടകര, കോഴിക്കോട്
- 47. ജില്ലാ ആശുപത്രി, മാനന്തവാടി, വയനാട്
- 48. ജില്ലാ ആശുപത്രി, കണ്ണൂർ
- 49. ജില്ലാ ആശുപത്രി, കാഞ്ഞങ്ങാട്, കാസർഗോഡ്

**ചികിത്സാധനസഹായത്തിൽ പക്ഷാഘാത (stroke) ചികിത്സയ്ക്ക്**

**ഉൾപ്പെടുത്തിയിട്ടുള്ള 17 ആയുർവേദചികിത്സാസ്ഥാപനങ്ങൾ**

- 1. ആയുർവേദ മെഡിക്കൽ കോളേജ് ആശുപത്രി, തിരുവനന്തപുരം
- 2. ആയുർവേദ മെഡിക്കൽ കോളേജ് ആശുപത്രി, തൃപ്പൂണിത്തുറ, എറണാകുളം
- 3. ആയുർവേദ മെഡിക്കൽ കോളേജ് ആശുപത്രി, കണ്ണൂർ
- 4. ജില്ലാ ആയുർവേദ ആശുപത്രി, തിരുവനന്തപുരം
- 5. ജില്ലാ ആയുർവേദ ആശുപത്രി, കൊല്ലം
- 6. ജില്ലാ ആയുർവേദ ആശുപത്രി, ആലപ്പുഴ
- 7. ജില്ലാ ആയുർവേദ ആശുപത്രി, പത്തനംതിട്ട
- 8. ജില്ലാ ആയുർവേദ ആശുപത്രി, കോട്ടയം
- 9. ജില്ലാ ആയുർവേദ ആശുപത്രി, ഇടുക്കി
- 10. ജില്ലാ ആയുർവേദ ആശുപത്രി, എറണാകുളം
- 11. ജില്ലാ ആയുർവേദ ആശുപത്രി, തൃശ്ശൂർ
- 12. ജില്ലാ ആയുർവേദ ആശുപത്രി, മലപ്പുറം
- 13. ജില്ലാ ആയുർവേദ ആശുപത്രി, പാലക്കാട്
- 14. ജില്ലാ ആയുർവേദ ആശുപത്രി, കോഴിക്കോട്
- 15. ജില്ലാ ആയുർവേദ ആശുപത്രി, കണ്ണൂർ
- 16. ജില്ലാ ആയുർവേദ ആശുപത്രി, വയനാട്
- 17. ജില്ലാ ആയുർവേദ ആശുപത്രി, കാസർഗോഡ്

**അപേക്ഷാഫോം**

[www.dhs.kerala.gov.in](http://www.dhs.kerala.gov.in) എന്ന വെബ്സൈറ്റിൽ SMAP എന്ന ലിങ്കിൽ.

**1.7.1 അപേക്ഷയോടൊപ്പം വേണ്ട രേഖകൾ**

- 1. ബന്ധപ്പെട്ട വില്ലേജ് ഓഫീസർ നൽകുന്ന വരുമാനസർട്ടിഫിക്കറ്റ്.
- 2. രോഗിയുടെ വോട്ടേഴ്സ് ഐഡന്റിറ്റി കാർഡിന്റെയോ ആധാർ കാർഡിന്റെയോ പകർപ്പ്.

**നടപടിക്രമം**

ചികിത്സാധനസഹായത്തിന് അർഹതയുള്ള വ്യക്തിയെ ആ വിവരം കത്തുമുഖേന അറിയിച്ച് മുൻകൂറായി രസീതു വാങ്ങി ധനസഹായത്തുക ബാങ്ക് അക്കൗണ്ടിലൂടെ മാറാവുന്ന ചെക്കായി (A/c payee) രജിസ്റ്റേർഡ് തപാലിൽ രോഗിക്ക് അയച്ചുകൊടുക്കുന്നു.

**അപേക്ഷ നൽകിയശേഷം രോഗി മരിച്ചാൽ അനന്തരാവകാശിക്കു ധനസഹായം ലഭിക്കാനുള്ള നടപടി**

ഇതിന് സൊസൈറ്റിയുടെ മെമ്പർ സെക്രട്ടറിക്ക് മരിച്ചയാളുടെ അനന്തരാവകാശി വെള്ളക്കടലാസിൽ അപേക്ഷ നൽകണം.

**ഒപ്പം ചേർക്കേണ്ട രേഖകൾ**

1. രോഗിയുടെ മരണസർട്ടിഫിക്കറ്റിന്റെ സാക്ഷ്യപ്പെടുത്തിയ പകർപ്പ്.
2. തഹസീൽദാർ നൽകുന്ന നിയമാനുസൃത അനന്തരാവകാശസർട്ടിഫിക്കറ്റിന്റെ സാക്ഷ്യപ്പെടുത്തിയ പകർപ്പ്.

**അപേക്ഷ അയക്കേണ്ട വിലാസം**

മെമ്പർ സെക്രട്ടറി  
 സൊസൈറ്റി ഫോർ മെഡിക്കൽ അസിസ്റ്റൻസ് റൂ ദി പൂവർ  
 ആരോഗ്യവകുപ്പ് ഡയറക്ടറേറ്റ്, (ജനറൽ ആശുപത്രിയ്ക്കു സമീപം)  
 തിരുവനന്തപുരം 695035  
 ഫോൺ: 0471-2519257 (ഉച്ച കഴിഞ്ഞ് രണ്ടു മണിമുതൽ അഞ്ചു മണിവരെ)

**1.8 കാരുണ്യ ബനവലന്റ് ഫണ്ട് ചികിത്സാസഹായപദ്ധതി**

വിവരങ്ങൾ ലോട്ടറിവകുപ്പിന്റെ അദ്ധ്യായത്തിൽ (അദ്ധ്യായം 17, പുറം 191 കാണുക).

## എൻ.സി.സി. വകുപ്പ്

### 2.1 എൻ.സി.സി. കേഡറുകൾക്കു സംസ്ഥാനസർക്കാർ നൽകിവരുന്ന സാമ്പത്തികാനുകൂല്യങ്ങൾ

#### ലഭിക്കുന്ന സഹായം:

1. റിപ്പബ്ലിക്ദിനപരേഡ്: ന്യൂഡൽഹിയിൽ റിപ്പബ്ലിക്ദിനപരേഡിൽ പങ്കെടുക്കുന്ന എല്ലാ കേഡറുകൾക്കും 1000 രൂപവീതം നൽകുന്നു.
2. റിപ്പബ്ലിക്ദിന ഗാർഡ് ഓഫ് ഓണർ: ന്യൂഡൽഹിയിൽ റിപ്പബ്ലിക്ദിന ഗാർഡ് ഓഫ് ഓണറിനു പങ്കെടുക്കുന്ന ഓരോ കുട്ടിക്കും 500 രൂപ വീതം നൽകുന്നു.
3. കേന്ദ്രീകൃതക്യാമ്പുകൾ: കേന്ദ്രീകൃതമായി സംഘടിപ്പിക്കുന്ന ക്യാമ്പുകളിൽ പങ്കെടുത്ത് ഒന്നാം സ്ഥാനം നേടുന്ന കുട്ടിക്ക് 500 രൂപയും രണ്ടാം സ്ഥാനം നേടുന്ന കുട്ടിക്ക് 250 രൂപയും മൂന്നാം സ്ഥാനം നേടുന്ന കുട്ടിക്ക് 100 രൂപയും നൽകുന്നു.
4. പർവ്വതാരോഹണത്തിൽ പങ്കെടുക്കുന്നവർക്ക്: 500 രൂപയും കൊടുമുടി കീഴടക്കുന്നവർക്ക് അധികമായി 1000 രൂപയും നൽകുന്നു.
5. പാരച്യൂട്ട് ട്രെയിനിങ്ങിന്: ഓരോ ചാട്ടത്തിനും 100 രൂപയും കൂടാതെ 500 രൂപ വിലമതിക്കുന്ന സ്മരണികയും നൽകുന്നു.
6. മുഖ്യമന്ത്രിയുടെ സ്റ്റോളർഷിപ്പ്: യൂണിറ്റ് തലത്തിൽ ഒരു സീനിയർ ഡിവിഷൻ ആൺകുട്ടിക്കും ഒരു സീനിയർ വിങ് പെൺകുട്ടിക്കും 100 രൂപ പ്രതിമാസം ഒരു വർഷത്തേക്കു നൽകുന്നു. ഒരു ജൂനിയർ ഡിവിഷൻ ആൺകുട്ടിക്കും ഒരു ജൂനിയർ വിങ് പെൺകുട്ടിക്കും 50 രൂപ വീതം പ്രതിമാസം ഒരു വർഷത്തേക്കു നൽകുന്നു.
7. മുഖ്യമന്ത്രിയുടെ സ്റ്റോളർഷിപ്പ്: ഗ്രൂപ്പ് തലത്തിൽ ഒരു സീനിയർ ഡിവിഷൻ ആൺകുട്ടിക്കും ഒരു സീനിയർ വിങ് പെൺകുട്ടിക്കും 200 രൂപ വീതം പ്രതിമാസം ഒരു വർഷത്തേക്കു നൽകുന്നു. ഒരു ജൂനിയർ ഡിവിഷൻ ആൺകുട്ടിക്കും ഒരു ജൂനിയർ വിങ് പെൺകുട്ടിക്കും മാസം 100 രൂപ വീതം ഒരു വർഷത്തേക്കു നൽകുന്നു.
8. കിറ്റിങ് അലവൻസ്: നാഷണൽ ഡിഫൻസ് അക്കാദമി/ഇന്ത്യൻ മിലിട്ടറി അക്കാ/ഓഫീസർ ട്രെയിനിങ് അക്കാദമി/എയർഫോഴ്സ് അക്കാദമി/നേവൽ

അക്കാഡമി എന്നിവിടങ്ങളിൽ സെലക്ടാകുന്ന ഓരോ എൻ.സി.സി. കേഡറ്റിനും 1000 രൂപ വീതം കിറ്റിങ് അലവൻസായി നൽകുന്നു.

- 9. ഡിഫൻസ് അക്കാദമി പഠനത്തിന്: നാഷണൽ ഡിഫൻസ് അക്കാഡമിയിൽ തെരഞ്ഞെടുക്കപ്പെടുന്ന ഓരോ എൻ.സി.സി. കേഡറ്റിനും പ്രതിമാസം 100 രൂപവീതം മൂന്നു വർഷത്തേക്കു നൽകുന്നു.
- 10. അക്കാദമിപഠനത്തിനുള്ള പ്രതിമാസസഹായം: ഓഫീസർ ട്രെയിനിങ് അക്കാഡമി/ഇന്ത്യൻ മിലിട്ടറി അക്കാഡമി/എയർഫോഴ്സ് അക്കാഡമി/നേവൽ അക്കാഡമി എന്നിവിടങ്ങളിൽ നിന്ന് സെലക്ടാകുന്ന എൻ.സി.സി. കേഡറ്റിനു പ്രതിമാസം 150 രൂപ ട്രെയിനിങ്ങിന്റെ അവസാനം സ്റ്റൈപ്പന്റ് കിട്ടുന്നതുവരെ നൽകുന്നു.
- 11. തെരഞ്ഞെടുപ്പുപരീക്ഷാകോച്ചിങ്: നാഷണൽ ഡിഫൻസ് അക്കാഡമി/ഇന്ത്യൻ മിലിട്ടറി അക്കാഡമി/ഓഫീസർ ട്രെയിനിങ് അക്കാഡമി/എയർഫോഴ്സ് അക്കാഡമി/നേവൽ അക്കാഡമി എന്നീ പരീക്ഷയ്ക്കു തയ്യാറെടുക്കുന്ന എൻ.സി.സി. കേഡറ്റുകൾക്കു സർവ്വീസ് സെലക്ഷൻ ബോർഡ് (എസ്.എസ്.ബി.) കോച്ചിങ്ങിനു വേണ്ടി 1000 രൂപ നൽകുന്നു.
- 12. വിദേശപര്യടനസഹായം: വിദേശപര്യടനക്യാമ്പിന് (യൂത്ത് എക്സ്പ്ലോഷീവ് പ്രോഗ്രാം) തെരഞ്ഞെടുക്കുന്ന എൻ.സി.സി. കേഡറ്റിന് 3000 രൂപ നൽകുന്നു.

**അർഹതാമാനദണ്ഡം:**

എൻ.സി.സി. സംഘടിപ്പിക്കുന്ന ഓരോ ഇനങ്ങളിൽ (ക്യാമ്പുകൾക്ക്) ചിലതിൽ പങ്കെടുക്കുന്നവർക്കും മറ്റു ചിലതിൽ ഒന്നും രണ്ടും മൂന്നും സ്ഥാനങ്ങൾ കരസ്ഥമാക്കുന്നവർക്കും.

**അപേക്ഷിക്കേണ്ട വിധം:**

നിശ്ചിത അപേക്ഷയോടൊപ്പം ക്യാമ്പിൽ പങ്കെടുത്ത സർട്ടിഫിക്കറ്റും അനുബന്ധരേഖകളും വയ്ക്കണം.

**അപേക്ഷിക്കേണ്ട വിലാസം:**

അതത് എൻ.സി.സി. യൂണിറ്റ്/എൻ.സി.സി. ബറ്റാലിയൻ മുഖേന.

**സമയപരിധി:**

അതതു സാമ്പത്തികവർഷം.

**പ്രത്യേകഫോം:**

ഇല്ല.

**ആസ്ഥാനവിലാസം**

എൻ.സി.സി. ഡയറക്ടറേറ്റ് (കേരളം, ലക്ഷദ്വീപ്)  
സംസ്ഥാനവിഭാഗം, വഴുതക്കാട്, തിരുവനന്തപുരം.

ഫോൺ: 0471-2721278

വെബ്സൈറ്റ്: www.keralancc.org

ഇ-മെയിൽ: publicitywing14@gmail.com

മറ്റു വിവരങ്ങൾക്ക്: പബ്ലിസിറ്റി-കം-ലെയ്സൺ ഓഫീസർ

# — 3 —

## കയർവകുപ്പ്

### 3.1 കയർ വ്യവസായത്തിൽ യന്ത്രവൽക്കരണം

**ലഭിക്കുന്ന സഹായം:** ഡി. എഫ്. മില്ലുകൾ സ്ഥാപിക്കൽ.

കയർ സഹകരണസംഘങ്ങൾ/കൂട്ടാബന്ധി/സി.പി.സി.കൾക്ക് 90 ശതമാനവും വ്യക്തികൾക്ക് 50 ശതമാനവും സബ്സിഡി

**അർഹതാമാനദണ്ഡം:** പ്രോജക്ട് അനുസരിച്ച്

**അപേക്ഷിക്കേണ്ട വിധം/വിലാസം:** കയർ ഇൻസ്പെക്ടർ/കയർ പ്രോജക്ട് ഓഫീസുകൾ മുഖാന്തരം

**സമയപരിധി:** സാമ്പത്തികവർഷം

**ഫോം സംബന്ധിച്ച വിവരം:** പ്രോജക്ട് അനുസരിച്ച്

**നടപ്പാക്കുന്നത്:** പ്രോജക്ട് ഓഫീസിന്റെ കീഴിലുള്ള സർക്കിൾ ഓഫീസുകൾ.

**അപേക്ഷയുടെ മാതൃക:** [http://coir.kerala.gov.in/docs/pdf/application\\_for\\_financial\\_assistance.pdf](http://coir.kerala.gov.in/docs/pdf/application_for_financial_assistance.pdf)

### 3.2 ഉൽപ്പാദനവും വിപണനപ്രചോദനവും

**ലഭിക്കുന്ന സഹായം:** പ്രാഥമിക കയർ സഹകരണ സംഘങ്ങൾ ഉൽപ്പാദിപ്പിച്ച കയർ, കയർഫെഡ്, കയർ കോർപ്പറേഷൻ, ഫോമിൽ, മാറ്റ്സ് & മാറ്റിംഗ്സ് സൊസൈറ്റികൾ, ചെറുകിട ഉൽപ്പാദക സഹകരണ സംഘങ്ങൾ എന്നിവയ്ക്ക് വിൽക്കുന്ന തുകയുടെ 10% തുക ഉൽപ്പാദനപ്രചോദനമായി അനുവദിക്കുന്നു.

**അർഹതാ മാനദണ്ഡം:** പ്രാഥമിക കയർ സഹകരണ സംഘങ്ങൾ ഉൽപ്പാദിപ്പിച്ച കയർ, കയർഫെഡ്, കയർ കോർപ്പറേഷൻ, ഫോമിൽ, മാറ്റ്സ് & മാറ്റിംഗ്സ് സൊസൈറ്റികൾ, ചെറുകിട ഉൽപ്പാദക സഹകരണ സംഘങ്ങൾ എന്നിവയ്ക്ക് വിൽക്കുന്ന തുകയുടെ 10% തുക ഉൽപ്പാദന വിപണന പ്രചോദനമായി അനുവദിക്കുന്നു.

**അപേക്ഷിക്കേണ്ട വിധം:** കയർ ഇൻസ്പെക്ടർ മുഖേന

**അപേക്ഷിക്കേണ്ട വിലാസം:** ബന്ധപ്പെട്ട സ്ഥലത്തെ കയർ ഇൻസ്പെക്ടർ ഓഫീസ്  
**സമയപരിധി:** സാമ്പത്തിക വർഷം  
**ഫോം:** [http://coir.kerala.gov.in/docs/orders/go\\_3.pdf](http://coir.kerala.gov.in/docs/orders/go_3.pdf)  
**നടപ്പാക്കുന്നത്:** പ്രോജക്ട് ഓഫീസിന്റെ കീഴിലുള്ള സർക്കിൾ ഓഫീസുകൾ

**3.3 കയർ, കയറുല്പന്നങ്ങൾ എന്നിവയുടെ വില്പനയ്ക്കുള്ള വിപണിവികസനസഹായം**

**ലഭിക്കുന്ന സഹായം:** കയർഫെഡ്, കയർകോർപ്പറേഷൻ, ഫോമിൽ മാറ്റ്സ് & മാറ്റിംഗ്സ് സൊസൈറ്റികൾ എന്നിവ പൊതുവിപണിയിൽ വിൽക്കുന്ന കയറിന്റെയും കയർ ഉൽപ്പന്നങ്ങളുടെയും കഴിഞ്ഞ മൂന്നുവർഷത്തെ വിൽപ്പന തുകയുടെ ശരാശരിയുടെ 10% തുക (എം. ഡി. എ.) ധനസഹായമായി അനുവദിക്കുന്നു.

**അർഹതാമാനദണ്ഡം:** കയർഫെഡ്, കയർകോർപ്പറേഷൻ, ഫോമിൽ മാറ്റ്സ് & മാറ്റിംഗ്സ് സൊസൈറ്റികൾ എന്നിവ പൊതുവിപണിയിൽ വിൽക്കുന്ന കയറിന്റെയും കയർ ഉൽപ്പന്നങ്ങളുടെയും കഴിഞ്ഞ മൂന്നുവർഷത്തെ വിൽപ്പന തുകയുടെ ശരാശരിയുടെ 10% തുക (എം. ഡി. എ.) ധനസഹായമായി അനുവദിക്കുന്നു.

**അപേക്ഷിക്കേണ്ട വിധം:** കയർ ഇൻസ്പെക്ടർ മുഖേന

**അപേക്ഷിക്കേണ്ട വിലാസം:** ബന്ധപ്പെട്ട സ്ഥലത്തെ കയർ ഇൻസ്പെക്ടർ ഓഫീസ്  
**സമയപരിധി:** സാമ്പത്തിക വർഷം  
**ഫോം:** ജി.ഒ. (എംഎസ്) നം. 68/2003/ഐഡി, തീയതി 12/06/2003 അനുബന്ധം.  
[http://coir.kerala.gov.in/docs/orders/go\\_68.pdf](http://coir.kerala.gov.in/docs/orders/go_68.pdf)

**ഉത്തരവ്:** [http://coir.kerala.gov.in/docs/orders/go\\_68.pdf](http://coir.kerala.gov.in/docs/orders/go_68.pdf)

**നടപ്പാക്കുന്നത്:** പ്രോജക്ട് ഓഫീസിന്റെ കീഴിലുള്ള സർക്കിൾ ഓഫീസുകൾ

**3.4 കയർ മേഖലയിലെ ക്ലസ്റ്റർ വികസനപദ്ധതി**

**ലഭിക്കുന്ന സഹായം:** പരമ്പരാഗത വ്യവസായ പുനരുജ്ജീവന പദ്ധതി പ്രകാരം കയർ സംഘങ്ങളുടെ ക്ലസ്റ്ററിന്റെ വികസനത്തിനു സഹായം നൽകുന്നു.

**അപേക്ഷിക്കേണ്ട വിധം:** പ്രോജക്ട് ഓഫീസർ മുഖേന

**അപേക്ഷിക്കേണ്ട വിലാസം:** ബന്ധപ്പെട്ട സ്ഥലത്തെ പ്രോജക്ട് ഓഫീസ്  
**സമയപരിധി:** സാമ്പത്തിക വർഷം  
**നടപ്പാക്കുന്നത്:** പ്രോജക്ട് ഓഫീസുകൾ

**3.5 കയർ സഹകരണ സംഘങ്ങളിൽ സർക്കാരിന്റെ ഓഹരിപങ്കാളിത്തം**

**ലഭിക്കുന്ന സഹായം:** കയർ മേഖലയിലെ സഹകരണസംഘങ്ങളുടെ ഓഹരി മൂലധനം ശക്തിപ്പെടുത്തുന്നതിന് ധനസഹായം നൽകുന്നു.

**അർഹതാ മാനദണ്ഡം:** അംഗീകൃത പ്രോജക്ടിന്റെ അടിസ്ഥാനത്തിൽ നൽകുന്നു.

അപേക്ഷിക്കേണ്ട വിധം: പ്രോജക്ടിന്റെ അടിസ്ഥാനത്തിൽ കയർ ഇൻസ്പെക്ടർ മുഖേന

അപേക്ഷിക്കേണ്ട വിലാസം: ബന്ധപ്പെട്ട സ്ഥലത്തെ കയർ ഇൻസ്പെക്ടർ ഓഫീസ്

സമയപരിധി: സാമ്പത്തിക വർഷം

ഉത്തരവ്: [http://coir.kerala.gov.in/docs/orders/go\\_105.pdf](http://coir.kerala.gov.in/docs/orders/go_105.pdf)

ഭേദഗതി: [http://coir.kerala.gov.in/docs/orders/go\\_12.pdf](http://coir.kerala.gov.in/docs/orders/go_12.pdf)

നടപ്പാക്കുന്നത്: പ്രോജക്ട് ഓഫീസിന്റെ കീഴിലുള്ള സർക്കിൾ ഓഫീസുകൾ

### 3.6 വിപണനം, പരസ്യപ്രചാരണം, വ്യാപാരപ്രവർത്തനങ്ങൾ, ഷോറൂമുകൾ സ്ഥാപിക്കൽ എന്നിവയ്ക്കുള്ള ധനസഹായം

ലഭിക്കുന്ന സഹായം: കയർമേഖലയിലെ പരസ്യപ്രചാരണങ്ങൾ, വ്യാപാരമേളകൾ, സെമിനാർ എന്നിവ നടത്തുന്നതിന് സഹകരണസംഘങ്ങൾക്കും, കയർമേഖലയിലെ പൊതുമേഖലാ സ്ഥാപനങ്ങൾക്കും ധനസഹായം നൽകുന്നു.

അർഹതാമാനദണ്ഡം: ജി.ഒ. (എംഎസ്) നം. 135/1999/ഐഡി, തീയതി 22/09/1999 പ്രകാരം

അപേക്ഷിക്കേണ്ട വിധം/വിലാസം: പ്രോജക്ടിന്റെ അടിസ്ഥാനത്തിൽ കയർ ഇൻസ്പെക്ടർ മുഖേന

സമയപരിധി: സാമ്പത്തിക വർഷം

ഫോം: [http://coir.kerala.gov.in/docs/orders/go\\_135.pdf](http://coir.kerala.gov.in/docs/orders/go_135.pdf) എന്ന ലിങ്കിലുള്ള അനുബന്ധങ്ങൾ

ഉത്തരവ് ഭേദഗതി: [http://coir.kerala.gov.in/docs/orders/go\\_32.pdf](http://coir.kerala.gov.in/docs/orders/go_32.pdf)

നടപ്പാക്കുന്നത്: പ്രോജക്ട് ഓഫീസിന്റെ കീഴിലുള്ള സർക്കിൾ ഓഫീസുകൾ

### 3.7 കയർ സഹകരണസംഘങ്ങളിലെ വിരമിച്ച അംഗങ്ങൾക്ക് ഗ്രാറ്റുവിറ്റി

അപേക്ഷകൾ കയർ ഇൻസ്പെക്ടർ ഓഫീസുകൾ വഴി പ്രോജക്ട് ഓഫീസിൽ നൽകണം.

അപേക്ഷാഫോം: <http://coir.kerala.gov.in/docs/gtm.pdf>

വകുപ്പുസ്ഥാനം:

കയർ വികസന ഡയറക്ടർ,  
കയർ ഭവൻ, പാളയം, നന്ദാവനം,  
തിരുവനന്തപുരം 695033  
ഫോൺ: 0471-2322046, 2322287,  
ഫാക്സ്: 0471-2330370  
ഇ-മെയിൽ: [coirdirectorate@gmail.com](mailto:coirdirectorate@gmail.com)  
വെബ്സൈറ്റ്: [www.coir.kerala.gov.in](http://www.coir.kerala.gov.in)

### 3.8 കയർത്തൊഴിലാളി പെൻഷൻ

**ലഭിക്കുന്ന സഹായം/സേവനം:** കേരള കയർത്തൊഴിലാളി ക്ഷേമനിധിബോർഡിൽ അംഗങ്ങളായ വിരമിച്ച തൊഴിലാളികൾക്കു പെൻഷൻ

**അർഹതാ മാനദണ്ഡം:** ക്ഷേമനിധിബോർഡ് അംഗത്വം

**അപേക്ഷിക്കേണ്ട വിധം:** ക്ഷേമനിധിബോർഡിന്റെ ഓഫീസുകൾ മുഖാന്തിരം

**അപേക്ഷിക്കേണ്ട വിലാസം:**

കേരള കയർത്തൊഴിലാളി ക്ഷേമനിധിബോർഡ്,

ആലപ്പുഴ 688001

ഫോൺ നം: 0477-2351577

വെബ്സൈറ്റ്: [www.keralacoirwfb.org](http://www.keralacoirwfb.org)

ഇ-മെയിൽ വിലാസം: [cekcwfb@gmail.com](mailto:cekcwfb@gmail.com)



# — 4 —

## കായിക-യുവജനകാര്യ വകുപ്പ്

### 4.1 കായികോപകരണങ്ങൾ വാങ്ങാനും മത്സരങ്ങൾ സംഘടിപ്പിക്കാനും കോച്ചിങ് ക്യാമ്പിൽ പങ്കെടുക്കാനും ധനസഹായം

**ലഭിക്കുന്ന സഹായം:** നിശ്ചിത മാനദണ്ഡപ്രകാരം നിശ്ചയിക്കുന്ന ധനസഹായം.

**അർഹതാമാനദണ്ഡം:** 15-06-13-ലെ സ.ഉ. (കൈ) നം.09/13/കാ.യു.വ. പ്രകാരം നിശ്ചയിച്ചിട്ടുള്ളത്

**അപേക്ഷിക്കേണ്ട വിധം:** കായിക, യുവജന കാര്യాలയത്തിന്റെ വെബ്സൈറ്റിൽ പ്രസിദ്ധീകരിക്കുന്ന നിശ്ചിത അപേക്ഷാഫോമിലാണ് അപേക്ഷിക്കേണ്ടത്.

**അപേക്ഷാഫോം:** <http://www.sportskerala.org/application/>

**അപേക്ഷിക്കേണ്ട വിലാസം:** ഡയറക്ടർ, കായിക യുവജന കാര്യాలയം, വെള്ളയമ്പലം, തിരുവനന്തപുരം 695033.

**സമയപരിധി:** എല്ലാ സാമ്പത്തികവർഷവും ജൂലായ് 31നകം.

2018-19 സാമ്പത്തികവർഷം മുതൽ കായികവികസനനിധിയിൽനിന്നു മാത്രമാണ് സ്കൂൾ, ക്ലബ്ബ്, കായികസംഘടനകൾ, കായികതാരങ്ങൾ എന്നിവയ്ക്കു സാമ്പത്തികസഹായം നൽകുന്നത്.

### ധനസഹായം അനുവദിക്കുന്ന ആവശ്യങ്ങൾ

1. സംസ്ഥാനത്തു കായികവികസനവുമായി ബന്ധപ്പെട്ടു പ്രവർത്തിക്കുന്ന ക്ലബ്ബുകൾക്കും സംഘടനകൾക്കും സർക്കാർ, എയ്ഡഡ് സ്കൂളുകൾക്കും കായികോപകരണങ്ങൾ വാങ്ങാനും ഫിറ്റ്നെസ്സ് ഉപകരണങ്ങൾ വാങ്ങാനും.
2. ദേശീയനിലവാരം പുലർത്തുന്ന കായികതാരങ്ങൾക്കു ടൂർണമെന്റുകളിൽ പങ്കെടുക്കാനും കായികോപകരണങ്ങൾ വാങ്ങാനും കോച്ചിംഗ് ക്യാമ്പിൽ പങ്കെടുക്കാനും.
3. ടൂർണമെന്റുകൾ നടത്താനായി സംസ്ഥാന സ്പോർട്സ് കൗൺസിൽ അംഗീകാരമു

ഇള കായിക അസോസിയേഷനുകൾക്കു ധനസഹായം. മറ്റു ട്രോതസ്സുകളിൽനിന്നു സർക്കാർധനസഹായം ലഭ്യമായ ടൂർണമെന്റുകൾക്ക് ഇതു ലഭിക്കില്ല.

- 4. അംഗീകൃത കായിക അസോസിയേഷനുകൾക്കു ചെയിനിങ്, കോച്ചിങ്, ക്യാമ്പുകൾ എന്നിവ സംഘടിപ്പിക്കാൻ.
- 5. വിവിധ സർക്കാർ, എയ്ഡഡ് സ്കൂളുകളിൽ കായികവികസനത്തിനായി ചെയിനിങ്, കോച്ചിങ്, ക്യാമ്പ് സംഘടിപ്പിക്കാൻ.
- 6. സർക്കാരോഹിസുകളിലെ ഉദ്യോഗസ്ഥരുടെ റിക്രിയേഷൻ ക്ലബ്ബുകൾക്കും സംഘടനകൾക്കും കായികപരിപാടികൾ സംഘടിപ്പിക്കാൻ.

**മാനദണ്ഡങ്ങൾ**

- 1. ജില്ലാതല, സംസ്ഥാനതല, ദേശീയതല മത്സരങ്ങളിൽ വിജയികളായ കായികതാരങ്ങൾ ആയിരിക്കണം.
- 2. ഗ്രാമീണമേഖലയിലെ സ്പോർട്സ് വികസനവുമായി ബന്ധപ്പെട്ടു പ്രവർത്തിക്കുന്ന സംഘടനകൾക്കും ക്ലബ്ബുകൾക്കും മുൻഗണന.
- 3. ധനസഹായത്തിനായി അപേക്ഷിക്കുന്ന സംഘടനകളും ക്ലബ്ബുകളും തൻവർഷത്തിൽ കായികവുമായി ബന്ധപ്പെട്ട ഒരു പ്രോഗ്രാമെങ്കിലും നടത്തിയിരിക്കണം. അതിന്റെ രേഖ അപേക്ഷയോടൊപ്പം വേണം.
- 4. ക്ലബ്ബുകളും സന്നദ്ധസംഘടനകളും ധനസഹായത്തിന് അപേക്ഷിക്കുമ്പോൾ തലേവർഷംവരെ പുതുക്കിയ രജിസ്ട്രേഷൻ സർട്ടിഫിക്കറ്റ് നിർബന്ധമായും ഹാജരാക്കണം.
- 5. കായിക അസോസിയേഷനുകൾ, ജില്ലാ സ്പോർട്സ് കൗൺസിലുകൾ, നെഹ്രു യുവ കേന്ദ്ര എന്നിവയിലേതിലേങ്കിലും അഫിലിയേറ്റ് ചെയ്ത സംഘടനകൾക്കു മുൻഗണന.
- 6. ധനസഹായത്തിനുള്ള അപേക്ഷകളിൽ വ്യക്തമായ എസ്റ്റിമേറ്റുകൾ രേഖപ്പെടുത്തണം. ഇതുസംബന്ധിച്ചു ലഭിക്കുന്ന അപേക്ഷകളിൽ കേരള സ്പോർട്സ് കൗൺസിൽ മുഖേനയോ സർക്കാരിന്റെ മറ്റു സ്ഥാപനങ്ങളിൽനിന്നോ ഇതേ ആവശ്യത്തിനതു ക അനുവദിച്ചിട്ടില്ല എന്ന സത്യപ്രസ്താവന അപേക്ഷയോടൊപ്പം നൽകേണ്ടതും ഇക്കാര്യം ഡയറക്ടർ ഉറപ്പു വരുത്തേണ്ടതുമാണ്.
- 7. ദേശീയ, സംസ്ഥാന സിവിൽ സർവീസ് മത്സരങ്ങളിൽ പങ്കെടുക്കാനായി സർക്കാർ ജീവനക്കാർക്കു പരിശീലനം നൽകാൻ സംസ്ഥാനസർക്കാരോഹിസുകളിലെ റിക്രിയേഷൻ, സ്പോർട്സ് ക്ലബ്ബുകൾ അതതു വകുപ്പുവ്യക്തരുടെ ശുപാർശയോടെ നൽകുന്ന അപേക്ഷകൾ മാത്രമേ പരിഗണിക്കൂ. വ്യക്തികളോ സംഘടനകളോ നേരിട്ടു നൽകുന്നവ പരിഗണിക്കില്ല.
- 8. സാമ്പത്തികസഹായം ലഭ്യമായാൽ തുക വിനിയോഗിച്ചതു സംബന്ധിച്ച വിനിയോഗസർട്ടിഫിക്കറ്റ് മൂന്നുമാസത്തിനകം നൽകണം.
- 9. മുകളിൽ പറഞ്ഞ നിബന്ധനകൾ മറച്ചുവെച്ച് ക്ലബ്ബുകൾ ധനസഹായം കൈപ്പറ്റുകയോ ധനസഹായം അതിന്റെ ആവശ്യത്തിന് ഉപയോഗിക്കാതിരിക്കുകയോ ചെയ്തതായി കണ്ടാൽ തുക തിരിച്ചുപിടിക്കാനുള്ള നടപടി സ്വീകരിക്കും. അത്തരം ക്ലബ്ബുകളെ കരിമ്പട്ടികയിൽ പെടുത്തുകയും തുടർധനസഹായം നിഷേധിക്കുകയും ചെയ്യും.
- 10. സാമ്പത്തികസഹായത്തിനു വ്യക്തി നേരിട്ടു നൽകുന്ന അപേക്ഷ പരിഗണിക്കില്ല. ജനപ്രതിനിധികൾ, സ്കൂൾ മേധാവികൾ, ബന്ധപ്പെട്ട കായിക അസോസിയേഷൻ,

സ്പോർട്സ് കൗൺസിൽ എന്നിവയിൽ ഒന്നിന്റെ ശുപാർശയോടുകൂടി ലഭിക്കുന്ന അപേക്ഷകൾ മാത്രമേ പരിഗണിക്കൂ.

11. ഒരുതവണ ധനസഹായം അനുവദിച്ച ക്ലബ്ബുകൾക്ക് അതേ ആവശ്യത്തിനു തൊട്ടടുത്ത വർഷം ധനസഹായം നൽകില്ല.
12. സംഘടനകളോ വ്യക്തികളോ ധനസഹായത്തിനായി നൽകുന്ന അപേക്ഷയോടൊപ്പം, മുൻപ് ഏതെങ്കിലും ആവശ്യത്തിനു ധനസഹായം കായിക യുവജനകാര്യ ഡയറക്ടറേറ്റിൽനിന്നു കൈപറ്റിയിട്ടുണ്ടെങ്കിൽ അതിന്റെ വിനിയോഗസർട്ടിഫിക്കറ്റിന്റെ പകർപ്പും ഹാജരാക്കണം.
13. ഒരു വ്യക്തിക്കോ ക്ലബ്ബിനോ സംഘടനയ്ക്കോ ഒരു സാമ്പത്തികവർഷം ഒന്നിലധികം ആവശ്യങ്ങൾക്കായി ധനസഹായം അനുവദിക്കില്ല.
14. സ്പോർട്സ് കൗൺസിൽ അംഗീകാരം ഇല്ലാത്ത കായികമേളകൾ, ആയോധനകലകളുടെ ടൂർണമെന്റുകൾ, പ്രദർശനങ്ങൾ, മറ്റു കലാരൂപങ്ങളുടെ പ്രദർശനങ്ങൾ എന്നിവയ്ക്കു ധനസഹായം അനുവദിക്കില്ല.
15. അപേക്ഷ നൽകുന്ന എല്ലാ സർക്കാരിതരസ്ഥാപനങ്ങളും സ്പോർട്സ് കൗൺസിലിന്റെ ശുപാർശയോടുകൂടിയ അപേക്ഷകളാണു നൽകേണ്ടത്. സ്പോർട്സ് കൗൺസിലിന്റെ ശുപാർശയില്ലാത്ത സർക്കാരിതരസ്ഥാപനങ്ങളുടെ അപേക്ഷകൾ ഒരു കാരണവശാലും പരിഗണിക്കില്ല.

**വകുപ്പാസ്ഥാനം:**

കായിക യുവജനകാര്യ ഡയറക്ടറേറ്റ്,  
 ജിമ്മി ജോർജ്ജ് ഇൻഡോർ സ്റ്റേഡിയം,  
 വെള്ളയമ്പലം, തിരുവനന്തപുരം 695033  
 ഫോൺ: 0471-2327271, 0471-2326644  
 ഫാക്സ്: 0471-2327271  
 ഇ-മെയിൽ: [dsyagok@gmail.com](mailto:dsyagok@gmail.com)

# — 5 —

## കൃഷി വകുപ്പ്

കൃഷി വകുപ്പു നടപ്പാക്കുന്ന പദ്ധതികൾക്ക് അതതു കൃഷിഭവനിൽ അപേക്ഷിക്കണം. ഗുണഭോക്താക്കൾ ചെറുകിട, നാമമാത്ര കർഷകരായിരിക്കണം.

### 5.1 നെൽകൃഷി പദ്ധതികൾ

ഘടകം	ധനസഹായം (നിരക്ക്)	അർഹതാമാനദണ്ഡം
ഗ്രൂപ്പ് ഫാമിംഗ്	5500 രൂപ/ഹെക്ടർ	ചെറുകിട, നാമമാത്ര കർഷകർ
കരനെൽകൃഷി	13600 രൂപ /ഹെക്ടർ	ചെറുകിട, നാമമാത്ര കർഷകർ
എ) തരിശുഭൂമിയിൽ കൃഷി		
ഒന്നാംവർഷം	25000 രൂപ/ഹെക്ടർ	ചെറുകിട, നാമമാത്ര കർഷകർ
രണ്ടാംവർഷം	5800 രൂപ/ഹെക്ടർ	ചെറുകിട, നാമമാത്ര കർഷകർ
മൂന്നാംവർഷം	3750 രൂപ/ഹെക്ടർ	ചെറുകിട, നാമമാത്ര കർഷകർ
ബി) ഭൂവുടമസ്ഥ പ്രോത്സാഹനം		
ഒന്നാംവർഷം	5000 രൂപ/ ഏക്കർ	ഭൂകൃഷിയുടമസ്ഥ്
രണ്ടാംവർഷം	1200 രൂപ/ ഏക്കർ	ഭൂകൃഷിയുടമസ്ഥ്
മൂന്നാംവർഷം	750 രൂപ/ ഏക്കർ	ഭൂകൃഷിയുടമസ്ഥ്
പാടശേഖരങ്ങൾക്കുള്ള	360 രൂപ/ ഹെക്ടർ	പാടശേഖരസമിതികൾക്ക്
പ്രവർത്തനസഹായം		
ഒരുപുനിലങ്ങളിൽ ഇരുപ്പു കൃഷി	10000 രൂപ/ ഹെക്ടർ	ചെറുകിട, നാമമാത്ര കർഷകർ

ഘടകം	ധനസഹായം (നിരക്ക്)	അർഹതാമാനദണ്ഡം
സവിശേഷ നെല്ലിനങ്ങളുടെ കൃഷി	10000 രൂപ/ ഹെക്ടർ	ചെറുകിട, നാമമാത്ര കർഷകർ
ബ്ലോക്കതലത്തിൽ അടിസ്ഥാനസൗകര്യ വികസനം	പാടശേഖരങ്ങൾക്ക് പ്രോജക്ട് അടിസ്ഥാനത്തിൽ	ബ്ലോക്കിലെ രണ്ടോ അതിലധികമോ പാടശേഖരങ്ങൾക്ക് പ്രയോജനം ലഭിക്കുന്ന അടിസ്ഥാന സൗകര്യവികസനപ്രോജക്ടുകൾ ബ്ലോക്കുപഞ്ചായത്തിന്റെ പങ്കാളിത്തത്തോടെ
ഉല്പാദനബോണസ്	400 രൂപ/ ഏക്കർ/ സീസൺ	

5.2 പച്ചക്കറി വികസന പദ്ധതി

ഘടകം	ധനസഹായം (നിരക്ക്)	അർഹതാമാനദണ്ഡം
ഒന്നത്തിന് ഒരു മുറം പച്ചക്കറി	10 രൂപയുടെ പച്ചക്കറിവിത്തു കിറ്റുകൾ സൗജന്യമായി നൽകുന്നു	ആവശ്യക്കാർക്കെല്ലാം കൃഷിഭവനം പത്രമാധ്യമങ്ങളും മുഖേന
വിദ്യാർത്ഥികൾ, വിട്ടുമാർ, കുടുംബങ്ങൾ എന്നിവർക്കു പച്ചക്കറിവിത്തുവിതരണം	10 രൂപയുടെ പച്ചക്കറി വിത്തു കിറ്റുകൾ സൗജന്യമായി നൽകുന്നു	കൃഷിഭവനം പത്രമാധ്യമങ്ങളും മുഖേന
മടുപ്പാറിലെ പച്ചക്കറി കൃഷി പോട്ടിങ്ങ് മിശ്രിതം നിറച്ച 25 ഗ്രോബാഗുകളും പച്ചക്കറിത്തൈകളും അടങ്ങുന്ന യൂണിറ്റ്	2000 രൂപയുടെ ഗ്രോബാഗ് യൂണിറ്റ് 75% സബ്സിഡി നിരക്കിൽ, യൂണിറ്റ് ഒന്നിന് 500 രൂപ വിലയ്ക്ക്	ചെറുകിട, നാമമാത്ര കർഷകർക്ക്
മടുപ്പാറിലെ പച്ചക്കറി കൃഷിക്കു പുനരുദ്ധാരണ ചെലവ്	വിത്ത്, തൈകൾ, വളം എന്നിവ സൗജന്യമായി നൽകുന്നു	മുൻകാലങ്ങളിലെ പദ്ധതിഗുണഭോക്താക്കൾക്ക്
വിദ്യാലയങ്ങളുടെ വളപ്പുകളിൽ പച്ചക്കറി കൃഷി	പ്രവർത്തനചെലവ് ഉൾപ്പെടെ 5000 രൂപ ധനസഹായം	തെരഞ്ഞെടുത്ത വിദ്യാലയങ്ങൾക്ക്

ഘടകം	ധനസഹായം (നിരക്ക്)	അർഹതാമാനദണ്ഡം
വിദ്യാലയങ്ങളിൽ പബ്സെറ്റ്/ കിണർ	ഒരു യൂണിറ്റിന് 10,000 രൂപ	ജലസേചനസൗകര്യം ലഭ്യമല്ലാത്ത വിദ്യാലയങ്ങൾക്ക് ആവശ്യം കണക്കിലെടുത്തുമാത്രം. അറ്റകുറ്റപ്പണികൾ വിദ്യാലയത്തിന്റെ ചുമതലയിൽ.
സ്ഥാപനങ്ങളിലെ പച്ചക്കറിക്രമി	കറഞ്ഞത് 50 സെന്റ് കൃഷി ചെയ്യാൻ പ്രോജക്ട് അടിസ്ഥാനത്തിൽ 2 ലക്ഷം രൂപ വരെ ധനസഹായം, അതിൽ ഒരഞ്ഞ വിസ്തൃതിയുള്ള കൃഷിക്ക് ആനുപാതികമായ ധനസഹായം	സ്ഥലസൗകര്യമുള്ള സർക്കാർ, സർക്കാരിതര, സ്വകാര്യ സ്ഥാപനങ്ങൾക്കും സന്നദ്ധ സംഘടനകൾക്കും. അറ്റകുറ്റപ്പണികൾ വിദ്യാലയത്തിന്റെ ചുമതലയിൽ. ധനസഹായം പച്ചക്കറിക്രമി ചെയ്യാൻ നിർബന്ധമായും ഉപയോഗിക്കണം.
ക്ലസ്റ്റർ അടിസ്ഥാനത്തിലുള്ള പച്ചക്കറിക്രമി	ഹെക്ടറിന് 15,000 രൂപ ധനസഹായം. 5 ഹെക്ടർ കൃഷി ചെയ്യുന്ന ഒരു ക്ലസ്റ്ററിന് 75,000 രൂപ വരെ	ധനസഹായം വ്യാവസായികാടിസ്ഥാനത്തിൽ 5 ഹെക്ടർ പച്ചക്കറി ചെയ്യുന്ന കർഷകരുടെ ക്ലസ്റ്ററുകൾക്ക് ഒരു തവണ ധനസഹായം ലഭിക്കുന്ന ക്ലസ്റ്ററുകൾ സീസണുകളിൽ തുടർന്നും സ്വന്തമായി പച്ചക്കറി കൃഷി ചെയ്യാൻ സന്നദ്ധമായിരിക്കണം.
ഹരിത ഫണ്ട്	ഒരു ക്ലസ്റ്ററിന് 2000 രൂപ ധനസഹായം	തെരഞ്ഞെടുത്ത ക്ലസ്റ്ററുകൾക്ക്
പബ്സെറ്റ്	50% സബ്സിഡി നിരക്കിൽ പരമാവധി 10,000 രൂപയുടെ ധനസഹായം	
പച്ചക്കറി ക്ലസ്റ്ററുകൾക്കും പൊതു ഉപയോഗത്തിനുള്ള സന്നദ്ധ ക്ലസ്റ്റർ അംഗങ്ങൾക്കും	ബ്ലോക്ക്, ജില്ലാതല കമ്മിറ്റികളുടെ അംഗീകാരത്തോടെ 1.5 HP പബ് സെറ്റിനും ആനുകൂല്യങ്ങൾക്കും.	
സന്ധ്യസംരക്ഷണ ഉപകരണങ്ങൾ	50% നിരക്കിൽ പരമാവധി 1500 രൂപ ധനസഹായം	

ഘടകം	ധനസഹായം (നിരക്ക്)	അർഹതാമാനദണ്ഡം
അവാർഡ്: മികച്ച സ്കൂൾ, വിദ്യാർത്ഥി, അദ്ധ്യാപകർ, സ്ഥാപനമേധാവി, സ്ഥാപനങ്ങൾ, ഉദ്യോഗസ്ഥർ എന്നിവർക്ക്.	ഒന്നാം രണ്ടാം മൂന്നാം സ്ഥാനങ്ങൾക്ക് സംസ്ഥാനതലത്തിൽ 50,000, 25,000, 15,000-ഉം ജില്ലാതലത്തിൽ 15,000, 7500, 5000-രൂപ നിരക്കിലും സ്കൂളുകൾക്ക് സംസ്ഥാനതലത്തിൽ 75,000, 50,000, 25,000 രൂപ നിരക്കിലും ക്യാഷ് അവാർഡ്.	
തരിശുനീരത്തിൽ പച്ചക്കറിക്രഷി	ഹെക്ടറിനു 30,000 രൂപ ധനസഹായം (കർഷകർക്ക് 25,000 രൂപ, ഭൂവുടമയ്ക്ക് 5000 രൂപ)	കറഞ്ഞത് 3 വർഷം തരിശായി കിടന്ന സ്ഥലം
സ്റ്റാഗേർഡ് ക്ലസ്റ്റർ	ഹെക്ടറിന് 15000 രൂപ ധനസഹായം	വ്യക്തികളായോ ഗ്രൂപ്പ് അടിസ്ഥാനത്തിലോ കൃഷി ചെയ്യാം. കറഞ്ഞത് 25 സെന്റ് കൃഷി ചെയ്യണം.
ബ്ലോക്ക്/മുനിസിപ്പാലിറ്റി/കോർപ്പറേഷൻ നഗ്ഗറികൾ സ്ഥാപിക്കൽ	500 ച. മീറ്റർ വിസ്തൃതിയുള്ള ഹൈ-ടെക് നഗ്ഗറികൾക്ക് 50,000 രൂപ ആനുകൂല്യം. റിവേൾവിങ് ഫണ്ടായി 2 ലക്ഷം രൂപ.	ജില്ലാതലകമ്മിറ്റിയാണ് സെലക്ഷൻ നടത്തുന്നത്.
'എ' ഗ്രേഡ് ക്ലസ്റ്ററുകൾക്ക് വികസനസഹായം	6.30 ലക്ഷം രൂപവീതം. കഴിഞ്ഞ വർഷങ്ങളിൽ തുടങ്ങിയ ക്ലസ്റ്ററുകൾക്ക് ഒരലക്ഷം രൂപ വീതം റിവേൾവിങ് ഫണ്ട് അനുവദിക്കും.	ക്ലസ്റ്ററിന്റെ മുൻവർഷ പ്രവർത്തനങ്ങൾ അടിസ്ഥാനമാക്കി ഗ്രേഡിങ് നടത്തും.
ബ്ലോക്കുതല ഫെഡറേറ്റഡ് ഓർഗനൈസേഷനുകൾ (പച്ചക്കറി ക്ലസ്റ്ററുകളുടെ ഫെഡറേഷനുകൾ)	പുതിയ ബ്ലോക്കുതല ഫെഡറേറ്റഡ് ഓർഗനൈസേഷനുകൾ രൂപവത്കരിക്കാൻ പത്തുലക്ഷം രൂപവീതം ധനസഹായം. മൂല്യവർദ്ധന, വിപണനം എന്നിവയ്ക്ക്	പ്രോജക്ട് അടിസ്ഥാനത്തിലാണ് സഹായം.
മഴമറകൾ സ്ഥാപിക്കാൻ	50,000 രൂപ ധനസഹായം (100 സ്ക്വയർ മീറ്റർ)	ആകെ ചെലവിന്റെ 75% സഹായം.
വളപ്രയോഗത്തോടുകൂടിയ സൂക്ഷ്മജലസേചനം	50 സെന്റിന് 30,000 രൂപ ധനസഹായം	ഉറന്ന സ്ഥലത്തെ കൃഷിക്ക്.

5.3 തെങ്ങുകൃഷി പദ്ധതികൾ

ഘടകം	ധനസഹായം (നിരക്ക്)	അർഹതാമാനദണ്ഡം
<b>കേരഗ്രാമം</b>		
എ) സായോജിത തെങ്ങുകൃഷി പരിപാലന മുറകളായ തടം തുറക്കൽ, കളനിയന്ത്രണം, പുതയിടൽ, തൊണ്ടടക്കൽ, കമ്മായവസ്തുക്കൾ, മഗ്നിഷ്യം സൾഫേറ്റ്, ജൈവരാസവളങ്ങൾ,	50% സബ്സിഡി. പരമാവധി 25,000 രൂപ/ഹെക്ടർ (16,000 രൂപ കൃഷിവകുപ്പിൽ നിന്നുള്ള പദ്ധതി വിഹിതവും 9,000 രൂപ തദ്ദേശസ്വയംഭരണ സ്ഥാപനങ്ങളുടെ വിഹിതവും)	കേരഗ്രാമത്തിന്റെ യൂണിറ്റ് വിസ്തൃതി 250 ഹെക്ടറാണ്. ഒരു ക്ലസ്റ്ററായാണ് 250 ഹെക്ടറിൽ കേരഗ്രാമം നടപ്പാക്കുന്നത്. അടുത്തടുത്ത പഞ്ചായത്തുപ്രദേശങ്ങളും ഉൾപ്പെടുത്താവുന്നതാണ്.
ജീവാണുവളം, സസ്യസംരക്ഷണോപാധികൾ, ഇടവിളകൃഷി, രോഗബാധിതമായി ഉല്പാദനക്ഷമത കുറഞ്ഞ തെങ്ങുകൾ വെട്ടിമാറ്റി പുതിയ തെങ്ങിൻതൈകൾ നടുക എന്ന ഘടകങ്ങൾക്കു മൊത്തമായി ബി) തെങ്ങുകയറ്റയന്ത്രങ്ങൾ	50% സബ്സിഡി. പരമാവധി 2000 രൂപ/യന്ത്രം	ഒരു കേരഗ്രാമത്തിനു 61 എണ്ണം
സി) ജലസേചനസൗകര്യം വർദ്ധിപ്പിക്കൽ (കിണർ, പമ്പ്‌സെറ്റ്)	50% സബ്സിഡി. പരമാവധി 25,000 രൂപ/ഹെക്ടർ. യൂണിറ്റ് ഒന്നിന് പരമാവധി 10,000 രൂപ	ഒരു കേരഗ്രാമത്തിനു 20 ഹെക്ടർ. വ്യക്തിഗത ഗുണഭോക്താവിനു കുറഞ്ഞത് 50 സെന്റ് തെങ്ങുകൃഷി.
ഡി) ജൈവവളയൂണിറ്റ് സ്ഥാപിക്കൽ (7.2 m x 1.2 m x 0.6 m)	10,000 രൂപ/യൂണിറ്റ്	ഒരു കേരഗ്രാമത്തിനു എട്ടെണ്ണം (യൂണിറ്റിന്റെ വലിപ്പത്തിന് ആനുപാതികമായി ആനുകൂല്യം നൽകുന്നു)
ഇ) പഞ്ചായത്തുതല കേരസമിതി - പ്രോജക്ട് അടിസ്ഥാനത്തിലുള്ള കൂട്ടായ പ്രവർത്തനങ്ങൾക്ക് എഫ്) പഞ്ചായത്തുതലത്തിൽ തൊണ്ടുസംഭരണവും ചെറുകിട കയറ്റുല്പാദനയൂണിറ്റുകളുടെ സ്ഥാപനവും	ഒരു ലക്ഷം രൂപ/കേരഗ്രാമം  രണ്ടു ലക്ഷം രൂപ / യൂണിറ്റ്	250 ഹെക്ടർ ഭൂവിസ്തൃതിയുള്ള കേരഗ്രാമങ്ങൾക്ക്  250 ഹെക്ടർ ഭൂവിസ്തൃതിയുള്ള കേരഗ്രാമങ്ങൾക്ക്
<b>കേരസമൃദ്ധി</b>		
എ) മാതൃവൃക്ഷം കണ്ടെത്തി മാർക്ക് ചെയ്യൽ	കേരസമിതികൾക്ക് രണ്ടു രൂപ/തെങ്ങു	കൂടുതൽ കായ്ഫലമുള്ളതും രോഗ, കീട പ്രതിരോധശേഷിയുള്ളതുമായ മാതൃവൃക്ഷങ്ങൾ തിരഞ്ഞെടുക്കുന്നു.
ബി) കുറിയയിനം വിത്തുതേങ്ങ സംഭരണം	കർഷകർക്ക് 45 രൂപ/വിത്തുതേങ്ങ	തെരഞ്ഞെടുത്ത മാതൃവൃക്ഷങ്ങളിൽനിന്നുള്ള വിത്തുതേങ്ങ സംഭരിക്കുന്നു.
സി) സങ്കരയിനം വിത്തുതേങ്ങ സംഭരണം	കർഷകർക്ക് 50 രൂപ/വിത്തുതേങ്ങ	കൃഷിവകുപ്പ് ഉദ്യോഗസ്ഥരുടെ നേതൃത്വത്തിൽ നടത്തുന്ന ഹൈബ്രിഡൈസേഷന് വഴി ഉല്പാദിപ്പിക്കുന്ന ഗുണമേന്മയുള്ള വിത്തുതേങ്ങ സംഭരിക്കുന്നു.



ഘടകം	ധനസഹായം (നിരക്ക്)	അർഹതാമാനദണ്ഡം
ഡി) നെടിയയിനം തെങ്ങിന് പൂങ്കലയുള്ള ധനസഹായം	100 രൂപ/പൂങ്കല	തെങ്ങിന് പൂക്കലയിൽ ഹൈബ്രിഡൈസേഷന് നടത്തുന്നതിനുള്ള ആനുകൂല്യം
ഇ) നെടിയയിനം വിത്തുതേങ്ങ സംഭരണം	45 രൂപ/വിത്തുതേങ്ങ	കൂടുതൽ കായ്ഫലമുള്ളതും രോഗ, കീട പ്രതിരോധശേഷിയുള്ളതുമായ തെരഞ്ഞെടുത്ത മാതൃവൃക്ഷങ്ങളിൽനിന്ന്
പ്രദർശനത്തോട്ടം (കരിയയിനം/ സങ്കരയിനം) കോക്കനട്ട് ഫാം സ്കൂൾ (CFS)	38,830 രൂപ/യൂണിറ്റ് പ്രവർത്തനച്ചെലവുകൾക്കായി 50,000 രൂപ/ CFS	50 സെന്റ് ഭൂവിസ്തൃതിയുള്ളതാണ് ഒരു പ്രദർശനത്തോട്ടം. ഒരേക്കൂറ്റ് വിസ്തൃതിയുള്ള മാതൃകാകൃഷിത്തോട്ടത്തിൽ 30 തെരഞ്ഞെടുത്ത കർഷകരെ ഉൾപ്പെടുത്തി CFS നടത്തുന്നു.

**5.4 സുഗന്ധവ്യഞ്ജനവിളകളുടെ വികസനത്തിനുള്ള പദ്ധതികൾ**

ഘടകം	ധനസഹായം (നിരക്ക്)	അർഹതാമാനദണ്ഡം
വികേന്ദ്രീകൃത കുരുമുളകുനൂറ്റികൾ	30,000 രൂപ/നൂറ്റി	സ്വയംസഹായസംഘങ്ങൾ, വനിതാഗ്രൂപ്പുകൾ, യുവാക്കളുടെ ഗ്രൂപ്പുകൾ എന്നിവർക്ക്. വർഷത്തിൽ കുറഞ്ഞത് വേരുപിടിപ്പിച്ച 50,000 കുരുമുളകുതൈകൾ ഉല്പാദിപ്പിക്കണം.
കുരുമുളകുതോട്ടങ്ങളുടെ പുനരുദ്ധാരണം	10,000 രൂപ/ഹെക്ടർ	ഉല്പാദനക്ഷമത കുറഞ്ഞ തോട്ടങ്ങളുടെ പുനരുദ്ധാരണം ലക്ഷ്യം
പുതിയ കുരുമുളകുതോട്ടങ്ങൾ സ്ഥാപിക്കാൻ (വിസ്തൃതിവ്യാപനം)	20,000 രൂപ/ഹെക്ടർ (50% സബ്സിഡി)	ഉല്പാദനക്ഷമത കൂടിയ ഇനങ്ങൾ. ഭൂവിസ്തൃതിക്കനുസരിച്ച് ആനുകൂല്യം.
വിസ്തൃതിവ്യാപനം - ഇഞ്ചി, മഞ്ഞൾ	12,500 രൂപ/ഹെക്ടർ (50% സബ്സിഡി)	ഉല്പാദനക്ഷമത കൂടിയ ഇനങ്ങൾ കൃഷി ചെയ്യുന്നു. വിസ്തൃതിക്കനുസരിച്ച് ആനുകൂല്യം. നടീൽവസ്തു, സംയോജിതവളപ്രയോഗം, സംയോജിതരോഗകീടനിയന്ത്രണം എന്നിവയ്ക്കാണ് ആനുകൂല്യം
വിസ്തൃതിവ്യാപനം - ജാതി, ഗ്രാമ്പൂ	20,000 രൂപ/ഹെക്ടർ (50% സബ്സിഡി)	ഉല്പാദനക്ഷമത കൂടിയ ഇനങ്ങൾ കൃഷി ചെയ്യുന്നു. ഭൂവിസ്തൃതിക്കനുസരിച്ച് ആനുകൂല്യം. നടീൽവസ്തു, സംയോജിതവളപ്രയോഗം, സംയോജിതരോഗകീടനിയന്ത്രണം എന്നിവയ്ക്കാണ് ആനുകൂല്യം
കർഷകരുടെ കൃഷിയിടങ്ങളിലെ ജൈവനിയന്ത്രണോപാധികളുടെ (ട്രൈക്കോഡാർമ, മൈക്കോറൈസമുതലായവ) ഉല്പാദനയൂണിറ്റുകൾ	20,000 രൂപ/യൂണിറ്റ്. ഇടുക്കിജില്ലയിൽ മാത്രം.	

ഘടകം	ധനസഹായം (നിരക്ക്)	അർഹതാമാനദണ്ഡം
കർഷകർ കണ്ടെത്തിയ തനതിനങ്ങൾ ഉപയോഗിച്ചുള്ള പ്രദർശനത്തോടും	25 സെന്റ് പ്രദർശനത്തോടുതന്നെ 10,000 രൂപ	പ്രദേശികമായി ലഭ്യമായ ഗുണനിലവാരമുള്ള, ഉല്പാദനക്ഷമത കൂടിയ ഇനങ്ങൾ. ഇടുക്കി ജില്ലയിൽ മാത്രം.
മണ്ണിന്റെ അമ്ലത്വം ക്രമീകരണത്തിനുള്ള കമ്മോഡവസ്തുക്കൾക്കു സഹായം	5400 രൂപ/ഹെക്ടർ	മണ്ണുപരിശോധനാനിപ്പോർട്ടിന്റെ അടിസ്ഥാനത്തിൽ. ഇടുക്കി ജില്ലയിൽ മാത്രം.
സൂക്ഷ്മമൂലകങ്ങൾക്കും ദ്വിതീയമൂലകങ്ങൾക്കും ധനസഹായം	500 രൂപ/ഹെക്ടർ	മണ്ണുപരിശോധനാനിപ്പോർട്ടിന്റെ അടിസ്ഥാനത്തിൽ. ഇടുക്കി ജില്ലയിൽ മാത്രം.
കരുമൂലകിലെ ദുരുത്പാദരോഗത്തിനെതിരെ മരുന്നതളിക്കൽ	10,000 രൂപ/ഹെക്ടർ	ജൈവ രോഗകീടനിയന്ത്രണോപാധികൾക്കു കൂടുതൽ പ്രാധാന്യം നൽകുന്നു. ഇടുക്കി ജില്ലയിൽ മാത്രം.

**5.5 ജൈവകൃഷിയും ഉത്തമകാർഷികമുറകളും (ജി.എ.പി.)**

ഘടകം	ധനസഹായം (നിരക്ക്)	അർഹതാമാനദണ്ഡം
കാസർഗോഡ് ജില്ലയിൽ വി.എഫ്.പി.സി.കെ. മുഖേന നടപ്പാക്കുന്ന പി.ജി.എസ്. സർട്ടിഫിക്കേഷൻ (കൃഷിക്കും സർട്ടിഫിക്കേഷനും ഉൾപ്പെടെ)	6000 രൂപ/ഹെക്ടർ	(ജൈവ കൃഷിക്ക് ഹെക്ടറിന് 3000 രൂപ, സർട്ടിഫിക്കേഷന് ഹെക്ടറിന് 3000 രൂപ)
ക്ലസ്റ്റർ മുഖാന്തരം ജൈവകൃഷി	75,000 രൂപ/ക്ലസ്റ്റർ	25 ഹെക്ടർ ക്ലസ്റ്റർ അടിസ്ഥാനത്തിൽ കൃഷി ചെയ്യണം
ഇക്കോഷോപ്പുകളുടെ രൂപവത്കരണം	2 ലക്ഷം രൂപ/ഇക്കോഷോപ്പ്	ജൈവകൃഷി ചെയ്യുന്ന കർഷകശൃംഗങ്ങൾ. ഒരുലക്ഷം രൂപ അടിസ്ഥാനസൗകര്യം ഒരുക്കാനും ഒരുലക്ഷം രൂപ റിവോൾവിങ് ഫണ്ടും നൽകുന്നു.
ജൈവോല്പന്നങ്ങളുടെ പാക്കിങ്, ബ്രാൻഡിങ്, നേരിട്ടുള്ള വില്പനയ്ക്കായി ക്ലസ്റ്ററുകൾക്ക് നൽകുന്നത്	മൂന്നുലക്ഷം രൂപ/മുനിസിപ്പാലിറ്റി/കോർപ്പറേഷൻ	ജി.എ.പി. സർട്ടിഫിക്കേഷനുള്ള കർഷകശൃംഗങ്ങൾ. കേരള ഓർഗാനിക് എന്ന ലേബലിൽ ജൈവോല്പന്നങ്ങൾ വിൽക്കാം.

### 5.6 കട്ടനാട്ടിൽ നടപ്പിലാക്കുന്ന ജൈവകൃഷിയും ഉത്തമകൃഷിമുറകളും പദ്ധതി

പ്രദർശനത്തോട്ടങ്ങൾക്കുള്ള ആനുകൂല്യം	10,000 രൂപ/ പ്ലോട്ട്	ഒരു പ്രദർശനത്തോട്ടത്തിന്റെ വിസ്തൃതി ഒരു ഹെക്ടർ
നെൽകൃഷിയിലെ കളനിയന്ത്രണം	10,000 രൂപ/ ഹെക്ടർ	പാടശേഖരസമിതി മുഖേന നടപ്പിലാക്കുന്നു
സീഡ് ഡ്രം വാങ്ങുന്നതിനുള്ള ധനസഹായം	4800 രൂപ/ സീഡ് ഡ്രം	കാർഷിക കർമ്മസേന/ പാടശേഖരം

### 5.7 മണ്ണിന്റെ ആരോഗ്യപരിപാലനവും ഉല്പാദനക്ഷമത ഉയർത്തലും

ഘടകം	ധനസഹായം (നിരക്കി)	അർഹതാമാനദണ്ഡം
സൂക്ഷ്മമൂലകങ്ങൾക്കും ദ്വിതീയമൂലകങ്ങൾക്കുമുള്ള ധനസഹായം	500 രൂപ/ ഹെക്ടർ	മണ്ണുപരിശോധനയുടെ അടിസ്ഥാനത്തിൽ
മണ്ണിന്റെ അമ്ലത്വം ഏകീകരിക്കാനുള്ള മണ്ണുപരിപോഷണവസ്തുക്കൾക്കുള്ള ധനസഹായം	5400 രൂപ/ ഹെക്ടർ	മണ്ണുപരിശോധനയുടെ അടിസ്ഥാനത്തിൽ
പ്രദർശനത്തോട്ടങ്ങൾ	നെല്ല് - 6000 രൂപ/ യൂണിറ്റ്, മരച്ചീനി - 4800 രൂപ/ യൂണിറ്റ്, വാഴ/ പച്ചക്കറി - 12000 രൂപ/ യൂണിറ്റ്	30 സെന്റ് ഒരു യൂണിറ്റ്. മണ്ണ് പരിശോധനാഫലത്തിന്റെ അടിസ്ഥാനത്തിൽ മൂലകങ്ങൾ ഉപയോഗിക്കണം
VAM - ഓൺ ഫാം പ്രൊഡക്ഷൻ യൂണിറ്റുകളുടെ സ്ഥാപനം	20,000 രൂപ/ യൂണിറ്റ്	ചെറുകിട, നാമമാത്ര കർഷകർ

**5.8 കാർഷികവിജ്ഞാനവ്യാപനം**

**5.8.1 ആത്മ-കേന്ദ്രപദ്ധതി**

ഘടകം	ധനസഹായം (നീരക്കി)	അർഹതാ മാനദണ്ഡം
<b>പരിശീലനം</b>		
സംസ്ഥാനത്തിനു പുറത്തുള്ള പരിശീലനം	1250 രൂപ/ കർഷകൻ/ ദിവസം (യാത്രാച്ചെലവ്, ഭക്ഷണം, താമസ സൗകര്യം, മറ്റു പരിശീലനച്ചെലവുകൾ ഉൾപ്പെടെ)	
സംസ്ഥാനത്തിനകത്തുള്ള പരിശീലനം	1000 രൂപ/ കർഷകൻ/ ദിവസം. (യാത്രാച്ചെലവ്, ഭക്ഷണം, താമസ സൗകര്യം, മറ്റു പരിശീലനച്ചെലവുകൾ ഉൾപ്പെടെ)	
ജില്ലയ്ക്കകത്തുള്ള പരിശീലനം	400 രൂപ റസിഡൻഷ്യൽ പരിശീലനത്തിന്; 250 രൂപ നോൺ-റസിഡൻഷ്യൽ പരിശീലനത്തിന്	
<b>പഠനയാത്രകൾ</b>		
സംസ്ഥാനത്തിനു പുറത്തുള്ള പഠനയാത്രകൾ	800 രൂപ പ്രതിദിനം ഒരു കർഷകന്/നു ചെലവാക്കാം	
സംസ്ഥാനത്തിനകത്തുള്ള പഠനയാത്രകൾ	400 രൂപ പ്രതിദിനം ഒരു കർഷകന്/ന് ചെലവഴിക്കാം	(ഭക്ഷണം, യാത്ര, താമസസൗകര്യം)
ജില്ലയ്ക്കകത്തുള്ള പഠനയാത്രകൾ	300 രൂപ പ്രതിദിനം ഒരു കർഷകന്/ന് ചെലവഴിക്കാം	
കൃഷിയനുബന്ധമേഖലകളിലെ പ്രദർശനത്തോട്ടങ്ങൾ	0.4 ഹെക്ടർ സ്ഥലത്തെ പ്രദർശനത്തോട്ടത്തിന് 4000 രൂപ പ്രകാരം ധനസഹായം.	
ഫാറം സൂക്ഷകൾ	ഒരു ഫാറം സൂക്ഷിന്റെ പ്രവർത്തനച്ചെലവുകൾക്കായി 29,414 രൂപ	

**5.8.2 കൃഷി വിജ്ഞാന വ്യാപന പദ്ധതി**

സംയോജിത കൃഷിസമ്പ്രദായ മോഡലുകൾ	3 മുതൽ 10 വരെ സെന്റ് - 10,000 രൂപ	കൃഷിയോടൊപ്പം കാർഷികാനുബന്ധമേഖലകളായ മൃഗസംരക്ഷണം, ഡയറി, മത്സ്യകൃഷി, തേനീച്ചകൃഷി എന്നിവയ്ക്കു ഉൾപ്പെടുത്തണം
-------------------------------	-----------------------------------	--

- 20 സെന്റ് - 20,000 രൂപ
- 30 സെന്റ് - 30,000 രൂപ
- 40 സെന്റ് - 40,000 രൂപ
- 50 സെന്റിനും അതിനു മുകളിലും  
- 50,000 രൂപ

**5.8.3 പ്രാദേശികപ്രാധാന്യമുള്ള വിളകളുടെ വികസനപദ്ധതി**

ഘടകം	ധനസഹായം (നിരക്ക്)	അർഹതാമാനദണ്ഡം
പരമ്പരാഗത ചെറുധാന്യങ്ങളുടെ വിസ്തൃതിവ്യാപനം	10,000 രൂപ/ ഹെക്ടർ	ചെറുകിട, നാമമാത്ര കർഷകർ
പയർവർഗ്ഗവിളകളുടെ വിസ്തൃതിവ്യാപനം	12,000 രൂപ/ ഹെക്ടർ	ചെറുകിട, നാമമാത്ര കർഷകർ
നിലക്കടലക്രമീ വിസ്തൃതിവ്യാപനം	15,000 രൂപ/ ഹെക്ടർ	ചെറുകിട, നാമമാത്ര കർഷകർ
എളുക്കുകൃഷി വ്യാപനം	5,000 രൂപ/ ഹെക്ടർ	ചെറുകിട, നാമമാത്ര കർഷകർ
കരിമ്പുകൃഷി വ്യാപനം	20,000 രൂപ/ ഹെക്ടർ	ചെറുകിട, നാമമാത്ര കർഷകർ

**5.8.4 കിഴങ്ങ്/പയർവർഗ്ഗ വിളകളുടെ വികസനപദ്ധതി**

ഘടകം	ധനസഹായം (നിരക്ക്)	അർഹതാമാനദണ്ഡം
സീഡ് വിപ്ലവങ്ങളിലൂടെ കിഴങ്ങ്വർഗ്ഗവിളകളുടെ വിത്ത് ഉല്പാദനം	15,000 രൂപ/ ഹെക്ടർ	പരമാവധി 30%
ആദിവാസിയുരകളിൽ സീഡ് വിപ്ലവങ്ങളിലൂടെ കിഴങ്ങ്വർഗ്ഗവിളകളുടെ വിത്ത് ഉല്പാദനം	20,000 രൂപ/ ഹെക്ടർ	
പയർവർഗ്ഗ വിളകളുടെ വിസ്തൃതിവ്യാപനം	10,000 രൂപ/ ഹെക്ടർ	

**5.8.5 നാടൻ വിത്തിനങ്ങളുടെ ജൈവവൈവിധ്യസംരക്ഷണവും പ്രോത്സാഹനവും**

ഘടകം	ധനസഹായം (നിരക്ക്)	അർഹതാമാനദണ്ഡം
വിവിധ വിളകളുടെ പരമ്പരാഗത ഇനങ്ങളുടെ വിത്ത് സംഭരണവും വിതരണവും	10,000 രൂപ/ഹെക്ടർ	ചെറുകിട, നാമമാത്ര കർഷകർ

**5.8.6 വയനാട് പാക്കേജ്**

ഘടകം	ധനസഹായം (നിരക്ക്)	അർഹതാമാനദണ്ഡം
1. സമഗ്ര കുരുമുളകൃഷി വികസനം		
എ) പുതിയ താങ്ങുമാരങ്ങൾ വെച്ചുപിടിപ്പിക്കുന്നതിനുള്ള ധനസഹായം	10 രൂപ/താങ്ങുമാരം	ചെറുകിട, നാമമാത്ര കർഷകർ
ബി) കുരുമുളകൃഷി വിസ്തൃതിവ്യാപനം	20,000 രൂപ/ഹെക്ടർ	നിലമൊരുക്കൽ, നടീൽ വസ്തുക്കൾ, കീടരോഗനിയന്ത്രണമാർഗ്ഗങ്ങൾ, ജൈവവളം എന്നിവ ഉൾപ്പെടെ
സി) കുരുമുളകിലെ ദ്രുതവാട്ടരോഗത്തിനെതിരെ മരുന്നതളി	10,000 രൂപ/ഹെക്ടർ	
ഡി) വികേന്ദ്രീകൃത കുരുമുളക് നഴ്സറി സ്ഥാപിക്കൽ	30,000 രൂപ/നഴ്സറി	വേരു പിടിപ്പിച്ച 50,000 കുരുമുളകുതൈകളെങ്കിലും ഒരു വർഷം ഉല്പാദിപ്പിക്കണം
2. കമ്മായവസ്തുക്കളുടെ ഉപയോഗത്തിനുള്ള ധനസഹായം	5400 രൂപ/ഹെക്ടർ	

**5.8.7 പഴവർഗ്ഗങ്ങൾ, പുഷ്പക്കൃഷി, ഔഷധസസ്യങ്ങൾ എന്നിവയ്ക്കുള്ള ധനസഹായം**

പഴവർഗ്ഗക്കൃഷി വികസനപദ്ധതി പ്രകാരം വയനാട് ജില്ലയിലെ തെരഞ്ഞെടുത്ത പഞ്ചായത്തുകളിൽ വിവിധ ഫലവർഗ്ഗങ്ങൾ കൃഷി ചെയ്യുന്നതിന് താഴെ പറയും പ്രകാരം ധനസഹായം നൽകുന്നു.

ഘടകം	ധനസഹായം (നിരക്ക്)	അർഹതാമാനദണ്ഡം
പപ്പായ	41,750 രൂപ/ഹെക്ടർ	ചെറുകിട, നാമമാത്ര കർഷകർ

ഘടകം	ധനസഹായം (നിരക്ക്)	അർഹതാമാനദണ്ഡം
അവക്കാഡോ	5,000 രൂപ/ഹെക്ടർ	ചെറുകിട, നാമമാത്ര കർഷകർ
മാങ്കോസ്റ്റീൻ	7,187 രൂപ/ഹെക്ടർ	ചെറുകിട, നാമമാത്ര കർഷകർ
ലിച്ചി	875 രൂപ/ഹെക്ടർ	ചെറുകിട, നാമമാത്ര കർഷകർ
പാഷൻ ഫ്രൂട്ട്	44,530 രൂപ/ഹെക്ടർ	ചെറുകിട, നാമമാത്ര കർഷകർ
പ്രദർശനത്തോട്ടം - 0.20 ഹെക്ടർ (പപ്പായ/ അവക്കാഡോ/ മാങ്കോസ്റ്റീൻ/ലിച്ചി/ പാഷൻ ഫ്രൂട്ട്)	75,000 രൂപ/യൂണിറ്റ്	ചെറുകിട, നാമമാത്ര കർഷകർ

വാഴക്കുഴി പ്രോത്സാഹനം വി.എഫ്.പി.സി.കെ മുഖേന നടപ്പിലാക്കി വരുന്നു. ഔഷധസസ്യകൃഷിപദ്ധതി പ്രകാരം താഴെ പറയുന്ന ആനുകൂല്യം നൽകുന്നു.

ഘടകം	ധനസഹായം (നിരക്ക്)	അർഹതാമാനദണ്ഡം
വീടുവളപ്പിലെ ഔഷധസസ്യകൃഷി	50 രൂപ പ്രകാരം കിറ്റ് വിതരണം ചെയ്യുന്നു.	ചെറുകിട, നാമമാത്ര കർഷകർ
വാണിജ്യാടിസ്ഥാനത്തിലുള്ള ഔഷധസസ്യകൃഷി	100% സബ്സിഡി നിരക്കിൽ നടീൽ വസ്തുക്കൾ വിതരണം ചെയ്യുന്നു.	ചെറുകിട, നാമമാത്ര കർഷകർ

വയനാട് ജില്ലയിൽ പുഷ്പകൃഷിക്കായി രൂപവത്കരിച്ചിട്ടുള്ള പ്രത്യേക കാർഷിക മേഖലയിൽ പുഷ്പകൃഷിവികസനത്തിന് ധനസഹായം നൽകിവരുന്നു.

### 5.9 സംസ്ഥാന ഹോർട്ടിക്കൾച്ചർ മിഷൻ പദ്ധതികൾ

#### 5.9.1 നല്ലറികൾ

ക്രമ നമ്പർ	ഘടകം	ധനസഹായം (%)	ധനസഹായം (യൂണിറ്റൊന്നിന്)
1	ഹൈടെക് നഴ്സറി (4 ഹെ) (പ്രോറേറ്റു പ്രകാരം) പൊതുമേഖല	100%	25 ലക്ഷം രൂപ

ക്രമ നമ്പർ	ഘടകം	ധനസഹായം (%)	ധനസഹായം (യൂണിറ്റിനൊന്നിന്)
2	സ്വകാര്യമേഖല	40%	10 ലക്ഷം രൂപ
	ചെറുകിടനഗ്നസരി (1 ഹെ)		
3	പൊതുമേഖല	100%	15 ലക്ഷം രൂപ
	സ്വകാര്യമേഖല	50%	7.50 ലക്ഷം രൂപ
	അക്രഡിറ്റേഷൻ മാനദണ്ഡങ്ങൾ ലഭിക്കുന്നതിനുള്ള നഗ്നസരികളുടെ അടിസ്ഥാനസൗകര്യവികസനം (4 ഹെ) (പ്രോറേറ്റേ പ്രകാരം)		
4	പൊതുമേഖല	100%	10 ലക്ഷം രൂപ
	സ്വകാര്യമേഖല	50%	5 ലക്ഷം രൂപ
	നിലവിലുള്ള ടിഷ്യൂക്കൾച്ചർ യൂണിറ്റുകളുടെ ശാക്തീകരണം		
5	പൊതുമേഖല	100%	20 ലക്ഷം രൂപ
	സ്വകാര്യമേഖല	50%	10 ലക്ഷം രൂപ
6	വിത്തുപാദന യൂണിറ്റ് (1 ഹെ)		
	പൊതുമേഖല	100%	0.35 ലക്ഷം രൂപ
7	വിത്തുകളുടെ അടിസ്ഥാനസൗകര്യവികസനം		
	പൊതുമേഖല	100%	200 ലക്ഷം രൂപ
	സ്വകാര്യമേഖല	50%	100 ലക്ഷം രൂപ
	നടീൽവസ്തുക്കളുടെ ഇറക്കുമതി-പൊതുമേഖല	100%	100 ലക്ഷം രൂപ

**5.9.2 പുതിയ കൃഷിത്തോട്ടങ്ങൾ**

1	പഴവർഗ്ഗങ്ങൾ			
	1) സ്ട്രോബറി	0.50	4	
	2) വാഴ (കന്ന്)	0.35	4	2 (75:25)
	3) കൈതച്ചക്ക (കന്ന്)	0.35	4	1
	4) വാഴ (ടിഷ്യൂക്കൾച്ചർ)	0.50	4	2 (75:25)
	5) പപ്പായ			
	a) സൂഷ്മജലസേചന സൗകര്യത്തോടുകൂടിയത്	0.80	4	2 (75:25)
	b) സൂഷ്മജലസേചനസൗകര്യം ഇല്ലാത്തത്	0.30	4	2 (75:25)



6)	അതിസാന്ദ്രതാക്രമി (ഹൈ ഡെൻസിറ്റി) (മാവ്, പേര, ലിച്ചി, മാതളം, ആപ്പിൾ, നാരകം)	0.80		3 (60:20:20)
7)	ഹൈ ഡെൻസിറ്റി (മാവ്, പേര, ലിച്ചി, മാതളം, ആപ്പിൾ, നാരകം)			
a)	സൂക്ഷ്മജലസേചന സൗകര്യത്തോടുകൂടിയത്	0.60	4	3 (60:20:20)
b)	സൂക്ഷ്മജലസേചനസൗകര്യം ഇല്ലാത്തത്	0.40	4	3 (60:20)
b)	7) സാധാരണ അകലം പാലിക്കുന്ന ഉത്പാദന ചെലവ് കൂടുതലല്ലാത്ത ഫലവർഗ്ഗങ്ങൾ (സൂക്ഷ്മജലസേചനസൗകര്യം ഇല്ലാത്തത്)	0.30	4	3 (60:20:20)
2	ഹൈബ്രിഡ് പച്ചക്കറി	0.20	2	
3	കൂൺക്രമി			
1)	ഉത്പാദന യൂണിറ്റ്			
a)	പൊതുമേഖല	20	1 യൂണിറ്റ്	
b)	സ്വകാര്യമേഖല	8	1 യൂണിറ്റ്	
2)	വിത്തുത്പാദന യൂണിറ്റ്			
a)	പൊതുമേഖല	15	1 യൂണിറ്റ്	
b)	സ്വകാര്യമേഖല	6	1 യൂണിറ്റ്	
3)	ഹൈടെക് കൂൺ ക്രമി	1	1 യൂണിറ്റ്	
4)	കൂൺ കമ്പോസ്റ്റ് യൂണിറ്റ്			
a)	പൊതുമേഖല	20	1 യൂണിറ്റ്	
b)	സ്വകാര്യമേഖല	8	1 യൂണിറ്റ്	
4	പുഷ്പങ്ങൾ (ഒരു ഉപഭോക്താവിന് പരമാവധി 2 ഹെക്ടർ)			
1)	കട്ട് ഫ്ലവർ	0.4	2 യൂണിറ്റ്	
2)	ലൂസ് ഫ്ലവർ	0.16	2 യൂണിറ്റ്	
5	സുഗന്ധവ്യഞ്ജന വിളകൾ			
1)	ഇഞ്ചി, മഞ്ഞൾ തുടങ്ങിയവ	0.12	4	
2)	കരുമുളക്, കുറുവപ്പട്ട, ഗ്രാമ്പൂ, ജാതി	0.2	4	
6	സുഗന്ധതൈല വിളകൾ			
1)	ഉത്പാദന ചെലവ് കൂടുതലുള്ളവ	0.4	4	
7	തോട്ടവിളകൾ			

1) കൊക്കോ, കശുമാവ്	0.20	4	3 (60:20:20)
--------------------	------	---	--------------

**5.9.3 കൃഷിത്തോട്ടങ്ങളുടെ പുനരുദ്ധാരണം**

കുരുമുളക്, കശുമാവ്, കൊക്കോ തുടങ്ങിയ വിളകളുടെ ഉത്പാദന ക്ഷമത കുറഞ്ഞതും രോഗബാധിതവുമായ മരങ്ങൾ വെട്ടിമാറ്റി പകരം അത്യുത്പാദന ശേഷിയുള്ള പുതിയ തൈകൾ നട്ടുപിടിപ്പിച്ച് ശാസ്ത്രീയമായ കൃഷി രീതികൾ ആവിഷ്കരിക്കുന്നതിന് ധനസഹായം നൽകുന്നു. ഹെക്ടറിന് പരമാവധി 20,000/- രൂപയാണ് നൽകുന്നത്.

**5.9.4 ജലസംഭരണികളുടെ നിർമ്മാണം**

ജലസേചനത്തിനായി സാമൂഹികാടിസ്ഥാനത്തിൽ ജലസംഭരണികൾ/കുളങ്ങൾ/പ്ലാസ്റ്റിക് ലൈനിങ്ങോടുകൂടിയ റിസർവോയറുകൾ എന്നിവ നിർമ്മിക്കുന്നതിന് ധനസഹായം നൽകും. 10 ഹെക്ടർ സ്ഥലത്ത് ജലസേചനത്തിനായി പ്ലാസ്റ്റിക് ലൈനിംഗോടുകൂടിയ സാമൂഹികാടിസ്ഥാനത്തിലുള്ള ജലസംഭരണികൾ നിർമ്മിക്കുന്നതിന് സമതലപ്രദേശങ്ങളിൽ 20 ലക്ഷം രൂപയും മലയോരപ്രദേശങ്ങളിൽ 25 ലക്ഷം രൂപയും ധനസഹായം നൽകും. കൂടാതെ, സ്വകാര്യ സംരംഭകർ, കർഷകർ എന്നിവർക്ക് 20:20:3 മീറ്റർ വലുപ്പത്തിലുള്ള ജലസ്രോതസുകൾ നിർമ്മിക്കുന്നതിന് സമതലപ്രദേശങ്ങളിൽ 0.75 ലക്ഷം രൂപയും മലയോരപ്രദേശങ്ങളിൽ 0.90 ലക്ഷം രൂപയുമാണ് നൽകുന്നത്.

**5.9.5 ഹോർട്ടിക്കൾച്ചർ മേഖലയിലെ യന്ത്രവൽക്കരണം**

കാർഷിക മേഖലയുടെ വികസനത്തിനായി കാർഷികോപകരണങ്ങൾ വാങ്ങുന്നതിന് മൊത്തം വിലയുടെ 50% വരെ ധനസഹായം നൽകും.

ക്രമ. നം	ഘടകം	പരമാവധി ചെലവ് (ലക്ഷം രൂപ/യൂണിറ്റ്)	ധനസഹായം	റിമാർക്സ്
1	20 HP വരെയുള്ള ട്രാക്ടറുകൾക്ക്	3	ജനറൽ കാറ്റഗറി കർഷകർ - 75,000 രൂപ (25%) എസ്.സി./എസ്.റ്റി, ചെറുകിട, നാമമാത്ര കർഷകർ, സ്ത്രീകർഷകർ: ഒരലക്ഷം രൂപ (35%)	MDH മാർഗ്ഗരേഖ പ്രകാരം
2 a	പവർ ടില്ലർ പവർ ടില്ലർ (8 HPക്ക് താഴെ)	1	ജനറൽ കാറ്റഗറി കർഷകർ: 40,000 രൂപ (40%)	

ക്രമ. നം	ഘടകം	പരമാവധി ചെലവ് (ലക്ഷം രൂപ/ യൂണിറ്റ്)	ധനസഹായം	റിമാർക്സ്
b	പവർ ടില്ലർ (8 HPയും മുകളിലും)	1.5	എസ്.സി./ എസ്.റ്റി., ചെറുകിട, നാമമാത്ര കർഷകർ, സ്ത്രീകർഷകർ: 50,000 രൂപ (50%) ജനറൽ കാറ്റഗറി കർഷകർ: 60,000 രൂപ (40%) എസ്.സി./ എസ്.റ്റി., ചെറുകിട, നാമമാത്ര കർഷകർ, സ്ത്രീകർഷകർ: 0.75 ലക്ഷം രൂപ (50%)	
3	സെൽഫ് പ്രൊപ്പൽഡ് ഹോർട്ടിക്കൾച്ചർ യന്ത്രങ്ങൾ വൈദ്യുതി ഉപയോഗപ്പെടുത്തി 2.5 പ്രവർത്തിക്കുന്ന പ്യൂനിംഗ്, ബഡ്ഡിംഗ്, ഗ്രാഫ്റ്റിംഗ്, ഷീയറിംഗ് എന്നിവയ്ക്കായുള്ള റീഡ് കട്ടർ, ബ്രഷ് കട്ടർ മുതലായവ	2.5	ജനറൽ കാറ്റഗറി കർഷകർ : ഒരുലക്ഷം രൂപ (40%) യൂണിറ്റ്	MDH മാർഗ്ഗരേഖ പ്രകാരം
4	സസ്വസംരക്ഷണ ഉപാധികൾ			
a	കർഷകർ സ്വയംപ്രവർത്തിപ്പിക്കുന്നവ (Knapsack/foot operated sprayer)	0.012	ജനറൽ കാറ്റഗറി കർഷകർക്ക് യൂണിറ്റൊന്നിന് പരമാവധി 500 രൂപ (40%)	
b	വൈദ്യുതി ഉപയോഗിച്ച പ്രവർത്തിക്കുന്നവ	0.062	എസ്.സി./ എസ്.റ്റി., ചെറുകിട, നാമമാത്ര കർഷകർ, സ്ത്രീകർഷകർ എന്നിവർക്ക് യൂണിറ്റൊന്നിന് പരമാവധി 600 രൂപ (50%) ജനറൽ കാറ്റഗറി കർഷകർക്ക് യൂണിറ്റൊന്നിന് പരമാവധി 2,500 രൂപ (41.6%)	
	ശേഷി: 8 മുതൽ 12 ലിറ്റർ വരെ (Power Knapsack sprayer/ Power operated Taiwan sprayer)		എസ്.സി./ എസ്.റ്റി., ചെറുകിട, നാമമാത്ര കർഷകർ, സ്ത്രീകർഷകർ എന്നിവർക്ക് യൂണിറ്റൊന്നിന് പരമാവധി 3,100 രൂപ (50%)	

ക്രമ. നം	ഘടകം	പരമാവധി ചെലവ് (ലക്ഷം രൂപ/യൂണിറ്റ്)	ധനസഹായം	റിമാർക്സ്
c	വൈദ്യുതി ഉപയോഗിച്ചു പ്രവർത്തിക്കുന്നവ.  ശേഷി: 12 മുതൽ 16 ലിറ്റർ വരെ (Power Knapsack sprayer/ Power operated Taiwan sprayer)	0.076	ജനറൽ കാറ്റഗറി കർഷകർക്കു യൂണിറ്റൊന്നിന് പരമാവധി 3,000 രൂപ (41.6%)	
d	16 ലിറ്റർ വരെ ശേഷി (Power Knapsack sprayer/ Power operated Taiwan sprayer)	0.20	ജനറൽ കാറ്റഗറി കർഷകർക്കു യൂണിറ്റൊന്നിന് പരമാവധി 8,000 രൂപ (41.6%)	എസ്.സി./എസ്.റ്റി., ചെറുകിട, നാമമാത്ര കർഷകർ, സ്ത്രീകർഷകർ എന്നിവർക്ക് യൂണിറ്റൊന്നിനു പരമാവധി 10,000 രൂപ (50%)
e	പരിസ്ഥിതിസൗഹൃദ വീളുകൾക്കെതിരെ	0.028	ജനറൽ കാറ്റഗറി കർഷകർക്കു യൂണിറ്റൊന്നിന് പരമാവധി 12,000 രൂപ (41.6%)	എസ്.സി./എസ്.റ്റി., ചെറുകിട, നാമമാത്ര കർഷകർ, സ്ത്രീകർഷകർ എന്നിവർക്ക് യൂണിറ്റൊന്നിനു പരമാവധി 14,000 രൂപ (50%)

**5.9.6 തേനീച്ചവളർത്തൽ**

തേനീച്ച വളർത്തലിലൂടെ പരാഗണപിന്തുണ എന്ന മിഷൻ ഫോർ ഇന്റഗ്രേറ്റഡ് ഡെവലപ്മെന്റ് ഓഫ് ഹോർട്ടിക്കൾച്ചർ ഘടകം മുഖാന്തരം ഹോർട്ടിക്കൾച്ചർ വീളുകളുടെ പരാഗണസാധ്യത വർദ്ധിപ്പിച്ച് തേനീച്ചന്റെ ഉത്പാദനക്ഷമത ഉയർത്താൻ തേനീച്ചക്കർഷകർക്കു ധനസഹായം നൽകുന്നു. ഇതുവഴി തേനീച്ചപ്പെട്ടികളുടെയും കോളനികളുടെയും വിതരണം, പരിശീലനം, തേനീച്ചയുപകരണങ്ങൾക്കു ധനസഹായം എന്നിവ നൽകുന്നു. സംസ്ഥാനത്ത് ഹോർട്ടിക്കോർപ്പ് എന്ന നോഡൽ ഏജൻസി മുഖാന്തരമാണ് ഇത് നടപ്പിലാക്കുന്നത്.

**5.9.7 സംരക്ഷിതകൃഷി**

ഇനം	പരമാവധി ചെലവ്	ധനസഹായം
1. ഗ്രീൻഹൗസ് സൂക്ഷ്മർ നാച്ചുരലി വെന്റിലേറ്റഡ് സിസ്റ്റം		

ഇനം	പരമാവധി ചെലവ്	ധനസഹായം
<p>സൂബ്ബലാർ സൂക്ചർ</p>	<p>1060 രൂപ/ ച.മീറ്റർ (500 ച.മീറ്റർ വരെ)</p>	<p>4000 ച.മീറ്റർ എന്ന പരിധിക്കു വിധേയമായി ഒരു ഗുണഭോക്താവിന് 50% ധനസഹായം</p>
<p>2. ഷെയ്ഡ് നെറ്റ് ഹൗസ് സൂബ്ബലാർ സൂക്ചർ</p>	<p>710 രൂപ/ ച.മീറ്റർ</p>	
<p>3. മൂല്യം കൂടിയ പച്ചക്കറികളുടെയും നടീൽ വസ്തുക്കളുടെയും കൃഷിയുടെയും ചെലവ്.</p>	<p>140 രൂപ/ ച.മീറ്റർ</p>	
<p>4. ഓർക്കിഡ്, ആതുറിയം എന്നിവയുടെ നടീൽവസ്തുക്കളുടെയും കൃഷിയുടെയും ചെലവ് (പോളിഹൗസ്/ തണൽ വല)</p>	<p>700 രൂപ/ ച.മീറ്റർ</p>	
<p>5. കാർബനേഷൻ, ജർബറ എന്നിവയുടെ നടീൽവസ്തുക്കളുടെയും കൃഷിയുടെയും ചെലവ് (പോളിഹൗസ്/ തണൽ വല)</p>	<p>610 രൂപ/ ച.മീറ്റർ</p>	
<p>6. റോസ്, ലില്ലിയം എന്നിവയുടെ നടീൽവസ്തുക്കളുടെയും കൃഷിയുടെയും ചെലവ് (പോളിഹൗസ്/ തണൽ വല)</p>	<p>426 രൂപ/ ച.മീറ്റർ</p>	
<p>7. പ്ലാസ്റ്റിക് മൾച്ചിംഗ്</p>	<p>32,000 രൂപ/ ഹെ. (സമതലം) 36,800 രൂപ/ ഹെ. (മലയോരം)</p>	<p>2 ഹെക്ടർ എന്ന പരിധിക്കു വിധേയമായി ഒരു ഗുണഭോക്താവിന് 50% ധനസഹായം</p>

**5.9.8 ഹൈടെക് കൃഷി**

400 മുതൽ 4,000 വരെ ച.മീറ്റർ വിസ്തീർണമുള്ള പോളിഹൗസുകൾക്കു ചുവടെ ചേർക്കും പ്രകാരം ധനസഹായം നൽകുന്നു.

**5.9.9 സമതലപ്രദേശം**

ക്രമ നം.	വിസ്തീർണം (ച. മീറ്റർ)	നിർമ്മാണച്ചെലവ് (രൂപ/ച. മീറ്റർ)	ധനസഹായം (75%)	ഗുണഭോക്തൃവിഹിതം (25%)
1	400-500	1060.00	795.00	265.00
2	501-1008	935.00	701.25	233.75
3	1009-2080	890.00	667.50	222.50
4	2081-4000	844.00	633.00	211.00

**5.9.10 മലയോരപ്രദേശം**

കേന്ദ്രസർക്കാർ നിശ്ചയിച്ച നിർമ്മാണച്ചെലവും ലഭ്യമാക്കുന്ന ധനസഹായവും

ക്രമ നം.	വിസ്തീർണം (ച. മീറ്റർ)	നിർമ്മാണച്ചെലവ് (രൂപ/ച. മീറ്റർ)	ധനസഹായം (75%)	ഗുണഭോക്തൃവിഹിതം (25%)
1	400-500	1219.00	914.25	304.75
2	501-1008	1075.25	806.43	268.80
3	1009-2080	1023.50	767.65	255.90
4	2081-4000	970.60	727.95	242.65

**5.9.11 സംസ്കരണവും വിപണനവും**

ഇനം	ചെലവ്	ധനസഹായം
പായ്ക്ക് ഹൗസ്	4 ലക്ഷം/യൂണിറ്റ് (9 മീറ്റർ:6 മീറ്റർ)	ചെലവിന്റെ 50% ധനസഹായം
സംയോജിത പായ്ക്ക് ഹൗസ്	50 ലക്ഷം/യൂണിറ്റ് (9 മീറ്റർ:18 മീറ്റർ)	
പ്രീകളിങ് യൂണിറ്റ്	25 ലക്ഷം/യൂണിറ്റ് (6 മെ. ടൺ സംഭരണശേഷി)	സമതലപ്രദേശത്തു പദ്ധതിച്ചെലവിന്റെ 35%,
കോൾഡ് റൂം (സ്റ്റേജിങ്)	15 ലക്ഷം/യൂണിറ്റ് (30 മെ. ടൺ സംഭരണശേഷി)	മലയോരപ്രദേശത്തു പദ്ധതിച്ചെലവിന്റെ 50%
മൊബൈൽ പ്രീകളിങ് യൂണിറ്റ്	25 ലക്ഷം	വായ്പാബന്ധിത ധനസഹായം

ഇനം	ചെലവ്	ധനസഹായം
കോൾഡ് സ്റ്റോറേജ് (ടെപ്പ്-1)	0.08 ലക്ഷം/മെ. ടൺ (പരമാവധി 5000 മെ.ടൺ സംഭരണശേഷി)	
റീഫർ വാൻ	26.00 ലക്ഷം (9 മെ. ടൺ സംഭരണശേഷി)	
പ്രൈമറി/മൊബൈൽ/മിനിമൽ പ്രോസസ്സിംഗ് യൂണിറ്റ്	25.00 ലക്ഷം/യൂണിറ്റ്	സമതലപ്രദേശത്തു പദ്ധതിച്ചെലവിന്റെ 40%, മലയോരപ്രദേശത്തു പദ്ധതിച്ചെലവിന്റെ 55% വായ്പാബന്ധിത ധനസഹായം
റൈപ്പനിങ്ങ് ചേമ്പർ	1 ലക്ഷം/മെ. ടൺ	സമതലപ്രദേശത്തു പദ്ധതിച്ചെലവിന്റെ 35%, മലയോരപ്രദേശത്തു പദ്ധതിച്ചെലവിന്റെ 50% വായ്പാബന്ധിത ധനസഹായം. പരമാവധി 300 മെ. ടൺ.
പ്രിസർവേഷൻ യൂണിറ്റ്	രണ്ടുലക്ഷം/യൂണിറ്റ് (പുതിയത്) ഒരുലക്ഷം/യൂണിറ്റ് (അപ്ഗ്രഡേഷൻ)	ചെലവിന്റെ 50%

**5.9.12 വിപണികളുടെ അടിസ്ഥാനസൗകര്യവികസനം**

ഘടകം	ആകെ ചെലവ്	ധനസഹായം നിരക്ക്
ഗ്രാമീണവിപണി	25 ലക്ഷം	സമതലപ്രദേശത്ത് പദ്ധതിച്ചെലവിന്റെ 40%, മലയോരപ്രദേശത്ത് പദ്ധതിച്ചെലവിന്റെ 55% വായ്പാബന്ധിതധനസഹായം
ചില്ലറ വിൽപ്പനശാല	15 ലക്ഷം/യൂണിറ്റ്	സമതലപ്രദേശത്ത് പദ്ധതിച്ചെലവിന്റെ 35%, മലയോരപ്രദേശത്ത് പദ്ധതിച്ചെലവിന്റെ 50% വായ്പാബന്ധിതധനസഹായം. പരമാവധി 300 മെ.ടൺ.

ഘടകം	ആകെ ചെലവ്	ധനസഹായം നിരക്ക്
സ്റ്റാറ്റിക്/മൊബൈൽ വെന്റിംഗ് കാർട്ട്/പ്ലാറ്റ്ഫോമോടു കൂടിയ കൂൾ ചേമ്പർ	30,000/യൂണിറ്റ്	അംഗീകൃത ചെലവിന്റെ 50%
സംഭരണം, തരംതിരിക്കൽ, പായ്ക്കിങ് എന്നിവയ്ക്കുള്ള അടിസ്ഥാന സൗകര്യവികസനം	15 ലക്ഷം	സമതലപ്രദേശത്ത് പദ്ധതിച്ചെലവിന്റെ 40%, മലയോരപ്രദേശത്ത് പദ്ധതിച്ചെലവിന്റെ 55% വായ്യാബന്ധിതധനസഹായം
കവാളിറ്റി കൺട്രോൾ/അനാലിസിസ് ലാബ്	രണ്ടുകോടി രൂപ	പൊതുമേഖലയ്ക്ക് 100% ധനസഹായം

**5.9.13 സാങ്കേതികവിദ്യയുടെ വ്യാപനം**

ഓരോ വിളയുടെയും കൃഷി, സംയോജിത രോഗകീടനിയന്ത്രണം, സംരക്ഷിതകൃഷി, ജൈവകൃഷി എന്നിവ ഏറ്റവും പുതിയ സാങ്കേതികവിദ്യ ഉപയോഗപ്പെടുത്തി കർഷകരെ പങ്കാളികളാക്കി അവരുടെ കൃഷിസ്ഥലത്തെ കാതലായ ഒരു ഹെക്ടർ സ്ഥലത്ത് ഡെമോൺസ്ട്രേഷൻ നടത്താൻ പൊതുമേഖലയിൽ പ്രവർത്തിക്കുന്ന ഫാമുകൾ, കാർഷികസർവ്വകലാശാലകൾ എന്നിവ പ്രയോജനപ്പെടുത്താം. പൊതുമേഖലാസ്ഥാപനങ്ങൾക്ക് 25 ലക്ഷം രൂപയും (100%) കർഷകരുടെ സ്ഥലത്തു പദ്ധതി നടപ്പാക്കാൻ 18.75 ലക്ഷം രൂപയും (75%) ധനസഹായം നൽകുന്നു.

**5.9.14 പരിശീലനപരിപാടി**

നടീൽവസ്തുക്കളുടെ ഉത്പാദനം, നല്ല പരിചരണം, കാർഷികവിളകളുടെ ശാസ്ത്രീയപരിപാലനം, ഉത്പന്നങ്ങളുടെ സംസ്കരണവും വിപണനവും തുടങ്ങിയ വിഷയങ്ങളിൽ കൃഷി ഉദ്യോഗസ്ഥർ, കർഷകർ, തോട്ടം പരിപാലിക്കുന്നവർ, സൂപ്പർവൈസർമാർ, കാർഷിക സംരംഭങ്ങളിൽ ഏർപ്പെട്ടിട്ടുള്ളവർ എന്നിവർക്കുള്ള പരിശീലനപരിപാടി.

ഘടകം	മൊത്തം ചെലവ്	ധനസഹായം
1) കർഷകരുടെ പരിശീലനം സംസ്ഥാനത്തിന് പുറത്ത് പദ്ധതിയധിഷ്ഠിതം		100% ധനസഹായം (ഫണ്ടിന് വിധേയമായി)
2) കർഷകർക്കായുള്ള പഠനയാത്ര സംസ്ഥാനത്തിന് പുറത്ത് പദ്ധതിയധിഷ്ഠിതം		100% ധനസഹായം
3) സാങ്കേതികവിദഗ്ദ്ധർക്കുള്ള പരിശീലനം, പഠനയാത്ര		



ഘടകം	മൊത്തം ചെലവ്	ധനസഹായം
സംസ്ഥാനത്തിനകത്ത്	ഒരു വ്യക്തിയ്ക്ക് ഒരു ദിവസം 300 രൂപ + അനുവദനീയമായ റ്റി.എ./ഡി.എ.	100% ധനസഹായം
സംസ്ഥാനത്തിനു പുറത്ത് പാനയാത്ര (കുറഞ്ഞത് 5 പേർ ഉൾപ്പെടുന്ന ഗ്രൂപ്പ്)	ഒരു വ്യക്തിയ്ക്ക് ഒരു ദിവസം 800 രൂപ + അനുവദനീയമായ റ്റി.എ./ഡി.എ.	100% ധനസഹായം

**5.9.15 പ്രധാൻമന്ത്രി കൃഷി സിഞ്ചായ് യോജന (പി.എം.കെ.എസ്.വൈ)**

സൂക്ഷ്മജലസേചനവിദ്യയിലൂടെ കാര്യക്ഷമമായ ജലവിനിയോഗവും ഉത്പാദന ഉത്പാദന ക്ഷമതാവർദ്ധനവും ഉദ്ദേശിച്ച് പ്രധാൻമന്ത്രി കൃഷി സിഞ്ചായി യോജന (പി.എം.കെ. എസ്.വൈ) യിലെ മൈക്രോ ഇറിഗേഷൻ (സൂക്ഷ്മജലസേചനം) ഘടകം സംസ്ഥാനത്തു നടപ്പിലാക്കുന്നു.

വിളകൾ തമ്മിലുള്ള അകലം (മീ)	കർഷകവിഭാഗം	ചെലവ്/ഹെക്ടർ (രൂപ)	ആകെ ധനസഹായം (55%)
<b>ഡ്രിഫ് ഇറിഗേഷൻ സിസ്റ്റം (ഹെ)</b>			
12:12		21643	11903.65
10:10		23047	12675.85
9:9		24035	13219.25
8:8		25332	13932.6
6:6		30534	16793.7
5:5		34664	19065.2
4:4		36562	20109.1
3:3		42034	23118.7
2.5:2.5		60065	33035.75
2:2	ചെറുകിട, നാമമാത്രം	73138	40225.9
1.5:1.5		85603	47081.65
2.5:0.6		63145	34729.75
1.8:0.6		80599	44329.45
1.2:0.6		100000	55000

വിളകൾ തമ്മിലുള്ള അകലം (മീ)	കർഷകവിഭാഗം	ചെലവ്/ ഹെക്ടർ (രൂപ)	ആകെ ധനസഹായം (55%)
<b>സ്പ്രിങ്ങ്ളർ ഇറിഗേഷൻ</b>			
<b>മൈക്രോ സ്പ്രിങ്ങ്ളർ ഇറിഗേഷൻ സിസ്റ്റം (ഹെക്ടർ)</b>			
5 മീ.:5 മീ.	ചെറുകിട, നാമമാത്ര	58932	32412.6
3 മീ.:3 മീ.		67221	36971.55
<b>മിനി സ്പ്രിങ്ങ്ളർ ഇറിഗേഷൻ സിസ്റ്റം</b>			
10 മീ.:10 മീ.	ചെറുകിട, നാമമാത്ര	85212	46866.6
8 മീ.:8 മീ.		94028	51715.4
<b>പോർട്ടബിൾ സ്പ്രിങ്ങ്ളർ ഇറിഗേഷൻ സിസ്റ്റം</b>			
63 മീല്ലി മീ.	ചെറുകിട, നാമമാത്ര	19542	10748.1
75 മീല്ലി മീ.		21901	12045.55
സെമി പെർമനന്റ് സ്പ്രിങ്ങ്ളർ ഇറിഗേഷൻ സിസ്റ്റം	ചെറുകിട, നാമമാത്ര	36607	20133.85
<b>ലാർജ് വോള്യം സ്പ്രിങ്ങ്ളർ ഇറിഗേഷൻ സിസ്റ്റം (റെയിൽ ഗൺ)</b>			
63 മീല്ലി മീ.	ചെറുകിട, നാമമാത്ര	28681	15774.55
75 മീല്ലി മീ.		34513	18982.15

**5.9.16 പരമ്പരാഗതകൃഷി വികാസ യോജന (പി.കെ.വി.വൈ)**

കർഷകരുടെ കൂട്ടായ്മകൾ രൂപവത്കരിച്ച് ക്ലസ്റ്ററടിസ്ഥാനത്തിൽ ജൈവകൃഷി നടപ്പിലാക്കുന്നതിന് പരമ്പരാഗത കൃഷി വികാസ യോജന (പി.കെ.വി.വൈ) മുഖേന നയനസഹായം നൽകുന്നു. 50 ഏക്കർ വിസ്തൃതിയുള്ള ക്ലസ്റ്ററുകൾ രൂപവത്കരിച്ച് ജൈവവിത്തുകൾ, നടീൽ വസ്തുക്കൾ, ജൈവവളങ്ങൾ, ജൈവകീടനാശിനികൾ എന്നിവ ഉപയോഗിച്ചുള്ള കൃഷിയ്ക്കായി ക്ലസ്റ്ററൊന്നിന് 14.95 ലക്ഷം രൂപ ആകെ ധനസഹായമായി മൂന്നു വർഷത്തേക്കു ലഭിക്കും. വിപണനത്തിനും മൂല്യവർദ്ധിതവസ്തുക്കളുടെ ഉൽപ്പാദനത്തിനും ഈ തുക വിനിയോഗിക്കാം. 2018-19 വർഷം സംസ്ഥാന ഹോർട്ടിക്കൾച്ചർ മിഷൻ മുഖേന സംസ്ഥാനത്തൊട്ടാകെ 500 പി.കെ.വി.വൈ ക്ലസ്റ്ററുകൾ രൂപവത്കരിച്ച് ജൈവകൃഷി നടപ്പിലാക്കുന്നു. ജൈവകൃഷിയോടൊപ്പം പി.ജി.എസ് സർട്ടിഫിക്കേഷൻ നൽകി സംസ്ഥാനത്തിന്റെ തനതു ജൈവോത്പന്നങ്ങൾ വിപണനം ചെയ്യുന്നതിനുള്ള അവസരവും കർഷകർക്ക് ഈ പദ്ധതിയിലൂടെ ലഭിക്കുന്നു.

**5.9.17 ദേശീയ ഔഷധസസ്യ മിഷൻ**

**ഔഷധസസ്യങ്ങളുടെ ഗുണമേന്മയുള്ള നടീൽവസ്തുക്കളുടെ ഉത്പാദനം**

ക്രമ നം	ഇനം	പൊതുമേഖല (പദ്ധതിച്ചെലവിന്റെ 100%) അർഹമായ ധനസഹായം
1	മാതൃകാ നഴ്സറി (4 ഹെക്ടർ) (2 മുതൽ 3 വരെ ലക്ഷം തൈകൾ ഉത്പാദനശേഷി)	25 ലക്ഷം രൂപ
2	ചെറുകിട നഴ്സറി (1 ഹെക്ടർ) (60,000 മുതൽ 70,000 വരെ തൈകൾ ഉത്പാദനശേഷി)	6.25 ലക്ഷം രൂപ

**ഔഷധസസ്യങ്ങളുടെ വിളവീകൃതി വർദ്ധിപ്പിക്കൽ**

ഔഷധസസ്യകൃഷി വ്യാപിപ്പിക്കാൻ തിരഞ്ഞെടുക്കപ്പെട്ട 26 ഔഷധസസ്യങ്ങൾക്കു ധനസഹായം നൽകുന്നു. കുറഞ്ഞത് 5 കർഷകരും 5 ഏക്കർ സ്ഥലവുമുള്ള കർഷകളുടേതായിരിക്കണം ഈ പദ്ധതി നടപ്പിലാക്കുന്നത്.

ക്രമ നം	പദ്ധതിയിൽ ഉൾക്കൊള്ളിച്ച വിളകൾ	അർഹമായ ധനസഹായം (രൂപ/ ഹെക്ടർ)
1.	നെല്ലി	28550
2.	ആടലോടകം	7818
3.	ചിറ്റരത്ത	24860
4.	അശോകം	45753
5.	വേങ്ങ	40263
6.	ശതാവരി	27452
7.	ബ്രഹ്മി	17569
8.	കച്ചോലം	20029
9.	ഓരില	32942
10.	കൊടിവേലി	21962
11.	കുറുന്തോട്ടി	10542
12.	കുമിഴ്	32942
13.	വലിയരത്ത	21442

ക്രമ നം	പദ്ധതിയിൽ ഉൾക്കൊള്ളിച്ച വിളകൾ	അർഹമായ ധനസഹായം (രൂപ/ ഹെക്ടർ)
14.	നറുനീണ്ടി	13976
15.	കൂവളം	26620
16.	ചന്ദനം	48613
17.	കറ്റാർവാഴ	16970
18.	കടമ്പളി	24956
19.	ആര്യവേപ്പ്	14974
20.	കരിനൊച്ചി	9983
21.	പതിമുഖം	21382
22.	ഇരുവേലി	17170
23.	തിപ്പലി	24956
24.	രക്തചന്ദനം	56401
25.	സർപ്പഗന്ധി	41594
26.	തളസി	11979

ഹ്രസ്വകാല ഔഷധസസ്യവിളകൾക്ക് ആദ്യവർഷവും ദീർഘകാല ഔഷധസസ്യവിളകൾക്ക് 75:25 എന്ന അനുപാതത്തിലുമാണ് ധനസഹായം നൽകുന്നത്.

**വിളവെടുപ്പനന്തരപരിപാലനം**

ഔഷധസസ്യങ്ങളുടെ വിളവെടുപ്പനന്തരപരിപാലനത്തിനായി ഉണക്കപ്പരകൾ സ്ഥാപിക്കാൻ സ്വകാര്യമേഖലയിൽ 10 ലക്ഷം രൂപ എന്ന പരിധിയോടെ പദ്ധതിച്ചെലവിന്റെ 50 ശതമാനം ധനസഹായം നൽകുന്നു.

**ഫ്ലെക്സി ഘടകം (Flexi Component)**

ഔഷധസസ്യകൃഷി പ്രോത്സാഹിപ്പിക്കാൻ പരിശീലന പരിപാടികൾ (100% ധനസഹായം), പ്രചാരണപരിപാടികൾ എന്ന ഘടകത്തിൽ ഉൾപ്പെടുത്തി വിദ്യാലയങ്ങളിൽ ഔഷധോദ്യാനങ്ങളുടെ സ്ഥാപനം (5 സെന്റിനീലേയ്ക്ക് പരമാവധി 10,000 രൂപ - 100% ധനസഹായം), Buyer-seller Meet (100% ധനസഹായം), ചില്ലറവ്യാപാരവിപണികൾ സ്ഥാപിക്കുക (പൊതുമേഖലാസ്ഥാപനങ്ങൾക്ക് 100% വും സ്വകാര്യമേഖലാസ്ഥാപനങ്ങൾക്ക് 50% വും ധനസഹായം) എന്നിവയാണു ധനസഹായം.

**5.10 മറ്റു പദ്ധതികൾ**

**5.10.1 കാർഷികവൈദ്യുതി സൗജന്യം**

നെൽകൃഷിക്കു പരിധിയില്ലാതെയും മറ്റുവിളകൾക്ക് രണ്ടുഹെക്ടർ വരെയും കൃഷിക്കാവശ്യമായ കാർഷികവൈദ്യുതി സൗജന്യമായി കൃഷി വകുപ്പു നൽകുന്നു.

**5.10.2 കാർഷികവായ്പ**

വാണിജ്യബാങ്കുകൾ, പ്രാദേശികഗ്രാമവികസനബാങ്കുകൾ, സഹകരണവായ്പാസ്ഥാപനങ്ങൾ എന്നിവയുടെ ബൃഹത്തായ ശൃംഖലവഴി കർഷകർക്ക് ഉല്പാദനവായ്പ, കിസാൻ ക്രെഡിറ്റ് കാർഡ്, മുതൽമുടക്കുവായ്പ എന്നീ സൗകര്യങ്ങൾ ലഭ്യമാക്കുന്നു.

**5.10.3 കാർഷിക ഇൻഷുറൻസ്**

**പ്രകൃതിക്ഷോഭംമൂലം ഉണ്ടാകുന്ന വിളനഷ്ടത്തിൽനിന്നു സംരക്ഷണം:** നാലുതരം സ്കീമുകളാണു നിലവിലുള്ളത് - സംസ്ഥാന വിള ഇൻഷുറൻസ്, കാലാവസ്ഥാധിഷ്ഠിത വിള ഇൻഷുറൻസ്, കേരവൃക്ഷ ഇൻഷുറൻസ്, പ്രധാനമന്ത്രി ഫസൽ ബീമായോജന.

**പ്രകൃതിക്ഷോഭം മൂലമുണ്ടാകുന്ന വിളനാശത്തിന് ധനസഹായം:**

കേരളത്തിലെ പ്രധാന വിളകൾക്ക് പ്രകൃതിക്ഷോഭം മൂലമുണ്ടാകുന്ന വിളനാശത്തിന് SDRF തുകയും സംസ്ഥാന വിഹിതവും ഉൾപ്പെടെയുള്ള തുക നഷ്ടപരിഹാരമായി നൽകുന്നു.

**5.10.4 കർഷകപ്പെൻഷൻ**

60 വയസ് പൂർത്തിയായ എല്ലാ ചെറുകിട, നാമമാത്ര കർഷകർക്കും പ്രതിമാസം 1000 രൂപ നിരക്കിൽ കൃഷിഭവൻവഴി പെൻഷൻ നൽകുന്നു.

**എസ്.എഫ്.എ.സി (സ്റ്റോൾ ഫാർമേഴ്സ് അഗ്രി. ബിസിനസ് കൺസോർഷ്യം):**

കൃഷിയധിഷ്ഠിത വ്യാപാര, വ്യവസായ സംരംഭങ്ങൾ ആരംഭിക്കുന്ന സംരംഭകർക്ക് ആവശ്യമായ പരിശീലനവും ധനസഹായവും സാങ്കേതികപിന്തുണയും നൽകുന്നു.

കാർഷികോത്പന്നങ്ങളുടെ ഉത്പാദനം, മൂല്യവർദ്ധന ലക്ഷ്യമാക്കിയുള്ള സംസ്കരണം, ഉത്പന്നവൈവിധ്യവൽക്കരണം, വിപണനം തുടങ്ങിയവ ഉൾക്കൊള്ളിച്ചു നടപ്പിലാക്കാൻ ഉദ്ദേശിക്കുന്ന സംരംഭങ്ങൾക്ക് എസ്.എഫ്.എ.സി സംരംഭമൂലധനം നൽകുന്നു.

കർഷകർ, കർഷകകുടുംബങ്ങൾ, ഉത്പാദനസംഘങ്ങൾ, കാർഷികസംരംഭകർ, സ്വയംസഹായസംഘങ്ങൾ, കാർഷികകയറ്റുമതിമേഖലയുമായി ബന്ധപ്പെട്ട പ്രവർത്തനങ്ങൾ, കാർഷികബിരുദധാരികൾ, സഹകരണ സ്ഥാപനങ്ങൾ, സർക്കാർസ്ഥാപനങ്ങൾ എന്നീ വിഭാഗങ്ങൾക്കു ഗുണഭോക്താക്കളാകാം.

മൈക്രോസംരംഭങ്ങൾക്കുള്ള ധനസഹായം: പ്രോജക്ട് അടിസ്ഥാനത്തിൽ 50%, പരമാവധി 10 ലക്ഷം രൂപ

സ്റ്റോൾ & മീഡിയം സംരംഭങ്ങൾക്കുള്ള ധനസഹായം: പ്രോജക്ട് അടിസ്ഥാനത്തിൽ 50%, പരമാവധി 50 ലക്ഷം രൂപ

**വിലാസം:**

- മാനേജിങ് ഡയറക്ടർ
- എസ്.എഫ്.എ.സി,
- ഒന്നാം നില, അഡ്മിനിസ്ട്രേറ്റീവ് ബ്ലോക്ക്,
- അഗ്രിക്കൾച്ചറൽ അർബൻ & ഹോൾസെയിൽ മാർക്കറ്റ്, ആനന്തപുരം,
- വെൺപാലവട്ടം പി.ഒ., തിരുവനന്തപുരം.

**5.11 കേന്ദ്രാവിഷ്കൃതപദ്ധതികൾ**

**5.11.1 സബ്സിഷൻ ഓൺ അഗ്രികൾച്ചറൽ മെക്കനൈസേഷൻ (SMAM)**

ഘടകം	ധനസഹായം (നിരക്ക്)	അർഹതാമാനദണ്ഡം
കാർഷികോപകരണങ്ങൾ/ യന്ത്രങ്ങൾ തെരഞ്ഞെടുക്കുന്നതിനും വിനിയോഗിക്കുന്നതിനും സാങ്കേതികപരിശീലനം നൽകൽ, കസ്റ്റം ഹയറിംഗ് സെന്ററുകൾ സ്ഥാപിക്കൽ	40%-50%	ചെറുകിട, നാമമാത്ര കർഷകർ

**5.11.2 ബയോഗ്യാസ് പ്ലാന്റ് സ്ഥാപിക്കൽ (New National Biogas and Organic Manure Programme)**

വലിപ്പം	ധനസഹായം (നിരക്ക്)	
	ജനറൽ വിഭാഗം	SC/ST വിഭാഗം
1 M <sup>3</sup>	7,500 രൂപ	10,000 രൂപ
2 M <sup>3</sup> -6 M <sup>3</sup>	12,000 രൂപ	13,000 രൂപ

**5.11.3 ദേശീയ ഭക്ഷ്യസുരക്ഷാപദ്ധതി (NFSM)**

ഘടകം	ധനസഹായം (നിരക്ക്)	അർഹതാമാനദണ്ഡം
നെല്ല്, പയർ, ചെറുധാന്യങ്ങൾ എന്നിവ കൃഷി ചെയ്യുന്നതിനുള്ള ധനസഹായം	50%	ചെറുകിട, നാമമാത്ര കർഷകർ

**5.11.4 വൃഷ്ടിപ്രദേശ വികസനം (RAD)**

ഘടകം	ധനസഹായം (നിരക്ക്)	അർഹതാമാനദണ്ഡം
ധാന്യവിളയധിഷ്ഠിത കൃഷിക്കുള്ള ധനസഹായം	50%	ചെറുകിട, നാമമാത്ര കർഷകർ

**5.11.5 പരമ്പരാഗത കൃഷി വികാസ് യോജന (PKVY)**

ഘടകം	ധനസഹായം (നിരക്ക്)	അർഹതാമാനദണ്ഡം
വെർമി കമ്പോസ്റ്റ് യൂണിറ്റ് സ്ഥാപിക്കൽ	5000 രൂപ/യൂണിറ്റ്	ചെറുകിട, നാമമാത്ര കർഷകർ
ദ്രാവകരൂപത്തിലുള്ള ജൈവവളങ്ങളുടെ ഉത്പാദനത്തിനുള്ള സഹായം	40-50%	ചെറുകിട, നാമമാത്ര കർഷകർ

**5.11.6 പ്രധാൻമന്ത്രി കൃഷി സിഞ്ചായ് യോജന (PMKSY)**

ഘടകം	ധനസഹായം (നിരക്ക്)	അർഹതാമാനദണ്ഡം
ആക്സിലറേറ്റഡ് ഇറിഗേഷൻ ബെനിഫിറ്റ് പ്രോഗ്രാം (AIBP)	55%	ചെറുകിട, നാമമാത്ര കർഷകർ മറ്റു കർഷകർക്ക് 45%
ഓരോ തുള്ളി ജലത്തിൽനിന്നും കൂടുതൽ വിളവ് (PMKSY)	55%	ചെറുകിട, നാമമാത്ര കർഷകർ മറ്റു കർഷകർക്ക് 45%
ഓരോ കൃഷിയിടത്തിനും വെള്ളം (PMKSY)	55%	ചെറുകിട, നാമമാത്ര കർഷകർ മറ്റു കർഷകർക്ക് 45%
തണ്ണീർത്തടവികസനം (PMKSY)	55%	ചെറുകിട, നാമമാത്ര കർഷകർ മറ്റു കർഷകർക്ക് 45%

**5.11.7 നാളികേരവികസനബോർഡ്**

കൃഷിവകുപ്പ് മുഖേന നടപ്പിലാക്കുന്ന നാളികേരവികസനബോർഡ് പദ്ധതികൾ

ഘടകം	ധനസഹായം (നിരക്കി)	അർഹതാമാനദണ്ഡം
1. പ്രദർശനത്തോട്ടങ്ങളുടെ സ്ഥാപനം	17,500 രൂപ/ ഹെക്ടർ	
2. തെങ്ങ് പുനർനടിൽ/ പുനരുജ്ജീവന പദ്ധതി		
a) പ്രായാധിക്യവും രോഗകീടബാധയും മൂലം ഉത്പാദനക്ഷമത നശിച്ച തെങ്ങുകൾ മുറിച്ചുമാറ്റാൻ ധനസഹായം	1000 രൂപ/ ഹെക്ടർ	
b) തെങ്ങിൻതൈകളുടെ പുനർനടിൽ	40 രൂപ/ ഹെക്ടർ	
c) തെങ്ങുകളുടെ ശാസ്ത്രീയപരിപാലനം	8250 രൂപ/ ഹെക്ടർ	



# കൈത്തറിയും ടെക്സ്റ്റൈൽസും

## 6.1 ഡൈഹൗസ് നവീകരണഗ്രാന്റ്

**ലഭിക്കുന്ന സഹായം:** നിലവിലുള്ള ഡൈഹൗസ് റിപ്പയർ ചെയ്യാനും ഉപകരണങ്ങൾ ആവശ്യമെങ്കിൽ വാങ്ങാനും ഒരു പിഎച്ച്ഡിബ്ല്യൂസിഎസ് സംഘത്തിന് പരമാവധി മൂന്നു ലക്ഷം രൂപ

**അർഹതാനിരണങ്ങൾ:** ഡൈഹൗസ് ഉള്ള/പ്രാഥമിക കൈത്തറി സഹകരണസംഘങ്ങൾക്ക്

**അപേക്ഷിക്കേണ്ട വിധം:** സംഘം സെക്രട്ടറി നിശ്ചിത മാതൃകയിലുള്ള അപേക്ഷയും അനുബന്ധരേഖകളും ബന്ധപ്പെട്ട ജില്ലാ വ്യവസായകേന്ദ്രം ജനറൽ മാനേജർക്ക് നൽകണം. അർഹതയുള്ള അപേക്ഷ ജില്ലാ വ്യവസായകേന്ദ്രം ജനറൽ മാനേജർ ശുപാർശ ചെയ്ത് കൈത്തറിവസ്തു ഡയറക്ടർക്ക് അയയ്ക്കും.

**അപേക്ഷാഫോം:** വകുപ്പിന്റെ ഓഫീസുകളിൽ ലഭ്യമാണ്.

**നടപ്പാക്കുന്ന ഓഫീസ്:** ജില്ലാ വ്യവസായകേന്ദ്രങ്ങൾ

## 6.2 പ്രാഥമിക കൈത്തറി സഹകരണസംഘങ്ങൾക്ക് വർക്ക്ഷെഡ് നവീകരണഗ്രാന്റ്

**ലഭിക്കുന്ന സഹായം:** സംഘത്തിന് പരമാവധി 4,00,000 രൂപ

**അർഹതാനിരണങ്ങൾ:** പൊതുപണിശാലകൾ/പൊതുനെയ്യുകേന്ദ്രം ഉള്ള പ്രാഥമിക കൈത്തറി സഹകരണസംഘങ്ങൾ, ഫാക്ടറി ടൈപ്പ് കൈത്തറി സഹകരണസംഘങ്ങൾ, 15 വർഷത്തിൽ കുറയാതെ ലീസ് അടിസ്ഥാനത്തിൽ രജിസ്റ്റർ ചെയ്ത വർക്ക്ഷെഡ് ഉള്ള സംഘങ്ങൾ.

**അപേക്ഷിക്കേണ്ട വിധം:** സംഘം സെക്രട്ടറി അപേക്ഷയും അനുബന്ധരേഖകളും ജില്ലാ വ്യവസായ കേന്ദ്രത്തിൽ ജനറൽ മാനേജർക്ക് നൽകണം. അർഹതയുള്ള അപേക്ഷ

ജില്ലാ വ്യവസായ കേന്ദ്രം ജനറൽ മാനേജർ ശുപാർശ ചെയ്ത് കൈത്തറിവസ്തുധരകൂർ ക്കു നൽകും.

സമയപരിധി: ഇല്ല

അപേക്ഷാഫോം: വകുപ്പിന്റെ ഓഫീസുകളിൽ ലഭ്യമാണ്.

നടപ്പാക്കുന്നത്: ജില്ലാ വ്യവസായകേന്ദ്രങ്ങൾ

### 6.3 വ്യക്തിഗതനെയ്യുകാർക്കുള്ള വർക്ക്ഷെഡ് നവീകരണ ഗ്രാന്റ്

ലഭിക്കുന്ന സഹായം: വിടിനോടനുബന്ധിച്ചുള്ള ഷെഡ്ഡിൽ ജോലി ചെയ്യുന്ന കൈത്തറി സംഘത്തിലെ നെയ്യുകാർ, കൈത്തറിസംഘങ്ങളിൽ അംഗങ്ങളല്ലാത്ത വ്യക്തിഗതനെയ്യുകാർ എന്നിവർക്ക് 20,000 രൂപ ഗ്രാന്റ്

അർഹതാമാനദണ്ഡം: പ്രാഥമിക കൈത്തറിസഹകരണസംഘം, ഹാൻറ്സ്ക്രൂ, ഹാൻഡ്വിവ് എന്നിവയിലെ വ്യക്തിഗത നെയ്യുകാർ.

അപേക്ഷിക്കേണ്ട വിധം: സംഘം സെക്രട്ടറി അപേക്ഷയും അനുബന്ധരേഖകളും ജില്ലാ വ്യവസായകേന്ദ്രത്തിൽ ജനറൽ മാനേജർക്കു നൽകണം. അർഹതയുള്ള അപേക്ഷ ജില്ലാ വ്യവസായകേന്ദ്രം ജനറൽ മാനേജർ ശുപാർശ ചെയ്ത് കൈത്തറിവസ്തുധരകൂർ ക്കു നൽകും.

സമയപരിധി: ഇല്ല

പ്രത്യേക ഫോം: ഇല്ല

നടപ്പാക്കുന്നത്: ജില്ലാ വ്യവസായകേന്ദ്രങ്ങൾ

### 6.4 യുവ വിവ്

കൈത്തറി-നെയ്യ് വ്യവസായരംഗത്തു യുവജനങ്ങളെ ആകർഷിക്കാനുള്ള പദ്ധതി.

ലഭിക്കുന്ന സഹായം: സംസ്ഥാനത്തൊട്ടാകെ 500 പേർക്കു പരിശീലനം നൽകും. ആറുമാസകാലയളവിൽ ആദ്യമൂന്നുമാസം സ്റ്റൈപ്പന്റോടു കൂടി പരിശീലനവും തുടർന്നു മൂന്നു മാസം സ്റ്റൈപ്പന്റും വേതനവും ചേർത്തും നല്കുന്നു. പരിശീലനം പൂർത്തിയാക്കുന്നവർക്കു സൗജന്യമായി തറിയും ജോലിസമീരതയും ഉറപ്പുവരുത്തുന്നു.

അർഹതാമാനദണ്ഡം: പ്രായപരിധി 18നും 40നും ഇടയിൽ

അപേക്ഷിക്കേണ്ട വിധം: കുടുംബശ്രീ മിഷനാണു ഗുണഭോക്താക്കളെ തിരഞ്ഞെടുക്കുന്നത്. ജില്ലാ വ്യവസായകേന്ദ്രം മാനേജർക്ക് അപേക്ഷ നല്കണം.

### 6.5 ഒരു വിട്ടിൽ ഒരു തരി

ലഭിക്കുന്ന സഹായം: സ്വന്തമായി തറികൾ ഇല്ലാത്ത, നെയ്യ് അറിയാവുന്നവർ, വിടിനോടു ചേർന്നു പണിശാല ഉള്ള വ്യക്തിഗതനെയ്യുകാർ, കൈത്തറിസംഘങ്ങളിൽ പണിയെടുക്കുന്ന നെയ്യുകാർ എന്നിവരാണ് ലക്ഷ്യം. തറിയുടെ വിലയുടെ 75% തുക (പരമാവധി 40,000 രൂപ) സർക്കാർ ധനസഹായമായി നല്കും. 25% തുക ഗുണഭോക്തൃവിഹിതമാണ്.

അർഹതാമാനദണ്ഡം: കേരളത്തിലെ നെയ്യുകാർ

**അപേക്ഷിക്കേണ്ട വിധം:** ജില്ലാ വ്യവസായകേന്ദ്രം മാനേജർക്ക് അപേക്ഷ നൽകണം.

**6.6 പ്രാഥമിക കൈത്തറിസംഘങ്ങൾക്കുള്ള സർക്കാർ ഓഹരിപങ്കാളിത്തം**

**ലഭിക്കുന്ന സഹായം:** സഹകരണസംഘങ്ങളിലെ അംഗങ്ങളിൽനിന്നു പിരിച്ചെടുത്ത ഓഹരിത്തുക (Paid up Share Capital)യുടെ നിശ്ചിതയിരട്ടി (പൊതുവിഭാഗത്തിന് ഇരട്ടി, വനിതകൾക്കു മൂന്നിരട്ടി, എസ്.സി., എസ്.റ്റി. വിഭാഗങ്ങൾക്ക് അഞ്ചിരട്ടി) സർക്കാർ ഓഹരിയായി നിക്ഷേപിക്കുന്നു. ഒരു സംഘത്തിനു പരമാവധി അഞ്ചുലക്ഷം രൂപ ലഭിക്കും.

**അർഹതാനിബന്ധം:** പ്രാഥമിക കൈത്തറിസംഘങ്ങൾ, ഹാൻഡ്സ്ക്രൂ, ഹാൻഡ്വിവ് തുടങ്ങിയ പൊതുമേഖലാസ്ഥാപനങ്ങൾ എന്നിവയ്ക്കാണ് പ്രയോജനം.

**അപേക്ഷിക്കേണ്ട വിധം:** നിശ്ചിത പ്രൊഫോർമയിൽ ജില്ലാ വ്യവസായകേന്ദ്രം വഴിയും ഓൺലൈനായും.

**വിനിയോഗം:** സ്ഥിരാസ്തി/പ്രവർത്തനമൂലധനത്തിനായി പ്രസ്തുത തുക അംഗീകാരത്തിനു വിധേയമായി വിനിയോഗിക്കാം.

**തിരിച്ചടവ്:** തുക ലഭിച്ചു 15 വർഷം കഴിഞ്ഞ് 10 തുല്യ ഗഡുക്കളായി തിരിച്ചടയ്ക്കണം.

**6.7 സ്വയംതൊഴിൽ സഹായപദ്ധതി**

**ലഭിക്കുന്ന സഹായം:** കൈത്തറി മേഖലയിൽ സംരംഭകരെ ആകർഷിക്കുക, തൊഴിൽരഹിതർക്ക് ഉത്പാദനയൂണിറ്റുകൾ തുടങ്ങാൻ ധനസഹായം നൽകുക എന്നിവയാണ് സ്വയം തൊഴിൽപദ്ധതിയിലൂടെ ലക്ഷ്യമിടുന്നത്. പദ്ധതിപ്രകാരം സ്ഥിരനിക്ഷേപം, പ്രവർത്തന മൂലധനം, പരിശീലനം, വിപണനം എന്നിവയ്ക്കായി സംരംഭകർക്കു മാർജിൻ മണി ഗ്രാന്റ് നൽകി പുതിയ സംരംഭം ആരംഭിക്കാൻ സഹായം നൽകുന്നു. പദ്ധതിച്ചെലവിന്റെ 40% തുക (പരമാവധി നാലുലക്ഷം രൂപ) സ്ഥിരനിക്ഷേപത്തിന്റെ പ്രവർത്തനമൂലധനമായി നൽകുന്നു.

**അർഹതാനിബന്ധം:** സംരംഭകർ പത്താം ക്ലാസ് പാസായവരും കൈത്തറിമേഖലയിൽ പരിചയസമ്പന്നരും ആയിരിക്കണം. കൈത്തറിമേഖലയിൽ പത്തുവർഷത്തിൽ ഇടടുത്ത് പരിചയം ഉള്ളവർക്കും ഹാൻഡ്ഡ്യും/ടെക്സ്റ്റൈൽ ടെക്നോളജിയിൽ ഡിഗ്രിയോ ഡിപ്ലോമയോ ഉള്ളവർക്കും മുൻഗണന.

**അപേക്ഷിക്കേണ്ട വിധം:** നിശ്ചിത ഫോമിൽ ജില്ലാ വ്യവസായകേന്ദ്രങ്ങൾ മുഖേന.

**6.8 എക്സിബിഷൻ ഗ്രാന്റ്**

കേരളത്തിന് അകത്തും പുറത്തുമുള്ള കൈത്തറി എക്സിബിഷനുകളിൽ പങ്കെടുക്കാൻ പ്രാഥമിക കൈത്തറിസഹകരണസംഘങ്ങൾ, ഹാൻഡ്സ്ക്രൂ, ഹാൻഡ്വിവ് എന്നിവയ്ക്കു ധനസഹായം നൽകുന്നു.

**ലഭിക്കുന്ന സഹായം:** സഹകരണസംഘങ്ങൾക്കു കേരളത്തിനകത്ത് 10,000 രൂപയും പുറത്ത് 15,000 രൂപയും ധനസഹായം നൽകുന്നു. ഹാൻഡ്സ്ക്രൂ, ഹാൻഡ്വിവ് എന്നിവയ്ക്ക് യഥാക്രമം 30,000-ഉം 40,000-ഉം രൂപ നൽകുന്നു.

**അപേക്ഷിക്കേണ്ട വിധം:** ജില്ലാ വ്യവസായകേന്ദ്രം ജനറൽ മാനേജർ വഴി കൈത്തറി ഡയറക്ടർക്ക് അപേക്ഷ നൽകണം.

**6.9 തറിയനുബന്ധോപകരണങ്ങൾ വാങ്ങാനും നവീകരിക്കാനുമുള്ള ധനസഹായം**

**ലഭിക്കുന്ന സഹായം:** നെയ്യുപകരണങ്ങളായ അച്ച് (റിഡ്), വിഴുത് (ഹിൽസ്), ഓടം (ഷട്ടിൽ) എന്നിവ മാറ്റിസ്ഥാപിക്കുന്നതിനും നവീകരിക്കുന്നതിനും തരി ഒന്നിനു പരമാവധി പതിനായിരം രൂപ നൽകുന്നു.

**അർഹതമാനദണ്ഡം:** പ്രാഥമിക കൈത്തറിസംഘങ്ങളിലെ ഹൗസ് കം വർക്ക് ഷെഡിലെ നെയ്യുകാരായ അംഗങ്ങൾക്കും പൊതുപണിശാലകൾ, ഹാക്യൂ ടൈപ്പ് സംഘങ്ങൾ, ഹാൻഡ്ക്ലോസ്, ഹാൻഡ്വിവ് എന്നിവയ്ക്കു കീഴിൽ ജോലി ചെയ്യുന്ന നെയ്യുകാർ എന്നിവർക്കുമാണു ധനസഹായം.

**അപേക്ഷിക്കേണ്ട വിധം:** ജില്ലാ വ്യവസായകേന്ദ്രം ജനറൽ മാനേജർ വഴി ആവശ്യമായ രേഖകൾ സഹിതം അപേക്ഷ നൽകണം.

**6.10 ഉത്പാദനപ്രചോദനപരിപാടി**

നിശ്ചിതയളവിൽ അധികമായി ജോലി ചെയ്യുന്ന കൈത്തറി, അനുബന്ധ തൊഴിലാളികൾക്ക് ഓരോ അധികമീറ്ററിനും ഇരട്ടി വേതനം ഉറപ്പാക്കുന്ന പദ്ധതിയാണിത്. പ്രതിമാസം 4000 രൂപ അധികവരുമാനം പദ്ധതിയിലൂടെ ലഭിക്കും.

**അപേക്ഷിക്കേണ്ട വിധം:** കൈത്തറി, അനുബന്ധ തൊഴിലാളികൾക്ക് അവർ ജോലി ചെയ്യുന്ന സ്ഥാപനം (പ്രാഥമിക കൈത്തറിസഹകരണസംഘം, ഹാൻഡ്ക്ലോസ്, ഹാൻഡ്വിവ്, ക്ലസ്റ്റർ കൺസോർഷ്യം) വഴി ജില്ലാ വ്യവസായകേന്ദ്രത്തിൽ അപേക്ഷ നൽകാം.

**6.11 അംശദാന മിതവ്യയ പദ്ധതി**

**ലഭിക്കുന്ന സഹായം:** ക്ഷേമനിധിബോർഡിൽ അംഗങ്ങളായ കൈത്തറിത്തൊഴിലാളികളുടെയും അവരുടെ കുടുംബാംഗങ്ങളുടെയും ക്ഷേമത്തിനുള്ള പദ്ധതി. നെയ്യുതൊഴിലാളിയുടെ കൂലിയുടെ 8% തുക ഇതിനായി ഈടാക്കുകയും അത്രതന്നെ തുക സർക്കാർ ലഭ്യമാക്കുകയും ചെയ്യുന്നു.

**അപേക്ഷിക്കേണ്ട വിധം:** നിശ്ചിത ഫോറത്തിൽ ജില്ലാ വ്യവസായകേന്ദ്രം ജനറൽ മാനേജർക്ക്.

**6.12 മഹാത്മാഗാന്ധി ബങ്കർ ബീമാ (ഇൻഷുറൻസ്) യോജന (MGBBY)**

**ലഭിക്കുന്ന സഹായം:** സ്വഭാവവികമായോ അപകടം മൂലമോ മരിച്ചവരുടെ ആശ്രിതർക്കും പൂർണ്ണമായോ ഭാഗികമായോ അംഗഭംഗം സംഭവിച്ച നെയ്യുകാർക്കും പരിരക്ഷ ലഭിക്കുന്ന പദ്ധതി. നെയ്യുകാരുടെ വിഹിതം മുഴുവനായും സർക്കാർ വഹിക്കുന്നു. കൈത്തറി സഹകരണസംഘങ്ങൾ, ഹാൻഡ്ക്ലോസ്, ഹാൻഡ്വിവ് എന്നിവിടങ്ങളിലെ നെയ്യുകാർക്കുമാണു പദ്ധതി.

**അപേക്ഷിക്കേണ്ട വിധം:** അതതു ജില്ലാ വ്യവസായകേന്ദ്രം ജനറൽ മാനേജർ മുഖേന.

### 6.13 ഹാൻഡ്‌ലൂം മാർക്ക്

ഗുണമേന്മയുള്ള കൈത്തറിയുൽപ്പന്നങ്ങളുടെ വിപണനം പ്രോത്സാഹിപ്പിക്കാനും അതുവഴി വ്യാജയുൽപ്പന്നങ്ങളുടെ വിപണനം തടയാനും ആവിഷ്കരിച്ച പദ്ധതി.

**ലഭിക്കുന്ന സഹായം:** ഈ പദ്ധതിയിൽ രജിസ്റ്റർ ചെയ്യുന്ന കൈത്തറിസംഘങ്ങൾ, ഹാൻഡ്‌ലൂം, ഹാൻഡ്‌ലൂം എന്നിവയ്ക്ക് രജിസ്ട്രേഷൻ ഫീസായി 2,000 രൂപയും ഈ പദ്ധതി നിലവിൽവന്നശേഷം പ്രസ്തുത സ്ഥാപനങ്ങൾ ഉല്പാദിപ്പിക്കുന്ന ഉല്പന്നങ്ങൾക്ക് ആവശ്യമുള്ള ലേബലുകളുടെ വിലയുടെ 75 ശതമാനവും പൂർണ്ണമായി തിരികെ നൽകുന്നു.

**അപേക്ഷിക്കേണ്ട വിധം:** രജിസ്ട്രേഷൻ നടത്തിയ കൈത്തറിനെയ്യ സംഘങ്ങൾ ധനസഹായത്തിനുള്ള അപേക്ഷകൾ ബന്ധപ്പെട്ട ജില്ലാ വ്യവസായകേന്ദ്രം ജനറൽ മാനേജറുടെ ശുപാർശ സഹിതം നിശ്ചിത പ്രൊഫോർമയിൽ കൈത്തറി & ടെക്സ്റ്റൈൽസ് ഡയറക്ടർക്ക് നൽകണം. കമ്മിറ്റിത്തീരുമാനത്തിന്റെ പകർപ്പ്, ഈ പദ്ധതി നിലവിൽ വന്നതിനുശേഷം ഉല്പാദിപ്പിച്ച ഉല്പന്നങ്ങളുടെ കണക്കുകൾ, ഹാൻഡ്‌ലൂം മാർക്ക് രജിസ്ട്രേഷൻ സർട്ടിഫിക്കറ്റിന്റെ രസീതിന്റെയും പകർപ്പുകൾ എന്നിവ അപേക്ഷയോടൊപ്പം വേണം. ഹാൻഡ്‌ലൂം, ഹാൻഡ്‌ലൂം എന്നിവ യഥാക്രമം തിരുവനന്തപുരം, കണ്ണൂർ എന്നീ ജില്ലാ വ്യവസായകേന്ദ്രം ജനറൽ മാനേജർമാർ വഴിയാണ് അപേക്ഷ നൽകേണ്ടത്.

### 6.14 കൈത്തറിമേഖലയിലെ സാങ്കേതികവിദ്യ ഉയർത്തുന്നതിനും സാങ്കേതികവിദ്യകൾ കൈത്തറിനെയ്യുകാർക്കു കൈമാറ്റം ചെയ്യുന്നതിനുമുള്ള പദ്ധതി

**ലഭിക്കുന്ന സഹായം:** കേരളത്തിലെ എല്ലാ പ്രാഥമിക കൈത്തറിനെയ്യ സംഘങ്ങൾക്കും ഹാൻഡ്‌ലൂം, ഹാൻഡ്‌ലൂം എന്നീ സ്ഥാപനങ്ങൾക്കും സാങ്കേതികവിദ്യ ഉയർത്താനായി വിവിധ തരം ഉപകരണങ്ങൾ വാങ്ങാൻ ധനസഹായം നൽകുന്ന പദ്ധതി.

**അപേക്ഷിക്കേണ്ട വിധം:** ജില്ലാ വ്യവസായകേന്ദ്രം വഴി കൈത്തറി ഡയറക്ടർക്ക് അപേക്ഷിക്കാം.

**വിവീധപദ്ധതികളുടെ വിശദവിവരങ്ങൾ:** <http://www.handloom.kerala.gov.in/index.php/schemes/handloom-industry>

**ആസ്ഥാനവിലാസം:**

- ഡയറക്ടർ, കൈത്തറി-ടെക്സ്റ്റൈൽസ് വകുപ്പ്,
- വികാസ് ഭവൻ നാലാം നില, വികാസ് ഭവൻ പി.ഒ.,
- തിരുവനന്തപുരം 695033
- ഫോൺ: 0471-2303427
- ഫാക്സ്: 0471-2304191
- ഇ-മെയിൽ: [handloomdirector@gmail.com](mailto:handloomdirector@gmail.com)
- വെബ്സൈറ്റ്: <http://www.handloom.kerala.gov.in/>

# — 7 —

## ക്ഷീരവികസനവകുപ്പ്

### 7.1 മിൽക്ക് ഷെഡ് വികസന പദ്ധതി

#### 7.1.1 ഗോധനം (സങ്കരയിനം)

സഹായം: 33000 രൂപ

അർഹത:

- a) പുതുതായി ഫാം തുടങ്ങുന്ന കർഷകർക്കും സംരംഭകർക്കും മുൻഗണന
- b) വനിതകൾക്കും പിന്നാക്കവിഭാഗക്കാർക്കും മുൻഗണന

**അപേക്ഷിക്കേണ്ടവിധം:** നിശ്ചിതമാതൃകയിലുള്ള അപേക്ഷ തയ്യാറാക്കി ബന്ധപ്പെട്ട രേഖകൾ സഹിതം അതതു ബ്ലോക്കിലുള്ള ക്ഷീരവികസനയൂണിറ്റ് ഓഫീസിൽ നേരിട്ടു നൽകണം.

#### 7.1.2 ഗോധനം (തനത് ഇനം)

സഹായം: 35,000 രൂപ

അർഹത:

- a) പുതുതായി ഫാം തുടങ്ങുന്ന കർഷകർക്കും സംരംഭകർക്കും മുൻഗണന
- b) വനിതകൾക്കും പിന്നാക്കവിഭാഗക്കാർക്കും മുൻഗണന

**അപേക്ഷിക്കേണ്ടവിധം:** നിശ്ചിതമാതൃകയിലുള്ള അപേക്ഷ തയ്യാറാക്കി ബന്ധപ്പെട്ട രേഖകൾ സഹിതം അതതുബ്ലോക്കിലുള്ള ക്ഷീരവികസനയൂണിറ്റ് ഓഫീസിൽ നേരിട്ടു നൽകണം.

#### 7.1.3 രണ്ടു പശു യൂണിറ്റ്

സഹായം: 66,000 രൂപ

അർഹത:

- a) പുതുതായി ഫാം തുടങ്ങുന്ന കർഷകർക്കും സംരംഭകർക്കും മുൻഗണന

b) വനിതകൾക്കും പിന്നാക്കവിഭാഗക്കാർക്കും മുൻഗണന

**അപേക്ഷിക്കേണ്ടവിധം:** നിശ്ചിതമാതൃകയിലുള്ള അപേക്ഷ തയ്യാറാക്കി ബന്ധപ്പെട്ട രേഖകൾ സഹിതം അതതു ബ്ലോക്കിലുള്ള ക്ഷീരവികസനയൂണിറ്റ് ഓഫീസിൽ നേരിട്ടു നൽകണം.

**7.1.4 അഞ്ചു പശു യൂണിറ്റ്**

**സഹായം:** 1,77,000 രൂപ

**അർഹത:**

- a) പുതുതായി ഫാാം തുടങ്ങുന്ന കർഷകർക്കും സംരംഭകർക്കും മുൻഗണന
- b) വനിതകൾക്കും പിന്നാക്കവിഭാഗക്കാർക്കും മുൻഗണന
- c) 25 സെന്റിൽ കുറയാത്ത സ്ഥലത്തു തീറ്റപ്പുൽക്കൃഷി ചെയ്യാൻ സ്ഥലസൗകര്യമുള്ളവർ ആയിരിക്കണം

**അപേക്ഷിക്കേണ്ടവിധം:** നിശ്ചിതമാതൃകയിലുള്ള അപേക്ഷ തയ്യാറാക്കി ബന്ധപ്പെട്ട രേഖകൾ സഹിതം അതതു ബ്ലോക്കിലുള്ള ക്ഷീരവികസനയൂണിറ്റ് ഓഫീസിൽ നേരിട്ടു നൽകണം.

**7.1.5 പത്തു പശു യൂണിറ്റ്**

**സഹായം:** 3,66,000 രൂപ

**അർഹത:**

- a) പുതുതായി ഫാാം തുടങ്ങുന്ന കർഷകർക്കും സംരംഭകർക്കും മുൻഗണന
- b) വനിതകൾക്കും പിന്നാക്കവിഭാഗക്കാർക്കും മുൻഗണന
- c) 50 സെന്റിൽ കുറയാത്ത സ്ഥലത്തു തീറ്റപ്പുൽക്കൃഷി ചെയ്യാൻ സ്ഥലസൗകര്യമുള്ളവർ ആയിരിക്കണം

**അപേക്ഷിക്കേണ്ടവിധം:** നിശ്ചിതമാതൃകയിലുള്ള അപേക്ഷ തയ്യാറാക്കി ബന്ധപ്പെട്ട രേഖകൾ സഹിതം അതതു ബ്ലോക്കിലുള്ള ക്ഷീരവികസനയൂണിറ്റ് ഓഫീസിൽ നേരിട്ടു നൽകണം.

**7.1.6 അഞ്ചു കിടാരി യൂണിറ്റ്**

**സഹായം:** 98,800 രൂപ

**അർഹത:**

- a) പുതുതായി ഫാാം തുടങ്ങുന്ന കർഷകർക്കും സംരംഭകർക്കും മുൻഗണന
- b) വനിതകൾക്കും പിന്നാക്കവിഭാഗക്കാർക്കും മുൻഗണന
- c) 25 സെന്റിൽ കുറയാത്ത സ്ഥലത്തു തീറ്റപ്പുൽക്കൃഷി ചെയ്യാൻ സ്ഥലസൗകര്യമുള്ളവർ ആയിരിക്കണം

**അപേക്ഷിക്കേണ്ടവിധം:** നിശ്ചിതമാതൃകയിലുള്ള അപേക്ഷ തയ്യാറാക്കി ബന്ധപ്പെട്ട രേഖകൾ സഹിതം അതതു ബ്ലോക്കിലുള്ള ക്ഷീരവികസനയൂണിറ്റ് ഓഫീസിൽ നേരിട്ടു നൽകണം.

**7.1.7 പത്തു കിടാരി യൂണിറ്റ്**

സഹായം: 1,96,400 രൂപ

അർഹത:

- a) പുതുതായി ഫാം തുടങ്ങുന്ന കർഷകർക്കും സംരംഭകർക്കും മുൻഗണന
- b) വനിതകൾക്കും പിന്നാക്കവിഭാഗക്കാർക്കും മുൻഗണന
- c) 50 സെന്റിൽ കുറയാത്ത സ്ഥലത്തു തീറ്റപ്പുൽക്കൃഷി ചെയ്യാൻ സ്ഥലസൗകര്യം ഉള്ളവർ ആയിരിക്കണം

അപേക്ഷിക്കേണ്ടവിധം: നിശ്ചിതമാതൃകയിലുള്ള അപേക്ഷ തയ്യാറാക്കി ബന്ധപ്പെട്ട രേഖകൾ സഹിതം അതതു ബ്ലോക്കിലുള്ള ക്ഷീരവികസനയൂണിറ്റ് ഓഫീസിൽ നേരിട്ടു നൽകണം.

**7.1.8 കാലിത്തൊഴുത്ത് നിർമ്മാണം**

സഹായം: 50,000 രൂപ

അർഹത:

- a) വനിതകൾക്കും പിന്നാക്കവിഭാഗക്കാർക്കും മുൻഗണന
- b) തൊഴുത്തു പൂർണ്ണമായും നശിച്ചുപോയവർക്കും പുതിയ തൊഴുത്തു പണിയുന്നവർക്കും

അപേക്ഷിക്കേണ്ടവിധം: നിശ്ചിതമാതൃകയിലുള്ള അപേക്ഷ തയ്യാറാക്കി ബന്ധപ്പെട്ട രേഖകൾ സഹിതം അതതു ബ്ലോക്കിലുള്ള ക്ഷീരവികസനയൂണിറ്റ് ഓഫീസിൽ നേരിട്ടു നൽകണം.

**7.1.9 കുറവയത്രം**

സഹായം: 25,000 രൂപ

അർഹത:

- a) പുതുതായി ഫാം തുടങ്ങുന്ന കർഷകർക്കും സംരംഭകർക്കും മുൻഗണന
- b) വനിതകൾക്കും പിന്നാക്കവിഭാഗക്കാർക്കും മുൻഗണന
- c) അഞ്ചോ അതിൽ കൂടുതലോ ഉരുക്കളെ വളർത്തുന്ന ക്ഷീരകർഷകർക്കു മുൻഗണന

അപേക്ഷിക്കേണ്ടവിധം: നിശ്ചിതമാതൃകയിലുള്ള അപേക്ഷ തയ്യാറാക്കി ബന്ധപ്പെട്ട രേഖകൾ സഹിതം അതതു ബ്ലോക്കിലുള്ള ക്ഷീരവികസനയൂണിറ്റ് ഓഫീസിൽ നേരിട്ടു നൽകണം.

**7.1.10 ആവശ്യാധിഷ്ഠിതധനസഹായം**

സഹായം: ആകെ ചെലവഴിക്കുന്ന തുകയുടെ 50%, സബ്സിഡി പരമാവധി 50,000 രൂപ

അർഹത:

- a) വനിതകൾക്കും പിന്നാക്കവിഭാഗക്കാർക്കും മുൻഗണന
- b) ഡയറി ഫാം ആധുനികീകരിക്കുന്ന കർഷകർക്കു മുൻഗണന



**അപേക്ഷിക്കേണ്ടവിധം:** നിശ്ചിതമാതൃകയിലുള്ള അപേക്ഷ തയ്യാറാക്കി ബന്ധപ്പെട്ട രേഖകൾ സഹിതം അതതു ബ്ലോക്കിലുള്ള ക്ഷീരവികസനയൂണിറ്റ് ഓഫീസിൽ നേരിട്ടു നല്കണം.

**7.2 ക്ഷീരഗ്രാമം**

**7.2.1 ഗോധനം (സങ്കരയിനം)**

**സഹായം:** 33000 രൂപ

**അർഹത:**

- a) പുതുതായി ഫാമ തുടങ്ങുന്ന കർഷകർക്കും സംരംഭകർക്കും മുൻഗണന
- b) വനിതകൾക്കും പിന്നാക്കവിഭാഗക്കാർക്കും മുൻഗണന

**അപേക്ഷിക്കേണ്ടവിധം:** നിശ്ചിതമാതൃകയിലുള്ള അപേക്ഷ തയ്യാറാക്കി ബന്ധപ്പെട്ട രേഖകൾ സഹിതം അതതു ബ്ലോക്കിലുള്ള ക്ഷീരവികസനയൂണിറ്റ് ഓഫീസിൽ നേരിട്ടു നല്കണം.

**7.2.2 രണ്ടു പശു യൂണിറ്റ്**

**സഹായം:** 66,000 രൂപ

**അർഹത:**

- a) പുതുതായി ഫാമ തുടങ്ങുന്ന കർഷകർക്കും സംരംഭകർക്കും മുൻഗണന
- b) വനിതകൾക്കും പിന്നാക്കവിഭാഗക്കാർക്കും മുൻഗണന

**അപേക്ഷിക്കേണ്ടവിധം:** നിശ്ചിതമാതൃകയിലുള്ള അപേക്ഷ തയ്യാറാക്കി ബന്ധപ്പെട്ട രേഖകൾ സഹിതം അതതു ബ്ലോക്കിലുള്ള ക്ഷീരവികസനയൂണിറ്റ് ഓഫീസിൽ നേരിട്ടു നല്കണം.

**7.2.3 അഞ്ചു പശു യൂണിറ്റ്**

**സഹായം:** 1,77,000 രൂപ

**അർഹത:**

- a) പുതുതായി ഫാമ തുടങ്ങുന്ന കർഷകർക്കും സംരംഭകർക്കും മുൻഗണന
- b) വനിതകൾക്കും പിന്നാക്കവിഭാഗക്കാർക്കും മുൻഗണന
- c) 25 സെന്റിൽ കുറയാത്ത സ്ഥലത്തു തിറ്റപ്പുൽക്കൃഷി ചെയ്യാൻ സ്ഥലസൗകര്യം ഉള്ളവർ ആയിരിക്കണം

**അപേക്ഷിക്കേണ്ടവിധം:** നിശ്ചിതമാതൃകയിലുള്ള അപേക്ഷ തയ്യാറാക്കി ബന്ധപ്പെട്ട രേഖകൾ സഹിതം അതതു ബ്ലോക്കിലുള്ള ക്ഷീരവികസനയൂണിറ്റ് ഓഫീസിൽ നേരിട്ടു നല്കണം.

**7.2.4 പത്തു പശു യൂണിറ്റ്**

**സഹായം:** 3,66,000 രൂപ

**അർഹത:**

- a) പുതുതായി ഫാാം തുടങ്ങുന്ന കർഷകർക്കും സംരംഭകർക്കും മുൻഗണന
- b) വനിതകൾക്കും പിന്നാക്കവിഭാഗക്കാർക്കും മുൻഗണന

**അപേക്ഷിക്കേണ്ടവിധം:** നിശ്ചിതമാതൃകയിലുള്ള അപേക്ഷ തയ്യാറാക്കി ബന്ധപ്പെട്ട രേഖകൾ സഹിതം അതതു ബ്ലോക്കിലുള്ള ക്ഷീരവികസനയൂണിറ്റ് ഓഫീസിൽ നേരിട്ടു നൽകണം.

**7.2.5 അഞ്ചു കിടാരി യൂണിറ്റ്**

**സഹായം:** 98,800 രൂപ

**അർഹത:**

- a) പുതുതായി ഫാാം തുടങ്ങുന്ന കർഷകർക്കും സംരംഭകർക്കും മുൻഗണന
- b) വനിതകൾക്കും പിന്നാക്കവിഭാഗക്കാർക്കും മുൻഗണന
- c) 25 സെന്റിൽ കുറയാത്ത സ്ഥലത്തു തീറ്റപ്പുൽക്കൃഷി ചെയ്യാൻ സ്ഥലസൗകര്യം ഉള്ളവർ ആയിരിക്കണം

**അപേക്ഷിക്കേണ്ടവിധം:** നിശ്ചിതമാതൃകയിലുള്ള അപേക്ഷ തയ്യാറാക്കി ബന്ധപ്പെട്ട രേഖകൾ സഹിതം അതതു ബ്ലോക്കിലുള്ള ക്ഷീരവികസനയൂണിറ്റ് ഓഫീസിൽ നേരിട്ടു നൽകണം.

**7.2.6 പത്തു കിടാരി യൂണിറ്റ്**

**സഹായം:** 1,96,400 രൂപ

**അർഹത:**

- a) പുതുതായി ഫാാം തുടങ്ങുന്ന കർഷകർക്കും സംരംഭകർക്കും മുൻഗണന
- b) വനിതകൾക്കും പിന്നാക്കവിഭാഗക്കാർക്കും മുൻഗണന
- c) 50 സെന്റിൽ കുറയാത്ത സ്ഥലത്തു തീറ്റപ്പുൽക്കൃഷി ചെയ്യാൻ സ്ഥലസൗകര്യം ഉള്ളവർ ആയിരിക്കണം

**അപേക്ഷിക്കേണ്ടവിധം:** നിശ്ചിതമാതൃകയിലുള്ള അപേക്ഷ തയ്യാറാക്കി ബന്ധപ്പെട്ട രേഖകൾ സഹിതം അതതു ബ്ലോക്കിലുള്ള ക്ഷീരവികസനയൂണിറ്റ് ഓഫീസിൽ നേരിട്ടു നൽകണം.

**7.2.7 ഗോകലം ഡയറി യൂണിറ്റ്**

**സഹായം:** 2,00,000 രൂപ

**അർഹത:**

- a) പുതുതായി ഫാാം തുടങ്ങുന്ന കർഷകർക്കും സംരംഭകർക്കും മുൻഗണന
- b) വനിതകൾക്കും പിന്നാക്കവിഭാഗക്കാർക്കും മുൻഗണന
- c) തീറ്റപ്പുൽക്കൃഷി ചെയ്യാൻ സ്ഥലസൗകര്യം ഉള്ളവർ ആയിരിക്കണം

**അപേക്ഷിക്കേണ്ടവിധം:** നിശ്ചിതമാതൃകയിലുള്ള അപേക്ഷ തയ്യാറാക്കി ബന്ധപ്പെട്ട രേഖകൾ സഹിതം അതതു ബ്ലോക്കിലുള്ള ക്ഷീരവികസനയൂണിറ്റ് ഓഫീസിൽ നേരിട്ടു നൽകണം.

**7.2.8 ആവശ്യാധിഷ്ഠിത ധനസഹായം**

സഹായം: ആകെ ചെലവഴിക്കുന്ന തുകയുടെ 50%, സബ്സിഡി പരമാവധി 50,000 രൂപ  
അർഹത:

- a) വനിതകൾക്കും പിന്നാക്കവിഭാഗക്കാർക്കും മുൻഗണന
- b) ഡയറി ഫാം ആധുനികീകരിക്കുന്ന കർഷകർക്കു മുൻഗണന

അപേക്ഷിക്കേണ്ടവിധം: നിശ്ചിതമാതൃകയിലുള്ള അപേക്ഷ തയ്യാറാക്കി ബന്ധപ്പെട്ട രേഖകൾ സഹിതം അതതു ബ്ലോക്കിലുള്ള ക്ഷീരവികസനയൂണിറ്റ് ഓഫീസിൽ നേരിട്ടു നൽകണം.

**7.2.9 കുറവയത്രം ധനസഹായപദ്ധതി**

സഹായം: 25,000 രൂപ

അർഹത:

- a) വനിതകൾക്കും പിന്നാക്കവിഭാഗക്കാർക്കും മുൻഗണന
- b) അഞ്ചോ അതിൽ കൂടുതലോ പശുക്കൾ ഉള്ളവർക്കു മുൻഗണന

അപേക്ഷിക്കേണ്ടവിധം: നിശ്ചിതമാതൃകയിലുള്ള അപേക്ഷ തയ്യാറാക്കി ബന്ധപ്പെട്ട രേഖകൾ സഹിതം അതതു ബ്ലോക്കിലുള്ള ക്ഷീരവികസനയൂണിറ്റ് ഓഫീസിൽ നേരിട്ടു നൽകണം.

**7.2.10 കാലിത്തൊഴുത്തു നിർമ്മാണം**

സഹായം: 50,000 രൂപ

അർഹത:

- a) വനിതകൾക്കും പിന്നാക്കവിഭാഗക്കാർക്കും മുൻഗണന
- b) പുതിയ തൊഴുത്തു പണിയുന്നവർക്കും അഞ്ചോ അതിൽ കൂടുതലോ പശുക്കൾ ഉള്ളവർക്കും മുൻഗണന

അപേക്ഷിക്കേണ്ടവിധം: നിശ്ചിതമാതൃകയിലുള്ള അപേക്ഷ തയ്യാറാക്കി ബന്ധപ്പെട്ട രേഖകൾ സഹിതം അതതു ബ്ലോക്കിലുള്ള ക്ഷീരവികസനയൂണിറ്റ് ഓഫീസിൽ നേരിട്ടു നൽകണം.

**7.3 തിറ്റപ്പുൽക്കുഴി വ്യാപനം**

**7.3.1 ഇരുപതു സെന്റിൽ കൂടുതൽ തിറ്റപ്പുൽക്കുഴി**

സഹായം: 20,000 രൂപ/ ഹെക്ടർ (സെന്റിന് 50 രൂപ ക്രമത്തിൽ)

അർഹത:

- a) വനിതകൾക്കും പിന്നാക്കവിഭാഗക്കാർക്കും മുൻഗണന
- b) പുതുതായി ഫാം തുടങ്ങുന്ന കർഷകർക്കും സംരംഭകർക്കും മുൻഗണന

അപേക്ഷിക്കേണ്ടവിധം: നിശ്ചിതമാതൃകയിലുള്ള അപേക്ഷ തയ്യാറാക്കി ബന്ധപ്പെട്ട രേഖകൾ സഹിതം അതതു ബ്ലോക്കിലുള്ള ക്ഷീരവികസനയൂണിറ്റ് ഓഫീസിൽ നേരിട്ടു നൽകണം.

**7.3.2 ഇരുപതു സെന്റിൽ കുറവ് തിറ്റപ്പുൽക്കൃഷി**

സഹായം: പുൽക്കടകൾ സൗജന്യമായി നൽകുന്നു

അർഹത:

- a) വനിതകൾക്കും പിന്നാക്കവിഭാഗക്കാർക്കും മുൻഗണന
- b) പുതുതായി ഫാം തുടങ്ങുന്ന കർഷകർക്കും സംരംഭകർക്കും മുൻഗണന

അപേക്ഷിക്കേണ്ടവിധം: നിശ്ചിതമാതൃകയിലുള്ള അപേക്ഷ തയ്യാറാക്കി ബന്ധപ്പെട്ട രേഖകൾ സഹിതം അതതു ബ്ലോക്കിലുള്ള ക്ഷീരവികസനയൂണിറ്റ് ഓഫീസിൽ നേരിട്ടു നൽകണം.

**7.3.3 ക്ഷീരസംഘങ്ങൾ/SHG മുഖേനയുള്ള തിറ്റപ്പുൽ വിതരണ പദ്ധതി**

സഹായം: 1,00,000 രൂപ/യൂണിറ്റ്

അർഹത: ക്ഷീരസഹകരണസംഘങ്ങളുടെ പരിധിയിൽ പരിപാലനത്തിന് താല്പര്യമുള്ള വനിതാഗ്രൂപ്പുകൾക്കു മുൻഗണന

അപേക്ഷിക്കേണ്ടവിധം: നിശ്ചിതമാതൃകയിലുള്ള അപേക്ഷ തയ്യാറാക്കി ബന്ധപ്പെട്ട രേഖകൾ സഹിതം അതതു ബ്ലോക്കിലുള്ള ക്ഷീരവികസനയൂണിറ്റ് ഓഫീസിൽ നേരിട്ടു നൽകണം.

**7.3.4 വ്യാവസായികാടിസ്ഥാനത്തിൽ തരിശുഭൂമിയിൽ തിറ്റപ്പുൽക്കൃഷി**

സഹായം: 93,007 രൂപ/ഹെക്ടർ

അർഹത: പഞ്ചായത്തുകളിലും പൊതു-സ്വകാര്യ-വ്യക്തിഗതമേഖലയിലും ഉള്ള തരിശോ ഉപയോഗശൂന്യമായതോ ആയ ഭൂമി കണ്ടെത്താൻ സാധിക്കുന്നവർക്കു മുൻഗണന.

അപേക്ഷിക്കേണ്ടവിധം: നിശ്ചിതമാതൃകയിലുള്ള അപേക്ഷ തയ്യാറാക്കി ബന്ധപ്പെട്ട രേഖകൾ സഹിതം അതതു ബ്ലോക്കിലുള്ള ക്ഷീരവികസനയൂണിറ്റ് ഓഫീസിൽ നേരിട്ടു നൽകണം.

**7.3.5 ചോളം, വൻപയർ, മണിച്ചോളം കൃഷി**

സഹായം: വിത്ത് സൗജന്യമായി നൽകുന്നു

അർഹത:

- a) ഒന്നിലധികം പശുക്കളെ വളർത്തുന്ന ക്ഷീരകർഷകർ
- b) വനിതകൾക്കും പിന്നാക്കവിഭാഗക്കാർക്കും മുൻഗണന

അപേക്ഷിക്കേണ്ടവിധം: നിശ്ചിതമാതൃകയിലുള്ള അപേക്ഷ തയ്യാറാക്കി ബന്ധപ്പെട്ട രേഖകൾ സഹിതം അതതു ബ്ലോക്കിലുള്ള ക്ഷീരവികസനയൂണിറ്റ് ഓഫീസിൽ നേരിട്ടു നൽകണം.

**7.3.6 ചാഫ് കട്ടർ (പുൽവെട്ട് യന്ത്രം)**

സഹായം: 10,000 രൂപ

അർഹത:

- a) കൂടുതൽ സ്ഥലത്തു പുൽക്കൃഷി ചെയ്യുന്ന കർഷകർ, രണ്ടോ അതിലധികമോ പശുക്കളെ വളർത്തുന്നവർ
- b) വനിതകൾക്കും പിന്നാക്കവിഭാഗക്കാർക്കും മുൻഗണന

**അപേക്ഷിക്കേണ്ടവിധം:** നിശ്ചിതമാതൃകയിലുള്ള അപേക്ഷ തയ്യാറാക്കി ബന്ധപ്പെട്ട രേഖകൾ സഹിതം അതതു ബ്ലോക്കിലുള്ള ക്ഷീരവികസനയൂണിറ്റ് ഓഫീസിൽ നേരിട്ടു നൽകണം.

**7.3.7 തീറ്റപ്പുൽ കൃഷിത്തോട്ടത്തിനു ജലസേചനസൗകര്യം**

**സഹായം:** 10,000 രൂപ

**അർഹത:**

- a) 50 സെന്റിൽ കൂടുതൽ സ്ഥലത്തു പുൽക്കൃഷി ചെയ്യുന്ന കർഷകർ, രണ്ടോ അതിലധികമോ പശുക്കളെ വളർത്തുന്നവർ
- b) വനിതകൾക്കും പിന്നാക്കവിഭാഗക്കാർക്കും മുൻഗണന

**അപേക്ഷിക്കേണ്ടവിധം:** നിശ്ചിതമാതൃകയിലുള്ള അപേക്ഷ തയ്യാറാക്കി ബന്ധപ്പെട്ട രേഖകൾ സഹിതം അതതു ബ്ലോക്കിലുള്ള ക്ഷീരവികസനയൂണിറ്റ് ഓഫീസിൽ നേരിട്ടു നൽകണം.

**7.3.8 തീറ്റപ്പുൽ കൃഷിത്തോട്ടത്തിനു യന്ത്രവൽക്കരണം**

**സഹായം:** 10,000 രൂപ

**അർഹത:**

- a) 50 സെന്റിൽ കൂടുതൽ സ്ഥലത്തു പുൽക്കൃഷി ചെയ്യുന്ന കർഷകർ, രണ്ടോ അതിലധികമോ പശുക്കളെ വളർത്തുന്നവർ
- b) വനിതകൾക്കും പിന്നാക്കവിഭാഗക്കാർക്കും മുൻഗണന

**അപേക്ഷിക്കേണ്ടവിധം:** നിശ്ചിതമാതൃകയിലുള്ള അപേക്ഷ തയ്യാറാക്കി ബന്ധപ്പെട്ട രേഖകൾ സഹിതം അതതു ബ്ലോക്കിലുള്ള ക്ഷീരവികസനയൂണിറ്റ് ഓഫീസിൽ നേരിട്ടു നൽകണം.

**7.3.9 ഒരേക്കർ തീറ്റപ്പുൽ കൃഷിത്തോട്ടത്തിനു ജലസേചനസൗകര്യം**

**സഹായം:** 25,000 രൂപ

**അർഹത:**

- a) ഒരേക്കറിൽ കൂടുതൽ സ്ഥലത്തു പുൽക്കൃഷി ചെയ്യുന്ന കർഷകർ, രണ്ടോ അതിലധികമോ പശുക്കളെ വളർത്തുന്നവർ
- b) വനിതകൾക്കും പിന്നാക്കവിഭാഗക്കാർക്കും മുൻഗണന

**അപേക്ഷിക്കേണ്ടവിധം:** നിശ്ചിതമാതൃകയിലുള്ള അപേക്ഷ തയ്യാറാക്കി ബന്ധപ്പെട്ട രേഖകൾ സഹിതം അതതു ബ്ലോക്കിലുള്ള ക്ഷീരവികസനയൂണിറ്റ് ഓഫീസിൽ നേരിട്ടു നൽകണം.

**7.3.10 അസോള കൃഷി**

സഹായം: 600 രൂപ (അസോള കിറ്റ് 425 രൂപ, 125 രൂപ)

അർഹത:

- a) സ്ഥലക്കുറവുള്ള ക്ഷീരകർഷകർക്കു മുൻഗണന
- b) വനിതകൾക്കും പിന്നാക്കവിഭാഗക്കാർക്കും മുൻഗണന

അപേക്ഷിക്കേണ്ടവിധം: നിശ്ചിതമാതൃകയിലുള്ള അപേക്ഷ തയ്യാറാക്കി ബന്ധപ്പെട്ട രേഖകൾ സഹിതം അതതു ബ്ലോക്കിലുള്ള ക്ഷീരവികസനയൂണിറ്റ് ഓഫീസിൽ നേരിട്ടു നൽകണം.

**7.3.11 തീറ്റപ്പശുക്കൃഷിയും വിതരണവും (SHG/DCS/വനിതാഗ്രൂപ്പ്)**

സഹായം: 75,000 രൂപ

അർഹത:

- a) ക്ഷീരസംഘങ്ങളിലെ വനിതാഗ്രൂപ്പുകൾക്കു മുൻഗണന
- b) പിന്നാക്കവിഭാഗക്കാർക്കും SHG ഗ്രൂപ്പുകാർക്കും മുൻഗണന

അപേക്ഷിക്കേണ്ടവിധം: നിശ്ചിതമാതൃകയിലുള്ള അപേക്ഷ തയ്യാറാക്കി ബന്ധപ്പെട്ട രേഖകൾ സഹിതം അതതു ബ്ലോക്കിലുള്ള ക്ഷീരവികസനയൂണിറ്റ് ഓഫീസിൽ നേരിട്ടു നൽകണം.

**7.3.12 ഹൈഡ്രോപോണിക് (രണ്ടുപശു യൂണിറ്റ്)**

സഹായം: 80,000 രൂപ

അർഹത:

- a) രണ്ടോ അതിലധികമോ പശുക്കളെ വളർത്തുന്ന ക്ഷീരകർഷകർക്കു മുൻഗണന
- b) പിന്നാക്കവിഭാഗക്കാർക്കും വനിതകൾക്കും മുൻഗണന

അപേക്ഷിക്കേണ്ടവിധം: നിശ്ചിതമാതൃകയിലുള്ള അപേക്ഷ തയ്യാറാക്കി ബന്ധപ്പെട്ട രേഖകൾ സഹിതം അതതു ബ്ലോക്കിലുള്ള ക്ഷീരവികസനയൂണിറ്റ് ഓഫീസിൽ നേരിട്ടു നൽകണം.

**7.3.13 ഹൈഡ്രോപോണിക് (അഞ്ചുപശു യൂണിറ്റ്)**

സഹായം: 1,13,000 രൂപ

അർഹത:

- a) അഞ്ചോ അതിലധികമോ പശു വളർത്തുന്ന ക്ഷീരകർഷകർക്കു മുൻഗണന
- b) പിന്നാക്കവിഭാഗക്കാർക്കും വനിതകൾക്കും മുൻഗണന

അപേക്ഷിക്കേണ്ടവിധം: നിശ്ചിതമാതൃകയിലുള്ള അപേക്ഷ തയ്യാറാക്കി ബന്ധപ്പെട്ട രേഖകൾ സഹിതം അതതു ബ്ലോക്കിലുള്ള ക്ഷീരവികസനയൂണിറ്റ് ഓഫീസിൽ നേരിട്ടു നൽകണം.

**7.3.14 ഹൈഡ്രോപോണിക് (8-10 പശു യൂണിറ്റ്)**

സഹായം: 1,45,000 രൂപ

അർഹത:

- a) എട്ടോ അതിലധികമോ പശു വളർത്തുന്ന ക്ഷീരകർഷകർക്കു മുൻഗണന
- b) പിന്നാക്കവിഭാഗക്കാർക്കും വനിതകൾക്കും മുൻഗണന

അപേക്ഷിക്കേണ്ടവിധം: നിശ്ചിതമാതൃകയിലുള്ള അപേക്ഷ തയ്യാറാക്കി ബന്ധപ്പെട്ട രേഖകൾ സഹിതം അതതു ബ്ലോക്കിലുള്ള ക്ഷീരവികസനയൂണിറ്റ് ഓഫീസിൽ നേരിട്ടു നൽകണം.

**7.3.15 ഫോളർ/അസോള നഴ്സി സ്ഥാപനം**

സഹായം: 90,000 രൂപ

അർഹത:

- a) ക്ഷീരസംഘങ്ങളിലെ വനിതാഗ്രൂപ്പുകൾക്കു മുൻഗണന
- b) പിന്നാക്കവിഭാഗക്കാർക്കും സ്വയംസഹായസംഘങ്ങൾക്കും മുൻഗണന

അപേക്ഷിക്കേണ്ടവിധം: നിശ്ചിതമാതൃകയിലുള്ള അപേക്ഷ തയ്യാറാക്കി ബന്ധപ്പെട്ട രേഖകൾ സഹിതം അതതു ബ്ലോക്കിലുള്ള ക്ഷീരവികസനയൂണിറ്റ് ഓഫീസിൽ നേരിട്ടു നൽകണം.

**7.4 ക്ഷീരസംഘങ്ങൾക്കു ധനസഹായപദ്ധതി**

**7.4.1 വൈക്കോൽ ഡ്രൈ ഫോഡർ വിതരണം (ക്ഷീരസംഘങ്ങൾ മുഖേന)**

സഹായം: ക്ഷീരസംഘത്തിനു പരമാവധി ഒരുലക്ഷം രൂപ, ഒരു കർഷകയ്ക്ക്/ന് പരമാവധി 4000 രൂപ

അർഹത:

- a) ക്ഷീരസംഘങ്ങളിൽ പാൽ നൽകുന്നവർക്കു മുൻഗണന
- b) പിന്നാക്കവിഭാഗക്കാർക്കും വനിതകൾക്കും മുൻഗണന

അപേക്ഷിക്കേണ്ടവിധം: നിശ്ചിതമാതൃകയിലുള്ള അപേക്ഷ തയ്യാറാക്കി ബന്ധപ്പെട്ട രേഖകൾ സഹിതം അതതു ബ്ലോക്കിലുള്ള ക്ഷീരവികസനയൂണിറ്റ് ഓഫീസിൽ നേരിട്ടു നൽകണം.

**7.4.2 FSSAI 2006 നടപ്പിലാക്കുന്നതിനുള്ള ധനസഹായപദ്ധതി**

സഹായം: 45,000 രൂപ

അർഹത:

- a) പാൽസംഭരണത്തിന് അടിസ്ഥാനസൗകര്യം കുറവുള്ള സംഘങ്ങൾക്കു മുൻഗണന
- b) സ്വന്തമായി കെട്ടിടം ഉള്ള സംഘങ്ങൾക്കു മുൻഗണന

അപേക്ഷിക്കേണ്ടവിധം: നിശ്ചിതമാതൃകയിലുള്ള അപേക്ഷ തയ്യാറാക്കി ബന്ധപ്പെട്ട രേഖകൾ സഹിതം അതതു ബ്ലോക്കിലുള്ള ക്ഷീരവികസനയൂണിറ്റ് ഓഫീസിൽ നേരിട്ടു നൽകണം.

**7.4.3 ക്ഷീരസംഘം ആരംഭിക്കാനുള്ള ധനസഹായം**

സഹായം: 61,500 രൂപ

അർഹത: നിലവിൽ ക്ഷീരസംഘങ്ങൾ ഇല്ലാത്തതും ക്ഷീരസംഘങ്ങളുടെ ആവശ്യകത ഉള്ളതുമായ പ്രദേശങ്ങൾക്കു മുൻഗണന

അപേക്ഷിക്കേണ്ടവിധം: നിശ്ചിതമാതൃകയിലുള്ള അപേക്ഷ തയ്യാറാക്കി ബന്ധപ്പെട്ട രേഖകൾ സഹിതം അതതു ബ്ലോക്കിലുള്ള ക്ഷീരവികസനയൂണിറ്റ് ഓഫീസിൽ നേരിട്ടു നൽകണം.

**7.4.4 പ്രവർത്തനരഹിതമായ ക്ഷീരസംഘങ്ങളുടെ പുനരുദ്ധാരണപദ്ധതി**

സഹായം: 61,500 രൂപ

അർഹത: പാൽ വിപണനത്തിനു മറ്റു മാർഗ്ഗങ്ങളില്ലാത്ത പ്രദേശങ്ങൾ

അപേക്ഷിക്കേണ്ടവിധം: നിശ്ചിതമാതൃകയിലുള്ള അപേക്ഷ തയ്യാറാക്കി ബന്ധപ്പെട്ട രേഖകൾ സഹിതം അതതു ബ്ലോക്കിലുള്ള ക്ഷീരവികസനയൂണിറ്റ് ഓഫീസിൽ നേരിട്ടു നൽകണം.

**7.4.5 ക്ഷീരസംഘങ്ങൾക്കുള്ള ആവശ്യാധിഷ്ഠിത ധനസഹായപദ്ധതി**

സഹായം: 1,20,000 രൂപ

അർഹത: സ്വന്തമായി കെട്ടിടം ഉള്ള ക്ഷീരസംഘങ്ങൾക്കു മുൻഗണന

അപേക്ഷിക്കേണ്ടവിധം: നിശ്ചിതമാതൃകയിലുള്ള അപേക്ഷ തയ്യാറാക്കി ബന്ധപ്പെട്ട രേഖകൾ സഹിതം അതതു ബ്ലോക്കിലുള്ള ക്ഷീരവികസനയൂണിറ്റ് ഓഫീസിൽ നേരിട്ടു നൽകണം.

**7.4.6 ഫാർമർ ഫെസിലിറ്റേഷൻ കം ഇൻഫർമേഷൻ സെന്റർ**

സഹായം: 5,25,000 രൂപ

അർഹത:

- a) സ്വന്തമായി കെട്ടിടം ഉള്ള ക്ഷീരസംഘങ്ങൾക്കു മുൻഗണന
- b) അംഗങ്ങൾ കൂടുതൽ ഉള്ള സംഘങ്ങൾക്കു മുൻഗണന
- c) ഉയർന്ന പാൽസംഭരണം ഉള്ള ക്ഷീരസംഘങ്ങൾ

അപേക്ഷിക്കേണ്ടവിധം: നിശ്ചിതമാതൃകയിലുള്ള അപേക്ഷ തയ്യാറാക്കി ബന്ധപ്പെട്ട രേഖകൾ സഹിതം അതതു ബ്ലോക്കിലുള്ള ക്ഷീരവികസനയൂണിറ്റ് ഓഫീസിൽ നേരിട്ടു നൽകണം.

**7.4.7 മിൽക്ക് റൂട്ട് ഇല്ലാത്ത ക്ഷീരസംഘങ്ങൾക്കുള്ള ധനസഹായം**

സഹായം: 35,000 രൂപ

അർഹത: പാൽ സംഭരിക്കാൻ മിൽമയുടെ വാഹനം എത്താൻ ബുദ്ധിമുട്ടുള്ള സംഘങ്ങൾക്കു മുൻഗണന



**അപേക്ഷിക്കേണ്ടവിധം:** നിശ്ചിതമാതൃകയിലുള്ള അപേക്ഷ തയ്യാറാക്കി ബന്ധപ്പെട്ട രേഖകൾ സഹിതം അതതു ബ്ലോക്കിലുള്ള ക്ഷീരവികസനയൂണിറ്റ് ഓഫീസിൽ നേരിട്ടു നൽകണം.

**7.4.8 ക്ഷീരസംഘങ്ങൾക്കു മാനേജിരിയൽ ധനസഹായപദ്ധതി**

**സഹായം:** 35,000 രൂപ

**അർഹത:**

- a) സെക്ഷൻ 80 നടപ്പിലാക്കിയ ക്ഷീരസംഘങ്ങളിൽ ജീവനക്കാർക്കു ശമ്പളം നല്കാൻ സാധിക്കാത്തവർക്കു മുൻഗണന
- b) ദിനംപ്രതി 150 ലിറ്ററിൽ കുറവ് പാൽസംഭരണമുള്ള ക്ഷീരസംഘങ്ങൾക്ക്

**അപേക്ഷിക്കേണ്ടവിധം:** നിശ്ചിതമാതൃകയിലുള്ള അപേക്ഷ തയ്യാറാക്കി ബന്ധപ്പെട്ട രേഖകൾ സഹിതം അതതു ബ്ലോക്കിലുള്ള ക്ഷീരവികസനയൂണിറ്റ് ഓഫീസിൽ നേരിട്ടു നൽകണം.

**7.4.9 ക്ഷീരസംഘങ്ങൾ മുഖേന പച്ചപ്പുൽ, വൈക്കോൽ വിതരണം**

**സഹായം:** 1,00,000 രൂപ

**അർഹത:**

- a) ഗോഡൗൺ ഉള്ള ക്ഷീരസംഘങ്ങൾക്കു മുൻഗണന
- b) കൂടുതൽ അംഗങ്ങളുള്ളതും കന്നുകാലിത്തീറ്റയുടെ ലഭ്യത കുറവുള്ളതുമായ ക്ഷീരസംഘങ്ങൾക്കു മുൻഗണന

**അപേക്ഷിക്കേണ്ടവിധം:** നിശ്ചിതമാതൃകയിലുള്ള അപേക്ഷ തയ്യാറാക്കി ബന്ധപ്പെട്ട രേഖകൾ സഹിതം അതതു ബ്ലോക്കിലുള്ള ക്ഷീരവികസനയൂണിറ്റ് ഓഫീസിൽ നേരിട്ടു നൽകണം.

**7.4.10 മികച്ച ആപ്കോസ്/ പരമ്പരാഗത ക്ഷീരസംഘങ്ങൾക്ക് അവാർഡ്**

**സഹായം:** 1,00,000 രൂപ

**അർഹത:** ക്ഷീരസംഘത്തിന്റെ എല്ലാ മേഖലകളിലുമുള്ള പ്രവർത്തനത്തിന്റെ മേന്മയാണു മുൻഗണന

**അപേക്ഷിക്കേണ്ടവിധം:** നിശ്ചിതമാതൃകയിലുള്ള അപേക്ഷ തയ്യാറാക്കി ബന്ധപ്പെട്ട രേഖകൾ സഹിതം അതതു ബ്ലോക്കിലുള്ള ക്ഷീരവികസനയൂണിറ്റ് ഓഫീസിൽ നേരിട്ടു നൽകണം.

**7.4.11 ഹൈജിനിക് മിൽക്ക്കളക്ടർ റൂം സ്ഥാപിക്കാൻ ധനസഹായം**

**സഹായം:** 3,75,000 രൂപ

**അർഹത:**

- a) സ്വന്തമായി സ്ഥലമുള്ള ക്ഷീരസംഘങ്ങൾക്കു മുൻഗണന
- b) അസൗകര്യമായ പാൽസംഭരണമുറി ഉള്ള സംഘങ്ങൾക്ക്

**അപേക്ഷിക്കേണ്ടവിധം:** നിശ്ചിതമാതൃകയിലുള്ള അപേക്ഷ തയ്യാറാക്കി ബന്ധപ്പെട്ട രേഖകൾ സഹിതം അതതു ബ്ലോക്കിലുള്ള ക്ഷീരവികസനയൂണിറ്റ് ഓഫീസിൽ നേരിട്ടു നൽകണം.

**7.4.12 ഓട്ടോമാറ്റിക് മിൽക്ക് കളക്ഷൻ യൂണിറ്റ് സ്ഥാപിക്കാനുള്ള പദ്ധതി**

**സഹായം:** 1,10,000 രൂപ

**അർഹത:**

- a) സ്വന്തമായി സ്ഥലമുള്ള ക്ഷീരസംഘങ്ങൾക്കു മുൻഗണന
- b) പാലിന്റെ ഗുണനിലവാരം കുറവുള്ള ക്ഷീരസംഘങ്ങൾക്കു മുൻഗണന
- c) പാലുല്പാദകരുടെ എണ്ണം

**അപേക്ഷിക്കേണ്ടവിധം:** നിശ്ചിതമാതൃകയിലുള്ള അപേക്ഷ തയ്യാറാക്കി ബന്ധപ്പെട്ട രേഖകൾ സഹിതം അതതു ബ്ലോക്കിലുള്ള ക്ഷീരവികസനയൂണിറ്റ് ഓഫീസിൽ നേരിട്ടു നൽകണം.

**7.4.13 ക്ഷീരസംഘങ്ങളിൽ ഇൻഫർമേഷൻ കിയോസ്ക് സ്ഥാപിക്കാൻ ധനസഹായം**

**സഹായം:** 1,10,000 രൂപ

**അർഹത:**

- a) അംഗങ്ങൾ കൂടുതലുള്ള ക്ഷീരസംഘങ്ങൾക്കു മുൻഗണന
- b) ശാസ്ത്രീയപശുപരിപാലനം നടത്തുന്ന കർഷകരുള്ള സംഘങ്ങൾക്കു മുൻഗണന
- c) ഉയർന്ന പാൽസംഭരണം ഉള്ള സംഘങ്ങൾ

**അപേക്ഷിക്കേണ്ടവിധം:** നിശ്ചിതമാതൃകയിലുള്ള അപേക്ഷ തയ്യാറാക്കി ബന്ധപ്പെട്ട രേഖകൾ സഹിതം അതതു ബ്ലോക്കിലുള്ള ക്ഷീരവികസനയൂണിറ്റ് ഓഫീസിൽ നേരിട്ടു നൽകണം.

**7.4.14 ക്ഷീരസംഘങ്ങളിൽ മലിനീകരണനിയന്ത്രണപരിപാടി, പാരമ്പര്യേതര ഊർജ്ജസംസ്കരണപരിപാടി, മഴവെള്ളസംഭരണി സ്ഥാപിക്കൽ എന്നിവയ്ക്കുള്ള ധനസഹായപദ്ധതി**

**സഹായം:** ചെലവഴിക്കുന്ന തുകയുടെ 75% ധനസഹായം, പരമാവധി നാലുലക്ഷം രൂപ

**അർഹത:**

- a) സ്വന്തമായി സ്ഥലമുള്ള ക്ഷീരസംഘങ്ങൾക്കു മുൻഗണന
- b) സാമ്പത്തികഭദ്രതയുള്ള സംഘങ്ങൾക്കു മുൻഗണന

**അപേക്ഷിക്കേണ്ടവിധം:** നിശ്ചിതമാതൃകയിലുള്ള അപേക്ഷ തയ്യാറാക്കി ബന്ധപ്പെട്ട രേഖകൾ സഹിതം അതതു ബ്ലോക്കിലുള്ള ക്ഷീരവികസനയൂണിറ്റ് ഓഫീസിൽ നേരിട്ടു നൽകണം.

### 7.5 ഗ്രാമീണ വിജ്ഞാനവ്യാപന പ്രവർത്തനങ്ങൾ

#### 7.5.1 കണ്ടിജൻസി

സഹായം: 15,000 രൂപ

അർഹത:

- a) ക്ഷീരസംഘങ്ങളിൽ പാൽ നൽകുന്നവർക്കും പശുവിനെ ഇൻഷുർ ചെയ്യാത്തവർക്കും മുൻഗണന
- b) പിന്നാക്കവിഭാഗക്കാർക്കും വനിതകൾക്കും മുൻഗണന

അപേക്ഷിക്കേണ്ടവിധം: നിശ്ചിതമാതൃകയിലുള്ള അപേക്ഷ തയ്യാറാക്കി ബന്ധപ്പെട്ട രേഖകൾ സഹിതം അതതു ബ്ലോക്കിലുള്ള ക്ഷീരവികസനയൂണിറ്റ് ഓഫീസിൽ നേരിട്ടു നൽകണം.

#### 7.5.2 ക്ഷീരസഹകാരി അവാർഡ് (സംസ്ഥാനതലം)

സഹായം: 1,00,000 രൂപ

അർഹത: സംസ്ഥാനത്ത് ഏറ്റവും കൂടുതൽ പാൽ ക്ഷീരസംഘത്തിൽ അളന്ന കർഷക യ്ക്ക്/ന്

അപേക്ഷിക്കേണ്ടവിധം: നിശ്ചിതമാതൃകയിലുള്ള അപേക്ഷ തയ്യാറാക്കി ബന്ധപ്പെട്ട രേഖകൾ സഹിതം അതതു ബ്ലോക്കിലുള്ള ക്ഷീരവികസനയൂണിറ്റ് ഓഫീസിൽ നേരിട്ടു നൽകണം.

#### 7.5.3 മേഖലതലത്തിലുള്ള ക്ഷീരസഹകാരി അവാർഡ്

സഹായം: 50,000 രൂപ

അർഹത: മൂന്നു മേഖലകളിലായി ജനറൽ, എസ്.സി., എസ്.റ്റി., വനിത എന്നീ വിഭാഗത്തിൽപ്പെട്ടവരും ഏറ്റവും കൂടുതൽ പാൽ ക്ഷീരസംഘത്തിൽ നൽകിയവരുമായ ക്ഷീരകർഷകർക്ക്

അപേക്ഷിക്കേണ്ടവിധം: നിശ്ചിതമാതൃകയിലുള്ള അപേക്ഷ തയ്യാറാക്കി ബന്ധപ്പെട്ട രേഖകൾ സഹിതം അതതു ബ്ലോക്കിലുള്ള ക്ഷീരവികസനയൂണിറ്റ് ഓഫീസിൽ നേരിട്ടു നൽകണം.

#### 7.5.4 സ്ത്രീ ഡെയറി ക്ലബ്ബുകൾ

സഹായം: 25,000 രൂപ

അർഹത: പശു പരിപാലനത്തിൽ താത്പര്യമുള്ള കുട്ടികളെ ഗ്രൂപ്പാക്കാൻ കഴിയുന്ന സ്ത്രീകൾക്കു മുൻഗണന

അപേക്ഷിക്കേണ്ടവിധം: നിശ്ചിതമാതൃകയിലുള്ള അപേക്ഷ തയ്യാറാക്കി ബന്ധപ്പെട്ട രേഖകൾ സഹിതം അതതു ബ്ലോക്കിലുള്ള ക്ഷീരവികസനയൂണിറ്റ് ഓഫീസിൽ നേരിട്ടു നൽകണം.

**7.5.5 ഡെയറി സംരംഭകർക്കുള്ള 20 പശു ഡെയറി യൂണിറ്റ്**

സഹായം: 2,00,000 രൂപ

അർഹത: ഈ മേഖലയിലെ പുതിയ സംരംഭകർക്കു മുൻഗണന

അപേക്ഷിക്കേണ്ടവിധം: നിശ്ചിതമാതൃകയിലുള്ള അപേക്ഷ തയ്യാറാക്കി ബന്ധപ്പെട്ട രേഖകൾ സഹിതം അതതു ബ്ലോക്കിലുള്ള ക്ഷീരവികസനയൂണിറ്റ് ഓഫീസിൽ നേരിട്ടു നൽകണം.

**7.6 കാലിത്തീറ്റ ധനസഹായപദ്ധതി**

സഹായം: ക്ഷീരസംഘത്തിൽ അളക്കുന്ന ഓരോ ലിറ്റർ പാലിനും ഒരുരൂപാ നിരക്കിൽ (പരിധി ഇല്ല)

അർഹത: ക്ഷീരസംഘങ്ങളിൽ പാൽ നൽകുന്നവർക്ക്

അപേക്ഷിക്കേണ്ടവിധം: നിശ്ചിതമാതൃകയിലുള്ള അപേക്ഷ തയ്യാറാക്കി ബന്ധപ്പെട്ട രേഖകൾ സഹിതം അതതു ബ്ലോക്കിലുള്ള ക്ഷീരവികസനയൂണിറ്റ് ഓഫീസിൽ നേരിട്ടു നൽകണം.

**7.7 ക്ഷീരകർഷകക്ഷേമനിധി**

**7.7.1 ക്ഷീരകർഷകപെൻഷൻ**

സഹായം: പ്രതിമാസം 1100 രൂപ

അർഹത: ക്ഷീരകർഷകക്ഷേമനിധിയിൽ അംഗമായശേഷം 5 വർഷം 500 ലിറ്ററിലധികം പാൽ സംഘത്തിൽ അളക്കുകയും 60 വയസ്സ് കഴിയുകയും ചെയ്ത കർഷകർക്ക്

അപേക്ഷിക്കേണ്ടവിധം: നിശ്ചിതമാതൃകയിലുള്ള അപേക്ഷ ഓൺലൈനായി നല്കണം. വെബ്സൈറ്റ്: [www.kdfwf.org](http://www.kdfwf.org). ക്ഷീരസംഘംഭരണസമിതിയുടെ തീരുമാനവും പാലളവിന്റെ വിവരവും ക്ഷീരവികസനയൂണിറ്റിലെ ഉദ്യോഗസ്ഥർ സാക്ഷ്യപ്പെടുത്തണം.

**7.7.2 കുടുംബപെൻഷൻ**

സഹായം: പ്രതിമാസം 150 രൂപ

അർഹത: മരിച്ച പെൻഷണറുടെ നോമിനിയാണെന്ന സ്ഥിരീകരണം

അപേക്ഷിക്കേണ്ടവിധം: നിശ്ചിത മാതൃകയിലുള്ള അപേക്ഷ ഓൺലൈനായി നല്കണം. അപേക്ഷയുടെ മാതൃക [www.kdfwf.org](http://www.kdfwf.org) എന്ന വെബ്സൈറ്റിൽ ഉണ്ട്. പെൻഷണറുടെ മരണസർട്ടിഫിക്കറ്റും നോമിനിയാണെന്നു തെളിയിക്കുന്ന സാക്ഷ്യപത്രവും ക്ഷീരസംഘം ഭരണസമിതിയുടെ തീരുമാനവും ലഭ്യമാക്കണം.

അപേക്ഷിക്കേണ്ട വിധം: കേരള ക്ഷീരകർഷകക്ഷേമനിധി ബോർഡ്

**7.7.3 വിവാഹധനസഹായം**

സഹായം: 5000 രൂപ

അർഹത: ക്ഷീരകർഷകക്ഷേമനിധിയിൽ അംഗങ്ങളായവരുടെ പെൺമക്കൾക്ക്

**അപേക്ഷിക്കേണ്ടവിധം:** നിശ്ചിത മാതൃകയിലുള്ള അപേക്ഷ ഓൺലൈനായി നൽകണം. അപേക്ഷയുടെ മാതൃക [www.kdfwf.org](http://www.kdfwf.org) എന്ന വെബ്സൈറ്റിൽ ലഭ്യമാണ്. വിവാഹസർട്ടിഫിക്കറ്റിന്റെ പകർപ്പും ക്ഷീരസംഘംഭരണസമിതിയുടെ തീരുമാനവും ഹാജരാക്കണം.

**സമയപരിധി:** വിവാഹം കഴിഞ്ഞ് 6 മാസത്തിനകം

**അപേക്ഷിക്കേണ്ട വിലാസം:** കേരള ക്ഷീരകർഷകക്ഷേമനിധി ബോർഡ്

**7.7.4 മരണാനന്തരധനസഹായം**

**സഹായം:** 3000 രൂപ

**അർഹത:** ക്ഷീരകർഷകക്ഷേമനിധിയിലെ അംഗങ്ങൾക്ക്

**അപേക്ഷിക്കേണ്ടവിധം:** നിശ്ചിത മാതൃകയിലുള്ള അപേക്ഷ ഓൺലൈൻ മുഖേന നൽകണം. വെബ്സൈറ്റ്: [www.kdfwf.org](http://www.kdfwf.org). മരണ സർട്ടിഫിക്കറ്റിന്റെ പകർപ്പും ക്ഷീര സംഘംഭരണസമിതിയുടെ തീരുമാനവും ഹാജരാക്കണം.

**അപേക്ഷിക്കേണ്ട വിലാസം:** കേരള ക്ഷീരകർഷകക്ഷേമനിധി ബോർഡ്

**7.7.5 വിദ്യാഭ്യാസധനസഹായം (എസ്.എസ്.എൽ.സി)**

**സഹായം:** 1000 രൂപ

**അർഹത:** ക്ഷീരകർഷകക്ഷേമനിധിയിൽ അംഗങ്ങളായവരുടെ മക്കൾക്ക്

**അപേക്ഷിക്കേണ്ടവിധം:** നിശ്ചിത മാതൃകയിലുള്ള അപേക്ഷ ഓൺലൈൻ മുഖേന നൽകണം. വെബ്സൈറ്റ്: [www.kdfwf.org](http://www.kdfwf.org). എസ്.എസ്.എൽ.സി സർട്ടിഫിക്കറ്റിന്റെ പകർപ്പും ക്ഷീരസംഘംഭരണസമിതിയുടെ തീരുമാനവും ഹാജരാക്കണം.

**അപേക്ഷിക്കേണ്ട വിലാസം:** കേരള ക്ഷീരകർഷകക്ഷേമനിധി ബോർഡ്

**7.7.6 വിദ്യാഭ്യാസധനസഹായം (പ്ലസ് ടു)**

**സഹായം:** 1500 രൂപ

**അർഹത:** ക്ഷീരകർഷകക്ഷേമനിധിയിൽ അംഗങ്ങളായവരുടെ മക്കൾക്ക്.

**അപേക്ഷിക്കേണ്ടവിധം:** നിശ്ചിത മാതൃകയിലുള്ള അപേക്ഷ ഓൺലൈൻ മുഖേന നൽകണം. വെബ്സൈറ്റ്: [www.kdfwf.org](http://www.kdfwf.org). പ്ലസ് ടു സർട്ടിഫിക്കറ്റിന്റെ പകർപ്പും ക്ഷീര സംഘംഭരണസമിതിയുടെ തീരുമാനവും ഹാജരാക്കണം.

**അപേക്ഷിക്കേണ്ട വിലാസം:** കേരള ക്ഷീരകർഷകക്ഷേമനിധി ബോർഡ്

**7.7.7 വിദ്യാഭ്യാസധനസഹായം (ഡിഗ്രി)**

**സഹായം:** 2000 രൂപ

**അർഹത:** ക്ഷീരകർഷകക്ഷേമനിധിയിൽ അംഗങ്ങളായവരുടെ മക്കൾക്ക്

**അപേക്ഷിക്കേണ്ടവിധം:** നിശ്ചിത മാതൃകയിലുള്ള അപേക്ഷ ഓൺലൈൻ മുഖേന നൽകണം. വെബ്സൈറ്റ്: [www.kdfwf.org](http://www.kdfwf.org). ഡിഗ്രി സർട്ടിഫിക്കറ്റിന്റെ പകർപ്പും ക്ഷീര സംഘംഭരണസമിതിയുടെ തീരുമാനവും ഹാജരാക്കണം.

**അപേക്ഷിക്കേണ്ട വിലാസം:** കേരള ക്ഷീരകർഷകക്ഷേമനിധി ബോർഡ്

**7.7.8 വിദ്യാഭ്യാസധനസഹായം (പ്രൊഫഷണൽ)**

സഹായം: 2500 രൂപ

അർഹത: ക്ഷീരകർഷകക്ഷേമനിധിയിൽ അംഗങ്ങളായവരുടെ മക്കൾക്ക്

അപേക്ഷിക്കേണ്ടവിധം: നിശ്ചിത മാതൃകയിലുള്ള അപേക്ഷ ഓൺലൈൻ മുഖേന നൽകണം. വെബ്സൈറ്റ്: [www.kdfwf.org](http://www.kdfwf.org). അതതു പ്രൊഫഷണൽ സർട്ടിഫിക്കറ്റിന്റെ പകർപ്പും ക്ഷീരസംഘംഭരണസമിതിയുടെ തീരുമാനവും ഹാജരാക്കണം

അപേക്ഷിക്കേണ്ട വിലാസം: കേരള ക്ഷീരകർഷകക്ഷേമനിധി ബോർഡ്

**7.7.9 മികച്ച ക്ഷീരകർഷകർക്കുള്ള ധനസഹായം**

സഹായം: 5000 രൂപ

അർഹത: ഓരോ ജില്ലയിൽനിന്നും തെരഞ്ഞെടുക്കപ്പെട്ട ക്ഷീരകർഷകർക്ക്. ജില്ലാതല വിദഗ്ദ്ധസമിതിയുടെ വിലയിരുത്തൽ അനുസരിച്ചാണ് മികച്ച കർഷകരെ തെരഞ്ഞെടുക്കുന്നത്.

അപേക്ഷിക്കേണ്ടവിധം: നിശ്ചിത മാതൃകയിലുള്ള അപേക്ഷ ഓൺലൈൻ മുഖേന നൽകണം. വെബ്സൈറ്റ്: [www.kdfwf.org](http://www.kdfwf.org). ക്ഷീരസംഘംഭരണസമിതിയുടെ തീരുമാനവും ഹാജരാക്കണം.

അപേക്ഷിക്കേണ്ട വിലാസം: കേരള ക്ഷീരകർഷകക്ഷേമനിധി ബോർഡ്

**7.7.10 ക്ഷീരസുരക്ഷാപദ്ധതി (അപകടമരണം)**

സഹായം: 50,000 രൂപ

അർഹത: ക്ഷീരകർഷകക്ഷേമനിധിയിലെ അംഗങ്ങൾക്ക്

അപേക്ഷിക്കേണ്ടവിധം: നിശ്ചിത മാതൃകയിലുള്ള അപേക്ഷ ഓൺലൈൻ മുഖേന നൽകണം. വെബ്സൈറ്റ്: [www.kdfwf.org](http://www.kdfwf.org). മരണം സാക്ഷ്യപ്പെടുത്തിയ ഡോക്ടർസർട്ടിഫിക്കറ്റും ക്ഷീരസംഘംഭരണസമിതിയുടെ തീരുമാനവും ഹാജരാക്കണം

അപേക്ഷിക്കേണ്ട വിലാസം: കേരള ക്ഷീരകർഷകക്ഷേമനിധി ബോർഡ്

**7.7.11 ക്ഷീരസുരക്ഷാപദ്ധതി (സ്ഥായിയായ അവശത)**

സഹായം: 10,000 രൂപ

അർഹത: ക്ഷീരകർഷകക്ഷേമനിധിയിലെ അംഗങ്ങൾക്ക്

അപേക്ഷിക്കേണ്ടവിധം: നിശ്ചിത മാതൃകയിലുള്ള അപേക്ഷ ഓൺലൈൻ മുഖേന നൽകണം. വെബ്സൈറ്റ്: [www.kdfwf.org](http://www.kdfwf.org). സ്ഥായിയായ അവശത സാക്ഷ്യപ്പെടുത്തിയ ഡോക്ടർസർട്ടിഫിക്കറ്റും ക്ഷീരസംഘംഭരണസമിതിയുടെ തീരുമാനവും ഹാജരാക്കണം

അപേക്ഷിക്കേണ്ട വിലാസം: കേരള ക്ഷീരകർഷകക്ഷേമനിധി ബോർഡ്

**7.7.12 ക്ഷീരസുരക്ഷാപദ്ധതി (മാരകരോഗങ്ങൾ)**

സഹായം: 15,000 രൂപ

അർഹത: ക്ഷീരകർഷകക്ഷേമനിധിയിലെ അംഗങ്ങൾക്ക്

**അപേക്ഷിക്കേണ്ടവിധം:** നിശ്ചിത മാതൃകയിലുള്ള അപേക്ഷ ഓൺലൈൻ മുഖേന നൽകണം. വെബ്സൈറ്റ്: [www.kdfwf.org](http://www.kdfwf.org). മാറകരോഗങ്ങൾ സാക്ഷ്യപ്പെടുത്തിയ ഡോക്ടർ സർട്ടിഫിക്കറ്റും ക്ഷീരസംഘംഭരണസമിതിയുടെ തീരുമാനവും ഹാജരാക്കണം.

**അപേക്ഷിക്കേണ്ട വിലാസം:** കേരള ക്ഷീരകർഷകക്ഷേമനിധി ബോർഡ്

### 7.8 പ്രളയബാധിതപ്രദേശത്തെ കർഷകർക്കുള്ള പ്രത്യേക പുനരധിവാസപാക്കേജ്

#### 7.8.1 ഗോധനം (സങ്കരയിനം)

**സഹായം:** 33,000 രൂപ

**അർഹത:**

- a) പ്രളയബാധിതപ്രദേശത്തെ കർഷകർക്കു മുൻഗണന
- b) പിന്നാക്കവിഭാഗക്കാർക്കും വനിതകൾക്കും മുൻഗണന

**അപേക്ഷിക്കേണ്ടവിധം:** നിശ്ചിതമാതൃകയിലുള്ള അപേക്ഷ തയ്യാറാക്കി ബന്ധപ്പെട്ട രേഖകൾ സഹിതം അതതു ബ്ലോക്കിലുള്ള ക്ഷീരവികസനയൂണിറ്റ് ഓഫീസിൽ നേരിട്ടു നൽകണം. തെരഞ്ഞെടുത്ത ഗുണഭോക്താക്കൾ 160 രൂപ രജിസ്ട്രേഷൻ ഫീസും 200 രൂപയുടെ മുദ്രപ്പത്രത്തിൽ എഴുതിയ കരാറും അതതു ക്ഷീരവികസനയൂണിറ്റിൽ നൽകണം.

#### 7.8.2 രണ്ടുപശു യൂണിറ്റ്

**സഹായം:** 66,000 രൂപ

**അർഹത:**

- a) പ്രളയബാധിതപ്രദേശത്തെ കർഷകർക്കു മുൻഗണന
- b) പിന്നാക്കവിഭാഗക്കാർക്കും വനിതകൾക്കും മുൻഗണന

**അപേക്ഷിക്കേണ്ടവിധം:** നിശ്ചിതമാതൃകയിലുള്ള അപേക്ഷ തയ്യാറാക്കി ബന്ധപ്പെട്ട രേഖകൾ സഹിതം അതതു ബ്ലോക്കിലുള്ള ക്ഷീരവികസനയൂണിറ്റ് ഓഫീസിൽ നേരിട്ടു നൽകണം. തെരഞ്ഞെടുത്ത ഗുണഭോക്താക്കൾ 160 രൂപ രജിസ്ട്രേഷൻ ഫീസും 200 രൂപയുടെ മുദ്രപ്പത്രത്തിൽ എഴുതിയ കരാറും അതതു ക്ഷീരവികസനയൂണിറ്റിൽ നൽകണം.

#### 7.8.3 ആവശ്യാധിഷ്ഠിതധനസഹായം

**സഹായം:** ആകെ ചെലവഴിക്കുന്ന തുകയുടെ 50%, സബ്സിഡി പരമാവധി 50,000 രൂപ

**അർഹത:**

- a) പ്രളയബാധിതപ്രദേശത്തെ കർഷകർക്കു മുൻഗണന
- b) ഡയറി ഫാം ആധുനികീകരിക്കുന്ന കർഷകർക്കു മുൻഗണന

**അപേക്ഷിക്കേണ്ടവിധം:** നിശ്ചിതമാതൃകയിലുള്ള അപേക്ഷ തയ്യാറാക്കി ബന്ധപ്പെട്ട രേഖകൾ സഹിതം അതതു ബ്ലോക്കിലുള്ള ക്ഷീരവികസനയൂണിറ്റ് ഓഫീസിൽ നേരിട്ടു നൽകണം. തെരഞ്ഞെടുത്ത ഗുണഭോക്താക്കൾ 160 രൂപ രജിസ്ട്രേഷൻ ഫീസും 200 രൂപയുടെ മുദ്രപ്പത്രത്തിൽ എഴുതിയ കരാറും അതതു ക്ഷീരവികസനയൂണിറ്റിൽ നൽകണം.

**7.8.4 കാലിത്തൊഴുത്ത് നിർമ്മാണം**

സഹായം: 50,000 രൂപ

അർഹത:

- a) പ്രളയബാധിതപ്രദേശത്തെ കർഷകർക്കു മുൻഗണന
- b) തൊഴുത്തു പൂർണ്ണമായും നശിച്ചുപോയവർക്കും പുതിയ തൊഴുത്തു പണിയുന്നവർക്കും മുൻഗണന

അപേക്ഷിക്കേണ്ടവിധം: നിശ്ചിതമാതൃകയിലുള്ള അപേക്ഷ തയ്യാറാക്കി ബന്ധപ്പെട്ട രേഖകൾ സഹിതം അതതു ബ്ലോക്കിലുള്ള ക്ഷീരവികസനയൂണിറ്റ് ഓഫീസിൽ നേരിട്ടു നൽകണം. തെരഞ്ഞെടുത്ത ഗുണഭോക്താക്കൾ 160 രൂപ രജിസ്ട്രേഷൻ ഫീസും 200 രൂപയുടെ മുദ്രപ്പത്രത്തിൽ എഴുതിയ കരാറും അതതു ക്ഷീരവികസനയൂണിറ്റിൽ നൽകണം.

**7.8.5 കാലാവസ്ഥാവ്യതിയാനങ്ങൾക്ക് അനുസരിച്ചുള്ള ശാസ്ത്രീയ കാലിത്തൊഴുത്തുനിർമ്മാണം**

സഹായം: 1,00,000 രൂപ

അർഹത:

- a) പ്രളയബാധിതപ്രദേശത്തെ കർഷകർക്കു മുൻഗണന
- b) കാലാവസ്ഥാവ്യതിയാനങ്ങൾ ബാധിക്കുന്ന സ്ഥലത്തെ കർഷകർക്കു മുൻഗണന
- c) പുതിയ തൊഴുത്തു പണിയുന്നവർക്കു മുൻഗണന

അപേക്ഷിക്കേണ്ടവിധം: നിശ്ചിതമാതൃകയിലുള്ള അപേക്ഷ തയ്യാറാക്കി ബന്ധപ്പെട്ട രേഖകൾ സഹിതം അതതു ബ്ലോക്കിലുള്ള ക്ഷീരവികസനയൂണിറ്റ് ഓഫീസിൽ നേരിട്ടു നൽകണം. തെരഞ്ഞെടുത്ത ഗുണഭോക്താക്കൾ 160 രൂപ രജിസ്ട്രേഷൻ ഫീസും 200 രൂപയുടെ മുദ്രപ്പത്രത്തിൽ എഴുതിയ കരാറും അതതു ക്ഷീരവികസനയൂണിറ്റിൽ നൽകണം.

**7.9 കിടാരി പാർക്ക്**

സഹായം: 19,37,500 രൂപ

അർഹത:

- a) സ്വന്തമായോ പാട്ടത്തിനോ സ്ഥലം ഉള്ള ക്ഷീരസഹകരണസംഘങ്ങൾക്കു മുൻഗണന
- b) സാമ്പത്തികസ്ഥിരതയുള്ള ക്ഷീരസംഘങ്ങൾക്കു മുൻഗണന
- c) രണ്ട് ഏക്കർ സ്ഥലത്തു പുൽക്കൃഷിയുള്ള ക്ഷീരസംഘങ്ങൾക്കു മുൻഗണന

അപേക്ഷിക്കേണ്ടവിധം: നിശ്ചിതമാതൃകയിലുള്ള അപേക്ഷ തയ്യാറാക്കി ബന്ധപ്പെട്ട രേഖകൾ സഹിതം അതതു ബ്ലോക്കിലുള്ള ക്ഷീരവികസനയൂണിറ്റ് ഓഫീസിൽ നേരിട്ടു നൽകണം. തെരഞ്ഞെടുത്ത ഗുണഭോക്താക്കൾ 160 രൂപ രജിസ്ട്രേഷൻ ഫീസും 200 രൂപയുടെ മുദ്രപ്പത്രത്തിൽ എഴുതിയ കരാറും അതതു ക്ഷീരവികസനയൂണിറ്റിൽ നൽകണം.

**7.10 കന്നുകൂട്ടി പരിപാലനം**

കന്നുകൂട്ടി ദത്തെടുക്കൽ പദ്ധതി



സഹായം: 9875 രൂപ

**അർഹത:**

- a) ഒരു ദിവസം മുതൽ 90 ദിവസം വരെ പ്രായമുള്ള പശുക്കുട്ടികൾ ഉള്ള കർഷകരായിരിക്കണം
- b) പിന്നാക്കവിഭാഗക്കാർക്കും വനിതകൾക്കും മുൻഗണന

**അപേക്ഷിക്കേണ്ടവിധം:** നിശ്ചിതമാതൃകയിലുള്ള അപേക്ഷ തയ്യാറാക്കി ബന്ധപ്പെട്ട രേഖകൾ സഹിതം അതതു ബ്ലോക്കിലുള്ള ക്ഷീരവികസനയൂണിറ്റ് ഓഫീസിൽ നേരിട്ടു നൽകണം. തെരഞ്ഞെടുത്ത ഗുണഭോക്താക്കൾ 160 രൂപ രജിസ്ട്രേഷൻ ഫീസും 200 രൂപയുടെ മുദ്രപ്പത്രത്തിൽ എഴുതിയ കരാറും അതതു ക്ഷീരവികസനയൂണിറ്റിൽ നൽകണം.

**വകുപ്പാസ്ഥാനം:**

ക്ഷീരവികസനവകുപ്പ് ഡയറക്ടറേറ്റ്,  
 പട്ടം, തിരുവനന്തപുരം 695004  
 ഫോൺ: 2445749, 2445799  
 ഇ-മെയിൽ: [dairyddgen@gmail.com](mailto:dairyddgen@gmail.com)

**ജില്ലാ ഓഫീസുകൾ:**

1. ക്ഷീരവികസനവകുപ്പ് ഡെപ്യൂട്ടി ഡയറക്ടറുടെ കാര്യാലയം  
 പട്ടം പി.ഒ., തിരുവനന്തപുരം - 695 004  
 ഇ-മെയിൽ: [dairyddtvm@gmail.com](mailto:dairyddtvm@gmail.com)
2. ക്ഷീരവികസനവകുപ്പ് ഡെപ്യൂട്ടി ഡയറക്ടറുടെ കാര്യാലയം  
 സെന്റ് മേരീസ് ബിൽഡിങ്ങ്, മുണ്ടയ്ക്കൽ വെസ്റ്റ് പി.ഒ., കൊല്ലം - 691001  
 ഇ-മെയിൽ: [dairydeptkollam@gmail.com](mailto:dairydeptkollam@gmail.com)
3. ക്ഷീരവികസനവകുപ്പ് ഡെപ്യൂട്ടി ഡയറക്ടറുടെ കാര്യാലയം  
 സിവിൽ സ്റ്റേഷൻ, മൂന്നാംനില, പത്തനംതിട്ട - 689645  
 ഇ-മെയിൽ: [dairyddpta@gmail.com](mailto:dairyddpta@gmail.com)
4. ക്ഷീരവികസനവകുപ്പ് ഡെപ്യൂട്ടി ഡയറക്ടറുടെ കാര്യാലയം  
 കല്ലുപാലം പി.ഒ., ആലപ്പുഴ - 688 011  
 ഇ-മെയിൽ: [dairyalpy@gmail.com](mailto:dairyalpy@gmail.com)
5. ക്ഷീരവികസനവകുപ്പ് ഡെപ്യൂട്ടി ഡയറക്ടറുടെ കാര്യാലയം  
 ഇഴരയിൽ കടവ്, കോട്ടയം - 686 001  
 ഇ-മെയിൽ: [dairyddktm@gmail.com](mailto:dairyddktm@gmail.com)
6. ക്ഷീരവികസനവകുപ്പ് ഡെപ്യൂട്ടി ഡയറക്ടറുടെ കാര്യാലയം  
 മിനി സിവിൽ സ്റ്റേഷൻ, മൂന്നാം നില, തൊടുപുഴ - 685 584  
 ഇ-മെയിൽ: [dairyddtpa@yahoo.in](mailto:dairyddtpa@yahoo.in)
7. ക്ഷീരവികസനവകുപ്പ് ഡെപ്യൂട്ടി ഡയറക്ടറുടെ കാര്യാലയം

സിവിൽ സ്റ്റേഷൻ, കാക്കനാട്, എറണാകുളം - 682 030

ഇ-മെയിൽ: [dddekm@gmail.com](mailto:dddekm@gmail.com)

8. ക്ഷീരവികസനവകുപ്പ് ഡെപ്യൂട്ടി ഡയറക്ടറുടെ കാര്യാലയം  
മിനി സിവിൽ സ്റ്റേഷൻ, ചെമ്പുക്കാവ്, തൃശ്ശൂർ സിറ്റി പി.ഒ. - 680 020

ഇ-മെയിൽ: [dddairytsr@gmail.com](mailto:dddairytsr@gmail.com)

9. ക്ഷീരവികസനവകുപ്പ് ഡെപ്യൂട്ടി ഡയറക്ടറുടെ കാര്യാലയം  
സിവിൽ സ്റ്റേഷൻ, പാലക്കാട് - 678 001

ഇ-മെയിൽ: [dydpalakkad@gmail.com](mailto:dydpalakkad@gmail.com)

10. ക്ഷീരവികസനവകുപ്പ് ഡെപ്യൂട്ടി ഡയറക്ടറുടെ കാര്യാലയം  
സിവിൽ സ്റ്റേഷൻ, അപ് ഹിൽ, മലപ്പുറം - 676 505

ഇ-മെയിൽ: [dddairympm@gmail.com](mailto:dddairympm@gmail.com)

11. ക്ഷീരവികസനവകുപ്പ് ഡെപ്യൂട്ടി ഡയറക്ടറുടെ കാര്യാലയം  
സിവിൽ സ്റ്റേഷൻ, അഞ്ചാംനില, ന്യൂ ബ്ലോക്ക്, കോഴിക്കോട് - 673 020

ഇ-മെയിൽ: [dddairykkd@gmail.com](mailto:dddairykkd@gmail.com)

12. ക്ഷീരവികസനവകുപ്പ് ഡെപ്യൂട്ടി ഡയറക്ടറുടെ കാര്യാലയം  
സിവിൽ സ്റ്റേഷൻ, കൽപ്പറ്റ നോർത്ത് പി.ഒ., വയനാട് - 673 122

ഇ-മെയിൽ: [dairywayanad@gmail.com](mailto:dairywayanad@gmail.com)

13. ക്ഷീരവികസനവകുപ്പ് ഡെപ്യൂട്ടി ഡയറക്ടറുടെ കാര്യാലയം  
സിവിൽ സ്റ്റേഷൻ, എഫ് ബ്ലോക്ക്, ഗ്രൗണ്ട് ഫ്ലോർ, കണ്ണൂർ - 670 002

ഇ-മെയിൽ: [dairyddknr@gmail.com](mailto:dairyddknr@gmail.com)

14. ക്ഷീരവികസനവകുപ്പ് ഡെപ്യൂട്ടി ഡയറക്ടറുടെ കാര്യാലയം  
സിവിൽ സ്റ്റേഷൻ, ഒന്നാംനില, എഫ് ബ്ലോക്ക്

വിദ്യാനഗർ, പി.ഒ., കാസർകോട് - 671 123

ഇ-മെയിൽ: [dddairyksd@gmail.com](mailto:dddairyksd@gmail.com)

# തദ്ദേശസ്വയംഭരണവകുപ്പ്

## 8.1 ദേശീയ ഗ്രാമീണ തൊഴിലുറപ്പ് പദ്ധതി

- ഗ്രാമീണകുടുംബങ്ങളുടെ ഉപജീവനമാർഗ്ഗം അഭിവൃദ്ധിപ്പെടുത്താൻ അവിദഗ്ദ്ധകായികതൊഴിൽ ചെയ്യാൻ താല്പര്യമുള്ള കുടുംബങ്ങൾക്കു പ്രതിവർഷം 100 ദിവസത്തെ തൊഴിൽനൽകുന്നു.
- ജോലി ചെയ്യുന്ന ഒരാളിന് ഒരു ദിവസം 271 രൂപ വേതനം ലഭിക്കും.
- തൊഴിൽ ആവശ്യപ്പെട്ട് 15 ദിവസത്തിനുള്ളിൽ തൊഴിൽ ലഭിക്കാനുള്ള അവകാശം. അല്ലെങ്കിൽ, തൊഴിലില്ലായ്മാവേതനം അനുവദിക്കും. തൊഴിലില്ലായ്മാവേതനത്തിന്റെ നിരക്ക് ആദ്യത്തെ ഒരു മാസം വേതനത്തിന്റെ 25 ശതമാനവും രണ്ടാമത്തെ മാസം മുതൽ വേതനത്തിന്റെ 50 ശതമാനവും ആയിരിക്കും.

### അർഹത:

- പഞ്ചായത്തിൽ സ്ഥിരതാമസക്കാരായ ഏതു കുടുംബത്തിനും ഗ്രാമപ്പഞ്ചായത്തിൽ പേരു രജിസ്റ്റർ ചെയ്യാനുള്ള അപേക്ഷ നൽകാം. അപേക്ഷിച്ച് 15 ദിവസത്തിനകം തൊഴിൽ കാർഡ് ലഭിക്കും.
- തൊഴിൽ കാർഡിൽ പേരുള്ള 18 വയസ്സു പൂർത്തിയാക്കിയ ഒരാൾക്കു ജോലി ആവശ്യപ്പെടാം. കുറഞ്ഞത് തുടർച്ചയായി 14 ദിവസത്തെ തൊഴിലിനാണ് അപേക്ഷ നൽകേണ്ടത്.
- ജോലിസമയം രാവിലെ 9 മണി മുതൽ വൈകുന്നേരം 5 മണി വരെ.

മഹാത്മാ ഗാന്ധി എൻ. ആർ. ഇ. ജി. എ. സ്റ്റേറ്റ് മിഷൻ,  
 സ്വരാജ് ഭവൻ, അഞ്ചാം നില, നന്തൻകോട്, കവടിയാർ പി. ഒ.,  
 തിരുവനന്തപുരം 695003  
 ഫോൺ: 0471-2313385, 1800 425 1004 (ടോൾ ഫ്രീ)  
 ഫാക്സ്: 0471-2312385  
 ഇ-മെയിൽ: [mgnrega.kerala@gov.in](mailto:mgnrega.kerala@gov.in)

### 8.2 അയ്യങ്കാളി തൊഴിലുറപ്പ് പദ്ധതി

- ദേശീയ ഗ്രാമീണ തൊഴിലുറപ്പ് പദ്ധതിയുടെ മാതൃകയിൽ നഗരപ്രദേശത്ത് കായികാദ്ധ്യക്ഷനത്തിനു തയ്യാറുള്ളവർക്കു തൊഴിൽ ലഭ്യമാക്കാനുള്ള പദ്ധതി.
- നഗരസഭയിൽ താമസക്കാരായ, അവിദഗ്ദ്ധകായികാദ്ധ്യക്ഷനം ചെയ്യാൻ തയ്യാറുള്ള, പ്രായപൂർത്തിയായ കുടുംബാംഗങ്ങൾക്ക് ഒരു സാമ്പത്തികവർഷം കുറഞ്ഞത് 100 ദിവസം തൊഴിൽ നൽകുകയാണു ലക്ഷ്യം.
- ലഭിക്കുന്ന വേതനം പ്രതിദിനം 271 രൂപ

#### അർഹത

- നഗരപ്രദേശങ്ങളിലെ ഓരോ കുടുംബത്തിലെയും അവിദഗ്ദ്ധകായികാദ്ധ്യക്ഷനം ആവശ്യമുള്ള, തൊഴിലെടുക്കാൻ സന്നദ്ധരായ, പ്രായപൂർത്തിയായ ഏതൊരാൾക്കും തൊഴിൽ ലഭിക്കാൻ അർഹതയുണ്ട്.
- തൊഴിലാളികൾക്കു തൊഴിൽ ആവശ്യപ്പെടാനുള്ള നിയമപരമായ പ്രമാണമായി അഞ്ചു വർഷം പ്രാബല്യമുള്ള തൊഴിൽ കാർഡ് നഗരസഭകൾ വഴി ഇവർക്കു ലഭ്യമാക്കുന്നു.
- ജോലിസമയം രാവിലെ 9 മുതൽ വൈകുന്നേരം 5 വരെ
- തൊഴിൽ കാർഡ് ലഭിച്ച ഒരാൾ തൊഴിലിനു വേണ്ടി നഗരസഭയിൽ അപേക്ഷ നൽകിയാൽ 15 ദിവസത്തിനകം തൊഴിൽ ലഭ്യമായില്ലെങ്കിൽ തൊഴിലില്ലായ്മവേതനം ലഭിക്കാനുള്ള അവകാശം.

#### അപേക്ഷിക്കാനുള്ള നടപടിക്രമം

- മതിയായ രേഖകൾ സഹിതം നിർദ്ദിഷ്ടമാതൃകയിലുള്ള അപേക്ഷ നഗരസഭാ സെക്രട്ടറിക്കു നൽകണം.
- അപേക്ഷകൾ പരിശോധിച്ച് ഉചിതമായ അന്വേഷണനടപടികൾ പൂർത്തിയാക്കി ഓരോ കുടുംബത്തിനും 15 ദിവസത്തിനകം തൊഴിൽ കാർഡ് നൽകുന്നു.
- നഗരസഭകളുമായി ബന്ധപ്പെട്ട് ഈ പദ്ധതി പ്രയോജനപ്പെടുത്താം.

### 8.3 വാർദ്ധക്യകാലപെൻഷൻ (ഐ. ജി. എൻ. ഒ. പി.)

**ലഭിക്കുന്ന ആനുകൂല്യം:** 1200 രൂപ  
**അപേക്ഷ നൽകേണ്ടത്:** നഗരസഭ/ഗ്രാമപഞ്ചായത്ത് സെക്രട്ടറിക്ക്  
**ഹാജരാക്കേണ്ട രേഖകൾ:**

- നിശ്ചിത ഫോമിലുള്ള അപേക്ഷയുടെ രണ്ടു പ്രതി
- പ്രായം തെളിയിക്കാൻ സ്കൂൾരേഖകളോ പള്ളിരേഖകളോ ജനന സർട്ടിഫിക്കറ്റോ തെരഞ്ഞെടുപ്പു കമ്മീഷന്റെ തിരിച്ചറിയൽ കാർഡോ. ഇവ ലഭ്യമല്ലെങ്കിൽ മാത്രം സർക്കാർ സർവീസിലെ അസിസ്റ്റന്റ് സർജനിൽ കുറയാത്ത പദവിയിലുള്ള ഡോക്ടറുടെ സർട്ടിഫിക്കറ്റ് ഹാജരാക്കാം.
- സ്ഥിരതാമസം തെളിയിക്കുന്ന രേഖ (റേഷൻ കാർഡ്/മേൽവിലാസം കാണിക്കുന്ന മറ്റ് എന്തെങ്കിലും രേഖയുടെ പകർപ്പ്)

- തിരിച്ചറിയൽ രേഖ (ഇലക്ട്രിക് തിരിച്ചറിയൽ കാർഡ്/ആധാർ കാർഡ്/ഫോട്ടോ പതിച്ച മറ്റേതെങ്കിലും രേഖകൾ).
- വരുമാനം തെളിയിക്കുന്ന സർട്ടിഫിക്കറ്റ്

**അർഹതാമാനദണ്ഡം:**

- കുടുംബവാർഷികവരുമാനപരിധി 1,00,000 രൂപ
- 60 വയസ്സു പൂർത്തിയാക്കിയവർ.
- കേരളസംസ്ഥാനത്ത് മൂന്നു വർഷമെങ്കിലും സ്ഥിരമായി താമസിക്കുന്നവർ (ജി. ഒ. പി.) 47/95/സാ. ക്ഷേ. വ. തീയതി 13.12.95)

**അന്വേഷണോദ്യോഗസ്ഥർ:** വില്ലേജ് എക്സിക്യൂട്ടീവ് ഓഫീസർ/റവന്യൂ ഇൻസ്പെക്ടർ (നഗരസഭ)

**തീരുമാനം എടുക്കുന്നത്:** പഞ്ചായത്ത്/നഗരസഭ ഭരണസമിതി

**അപീലധികാരി:** പഞ്ചായത്ത് ഡയറക്ടർ/നഗരകാര്യവകുപ്പ് ഡയറക്ടർ

**കുറിപ്പ്**

1. അപേക്ഷ നൽകുന്ന തീയതിമുതൽ പെൻഷന് അർഹതയുണ്ടായിരിക്കും.
2. പ്രായപൂർത്തിയായ ആൺമക്കൾ ഉണ്ടെങ്കിലും അവരുടെ സംരക്ഷണം ഇല്ലെങ്കിൽ പെൻഷനു പരിഗണിക്കും.
3. കോൺട്രിബ്യൂഷൻ അടച്ച വിവിധ ക്ഷേമനിധി ബോർഡുകളിൽ നിന്നു പെൻഷൻ കൈപ്പറ്റുന്നവർക്കും ഹോണറേറിയം കൈപ്പറ്റുന്ന അങ്കണവാടി ജീവനക്കാർ, തദ്ദേശസ്വയംഭരണ സ്ഥാപനത്തിലെ തിരഞ്ഞെടുക്കപ്പെട്ട അംഗങ്ങൾ, ഗ്രാന്റ് ലഭിക്കുന്ന അനാഥ/അഗതി/വൃദ്ധമന്ദിരങ്ങൾ/ക്ഷേമസ്ഥാപനങ്ങൾ എന്നിവയിലെ അന്തേവാസികൾ, വികലാംഗ പെൻഷൻ കൈപ്പറ്റുന്നവർ എന്നിവർക്ക് അർഹമായ മാനദണ്ഡങ്ങൾക്കു വിധേയമായി ഏതെങ്കിലും ഒരു സാമൂഹിക പെൻഷനു കൂടി അർഹതയുണ്ട്. (ജി. ഒ. എം. എസ്.) നമ്പർ9/2016 സാ. നീ. വ. തീയതി 30.01.2016, ജി. ഒ. എം. എസ്.) 324/2016/ഫിൻ തീയതി 15.08.2016)
4. പെൻഷൻ കൈപ്പറ്റുന്ന ആൾ മരിച്ചാൽ കുടിശ്ശിക അന്തരവാകാശികൾക്കു നൽകും.
5. 75 വയസ്സ് പൂർത്തിയായവർക്ക് കൂടിയനിരക്കിൽ പെൻഷൻ അനുവദിക്കും. (ജി. ഒ. എം. എസ്.) നം 24/16/സാനീവ. തീയതി 01.03.2016)
6. പെൻഷൻ അനുവദിക്കുന്ന അനുപാതം

വയസ്സ്	കേന്ദ്ര വിഹിതം	കേരളസർക്കാർ വിഹിതം	ആകെ
60 മുതൽ 75 വരെ വയസ്സുള്ളവർക്ക്	300	800	1100
75 വയസ്സു വരെ ഉള്ളവർക്ക്	200	900	1100
75 മുതൽ 80 വരെ വയസ്സുള്ളവർക്ക്	200	1400	1600

വയസ്സ്	കേന്ദ്ര വിഹിതം	കേരളസർക്കാർ വിഹിതം	ആകെ
80 വയസ്സിനു മുകളിലുള്ളവർക്ക്	500	1100	1600

### 8.4 വിധവകൾക്കും വിവാഹമോചിതർക്കുമുള്ള പെൻഷൻ (ഐ. ജി. എൻ. ഡബ്ല്യു. പി. എസ്)

**ലഭിക്കുന്ന ആനുകൂല്യം:** 1200 രൂപ

**അപേക്ഷ നൽകേണ്ടത്:** ഗ്രാമപഞ്ചായത്ത്/നഗരസഭ സെക്രട്ടറിക്ക്

**ഹാജരാക്കേണ്ട രേഖകൾ:**

1. നിശ്ചിത ഫോമിലുള്ള അപേക്ഷയുടെ രണ്ടു പ്രതി
2. വിധവയാണെങ്കിൽ ഭർത്താവിന്റെ മരണസർട്ടിഫിക്കറ്റോ വിവാഹമോചിതയാണെങ്കിൽ വിവാഹമോചനം നേടിയതിന്റെ രേഖയോ വില്ലേജ് ഓഫീസറിൽനിന്നുള്ള സർട്ടിഫിക്കറ്റോ.
3. അപേക്ഷ നൽകുന്ന സമയത്ത് അപേക്ഷക രണ്ടു വർഷമെങ്കിലും കേരളത്തിൽ സ്ഥിര താമസമാണെന്നു തെളിയിക്കുന്ന രേഖകൾ (റേഷൻ കാർഡ്/മേൽവിലാസം തെളിയിക്കുന്ന മറ്റു രേഖയുടെ പകർപ്പുകൾ)
4. തിരിച്ചറിയൽ രേഖ (ഇലക്ഷൻ തിരിച്ചറിയൽ കാർഡ്/ആധാർ കാർഡ്/ഫോട്ടോ പതിച്ച മറ്റേതെങ്കിലും രേഖകൾ)
5. വരുമാനം തെളിയിക്കാൻ വില്ലേജ് ഓഫീസറിൽനിന്നുള്ള സർട്ടിഫിക്കറ്റ്

**വരുമാനപരിധി:** കുടുംബവാർഷികവരുമാനം 1,00,000 രൂപ

**അന്വേഷണോദ്യോഗസ്ഥർ:** ഐ. സി. ഡി. എസ്. സൂപ്പർവൈസർ

**തിരുമാനം എടുക്കുന്നത്:** പഞ്ചായത്ത്/നഗരസഭ ഭരണസമിതി

**അപ്പീലധികാരി:** കളക്ടർ

#### കുറിപ്പ്

1. ഭർത്താവിനെ കാണാതായി 7 വർഷം കഴിഞ്ഞവർക്കും പെൻഷൻ അപേക്ഷിക്കാം. അതു തെളിയിക്കുന്ന രേഖ ഹാജരാക്കണം.
2. 20 വയസ്സിൽകൂടുതൽപ്രായമുള്ള ആൺമക്കൾ ഉള്ളവർക്കും പെൻഷൻ ലഭിക്കാം.
3. കഴിഞ്ഞ രണ്ടുവർഷമായി കേരളത്തിൽ തുടർച്ചയായി സ്ഥിരതാമസക്കാർ ആയിരിക്കണം.
4. കോൺട്രിബ്യൂഷൻ അടച്ച് വിവിധ ക്ഷേമനിധി ബോർഡുകളിൽ നിന്നു പെൻഷൻ കൈപ്പറ്റുന്നവർ, ഹോണറേറിയം കൈപ്പറ്റുന്ന അങ്കണവാടി ജീവനക്കാർ, തദ്ദേശ സ്വയംഭരണ സ്ഥാപനത്തിലെ തെരഞ്ഞെടുക്കപ്പെട്ട അംഗങ്ങൾ, ഗ്രാന്റ് ലഭിക്കുന്ന അനാഥ/അഗതി/വൃദ്ധമന്ദിരങ്ങൾ/ക്ഷേമസ്ഥാപനങ്ങൾ എന്നിവയിലെ അന്തേവാസികൾ, വികലാംഗ പെൻഷൻ കൈപ്പറ്റുന്നവർ എന്നിവർക്ക് അർഹമായ മാനദണ്ഡങ്ങൾക്കു വിധേയമായി ഏതെങ്കിലും ഒരു സാമൂഹിക പെൻഷനു കൂടി അർഹതയുണ്ട്.

(ജി. ഒ. (എം. എസ്.) 9/2016 സാ. നീ. വ. തീയതി 30.01.2016 ജി. ഒ. (എം. എസ്.) 324/2016/ഫിൻ തീയതി 15.08.2016)

5. പുനർവിവാഹം നടത്തിയിട്ടില്ല എന്നതിനു സ്വയം സാക്ഷ്യപ്പെടുത്തിയാൽ മതി.
6. പെൻഷൻ കൈപ്പറ്റുന്ന ആൾ മരിച്ചാൽ കുടിശ്ശിക അനന്തരാവകാശികൾക്കു ലഭിക്കും.
7. അപേക്ഷ നൽകുന്ന തീയതി മുതൽ പെൻഷൻ അർഹതയുണ്ടായിരിക്കും.

**പെൻഷൻ അനുവദിക്കുന്ന അനുപാതം**

വയസ്സ്	കേന്ദ്ര വിഹിതം	കേരളസർക്കാർ വിഹിതം	ആകെ
40 മുതൽ 75 വരെ വയസ്സുള്ളവർക്ക്	300	800	1100
75 മുതൽ 80 വരെ വയസ്സുള്ളവർക്ക്	300	1300	1600
80 വയസ്സിനു മുകളിലുള്ളവർക്ക്	500	1100	1600

**8.5 വികലാംഗപെൻഷൻ**

(അംഗവൈകല്യം സംഭവിച്ചവർ, ശാരീരിക, മാനസിക വെല്ലുവിളികൾ നേരിടുന്നവർ)

ലഭിക്കുന്ന ആനുകൂല്യം: 1200 രൂപ

അപേക്ഷ നൽകേണ്ടത്: ഗ്രാമപഞ്ചായത്ത്/നഗരസഭ സെക്രട്ടറിക്ക്

ഹാജരാക്കേണ്ട രേഖകൾ:

- നിശ്ചിത ഫോമിലുള്ള അപേക്ഷയുടെ രണ്ടു പ്രതി.
- പ്രായപരിധി ഇല്ല.
- സ്ഥിരതാമസം തെളിയിക്കുന്ന ഒരു രേഖ (റേഷൻ കാർഡ്/മേൽവിലാസം കാണിക്കുന്ന മറ്റു രേഖയുടെ പകർപ്പ്).
- അംഗപരിമിതി തെളിയിക്കുന്ന രേഖ.
- വരുമാനം തെളിയിക്കാൻ വില്ലേജ് ഓഫീസറുടെ സർട്ടിഫിക്കറ്റ് .

അർഹതാമാനദണ്ഡം:

1. കുടുംബവാർഷികവരുമാനം: 1,00,000 രൂപ
2. ശാരീരിക, മാനസിക വൈകല്യങ്ങൾ:
  - അസ്ഥിവൈകല്യം — ചുരുങ്ങിയത് 40%
  - അന്ധർ — ലെൻസ് ഉപയോഗിച്ചും കാഴ്ചശക്തി 6/60 അഥവാ 20/200 സ്നെല്ലിൽ അധികമാകാത്തത്
  - ബധിരർ — കേഴ്ണിശേഷി 90 ഡെസിബെലിൽ കുറഞ്ഞത്
  - മാനസികവൈകല്യം — ഐ. ക്യു. 50-ൽ താഴെ

**അന്വേഷണോദ്യോഗസ്ഥർ:** ഹെൽത്ത് ഇൻസ്പെക്ടർ  
**തീരുമാനം എടുക്കുന്നത്:** ഗ്രാമപഞ്ചായത്ത്/നഗരസഭ ഭരണസമിതി  
**അപ്പീലധികാരി:** കളക്ടർ

**കുറിപ്പ്**

1. കഴിഞ്ഞ രണ്ടു വർഷമായി കേരളത്തിൽ തുടർച്ചയായി സ്ഥിരതാമസമായിരിക്കണം.
2. സ്വാതന്ത്ര്യസമരസേനാനികൾക്കുള്ള പെൻഷൻ വരുമാനമായി കണക്കാക്കില്ല.
3. അംഗപരിമിതി 80%-ൽ അധികമുള്ളവർക്ക് ഉയർന്ന നിരക്കിലുള്ള പെൻഷൻ അർഹതയുണ്ട്.
4. സാമൂഹികസുരക്ഷാ മിഷൻ നൽകുന്ന തിരിച്ചറിയൽ കാർഡ് ഹാജരാക്കുന്നവരോട് അംഗപരിമിതി തെളിയിക്കാൻ മറ്റു രേഖ ആവശ്യപ്പെടില്ല.
5. അപേക്ഷ നൽകിയ തീയതി മുതൽ പെൻഷൻ അർഹതയുണ്ടായിരിക്കും.
6. കോൺട്രിബ്യൂഷൻ അടച്ച് വിവിധ ക്ഷേമനിധി ബോർഡുകളിൽ നിന്ന പെൻഷൻ കൈപ്പറ്റുന്നവർ, ഹോണറേറിയം കൈപ്പറ്റുന്ന അങ്കണവാടി ജീവനക്കാർ, തദ്ദേശ സ്വയംഭരണ സ്ഥാപനത്തിലെ തെരഞ്ഞെടുക്കപ്പെട്ട അംഗങ്ങൾ, ഗ്രാന്റ് ലഭിക്കുന്ന അനാഥ/അഗതി/വൃദ്ധമന്ദിരങ്ങൾ/ക്ഷേമസ്ഥാപനങ്ങൾ എന്നിവയിലെ അന്തേവാസികൾ, വികലാംഗപെൻഷൻ കൈപ്പറ്റുന്നവർ എന്നിവർക്ക് അർഹമായ മാനദണ്ഡങ്ങൾക്കു വിധേയമായി ഏതെങ്കിലും ഒരു സാമൂഹിക പെൻഷൻ കൂടി അർഹതയുണ്ട്. (ജി. ഒ. എം. എസ്.) 9/2016 സാ. നി. വ. തീയതി 30.01.2016 ജി. ഒ. എം. എസ്.) 324/2016/ഫിൻ തീയതി 15.08.2016).
7. പെൻഷൻ കൈപ്പറ്റുന്ന ആൾ മരിച്ചാൽ കുടിശ്ശിക അനന്തരാവകാശികൾക്കു ലഭിക്കും

**8.6 കർഷകത്തൊഴിലാളി പെൻഷൻ**

**ലഭിക്കുന്ന ആനുകൂല്യം:** 1200 രൂപ  
**അപേക്ഷ നൽകേണ്ടത്:** ഗ്രാമപഞ്ചായത്ത്/നഗരസഭ സെക്രട്ടറിക്ക്  
**ഹാജരാക്കേണ്ട രേഖകൾ:**

- നിശ്ചിത ഫോമിലുള്ള അപേക്ഷ
- കർഷകത്തൊഴിലാളി ക്ഷേമനിധി ബോർഡിൽ നിന്നുള്ള വിടുതൽസാക്ഷ്യപത്രം
- പ്രായം തെളിയിക്കാൻ സ്കൂൾ രേഖകളോ പള്ളിരേഖകളോ ജനന സർട്ടിഫിക്കറ്റോ തെരഞ്ഞെടുപ്പു കമ്മീഷന്റെ തിരിച്ചറിയൽ കാർഡോ വേണം. ഇവ ലഭ്യമല്ലെങ്കിൽ മാത്രം സർക്കാർ സർവീസിലെ അസിസ്റ്റന്റ് സർജനിൽ കുറയാത്ത പദവിയിലുള്ള ഡോക്ടറുടെ സർട്ടിഫിക്കറ്റ് ഹാജരാക്കാം.
- ഗ്രാമപഞ്ചായത്തിൽ സ്ഥിരതാമസമെന്നു തെളിയിക്കുന്ന രേഖ
- വില്ലേജ് ഓഫീസിൽ നിന്നുള്ള വരുമാന സർട്ടിഫിക്കറ്റ്

**അർഹതാമാനദണ്ഡം:**

1. കുടുംബവാർഷികവരുമാനം: ഒരു ലക്ഷം രൂപയിൽ കവിയരുത്
2. 60 വയസ്സ് പൂർത്തിയായിരിക്കണം
3. കർഷകത്തൊഴിലാളിക്ഷേമനിധിയിൽ അംഗത്വം



4. അപേക്ഷിക്കുന്നതിനു തൊട്ടുമുമ്പ് തുടർച്ചയായി 10 വർഷമെങ്കിലും കേരളത്തിൽ സ്ഥിരതാമസമാണെന്നു തെളിയിക്കുന്ന രേഖ.

**അന്വേഷണോദ്യോഗസ്ഥർ:** കൃഷി അസിസ്റ്റന്റ്.

**തീരുമാനം എടുക്കുന്നത്:** ഗ്രാമപഞ്ചായത്ത്/നഗരസഭ ഭരണസമിതി.

**അപ്പീലധികാരി:** കളക്ടർ.

**റിവിഷൻ അതോറിറ്റി:** സർക്കാർ.

**കുറിപ്പ്**

- അന്വേഷണറിപ്പോർട്ടിൽ അപേക്ഷകരുടെ പേര്, വയസ്സ്, കുടുംബവരുമാനം, കുട്ടികളുടെ വിവരങ്ങൾ, ഭാര്യ/ഭർത്താവിന്റെ വിവരങ്ങൾ, ഭ്രൂട്യമയുടെ പേര് എന്നിവ ഉണ്ടായിരിക്കണം.
- രണ്ടു പ്രാവശ്യം തുടർച്ചയായി തുക കൈപ്പറ്റാതിരുന്നാൽ പെൻഷൻ റദ്ദാകും.
- അപേക്ഷ ലഭിച്ച് അടുത്ത മാസം മുതൽ പെൻഷൻ അർഹതയുണ്ട്.
- തോട്ടം തൊഴിലാളി നിയമത്തിന്റെ പരിധിയിൽ വരുന്ന തൊഴിലാളികൾക്ക് ഈ പെൻഷൻ അർഹതയില്ല.
- വൃദ്ധർക്കോ രോഗബാധിതർക്കോ വേണ്ടി നടത്തുന്ന സ്ഥാപനത്തിന്റെ സംരക്ഷണത്തിൽ കഴിയുന്നവർക്ക് ഈ പെൻഷൻ അർഹതയില്ല.
- പെൻഷണർ മരിച്ചാൽമരണം നടന്നതുവരെയുള്ള മാസത്തെ കുടിശ്ശിക അവകാശികൾക്കു ലഭിക്കും.

**8.7 അമ്പതു് വയസിനു മുകളിലുള്ള അവിവാഹിതകൾക്കുള്ള പെൻഷൻ**

**ലഭിക്കുന്ന ആനുകൂല്യം:** 1200 രൂപ

**അപേക്ഷ നൽകേണ്ടത്:** ഗ്രാമപഞ്ചായത്ത്/നഗരസഭ സെക്രട്ടറിക്ക്

**ഹാജരാക്കേണ്ട രേഖകൾ:**

1. നിശ്ചിത ഫോമിലുള്ള അപേക്ഷ (2 പകർപ്പ്)
2. വരുമാനവും പ്രായവും അവിവാഹിതയാണെന്നും തെളിയിക്കുന്ന വില്ലേജ് ഓഫീസറുടെ സർട്ടിഫിക്കറ്റ്
3. തിരിച്ചറിയൽരേഖ

**അർഹതാനന്ദങ്ങൾ:**

1. കുടുംബവാർഷികവരുമാനം - ഒരുലക്ഷം രൂപയിൽ കവിയരുത്
2. 50 വയസ്സ് പൂർത്തിയായിരിക്കണം
3. കേരളസംസ്ഥാനത്ത് സ്ഥിരതാമസക്കാരി ആയിരിക്കണം.

**അന്വേഷണോദ്യോഗസ്ഥർ:** ഐ.സി.ഡി.എസ്. സൂപ്പർവൈസർ

**തീരുമാനം എടുക്കുന്നത്:** ഗ്രാമപഞ്ചായത്ത്/നഗരസഭ ഭരണസമിതി

**അപ്പീൽ അധികാരി:** കളക്ടർ

**കുറിപ്പ്**

1. അവിവാഹിതരായ അമ്മമാർക്കും അപേക്ഷിക്കാം.

2. അപേക്ഷ നൽകുന്ന തീയതി മുതൽ പെൻഷൻ അർഹതയുണ്ട്.
3. രണ്ടുവർഷം ഇടവേളയിൽ ലൈഫ് സർട്ടിഫിക്കറ്റ് സമർപ്പിക്കുകയോ ഐഡന്റിറ്റി കാർഡ് സഹിതം നേരിട്ട് ഹാജരാക്കുകയോ വേണം.
4. ഗുണഭോക്താവ് മരണമടയുന്നപക്ഷം അനന്തരാവകാശികൾക്കു പെൻഷൻ കിട്ടിക്കുറേ ലഭിക്കും.
5. കോൺട്രിബ്യൂഷൻ അടച്ച് വിവിധ ക്ഷേമനിധിബോർഡുകളിൽനിന്നു പെൻഷൻ കൈപ്പറ്റുന്നവർ, ഹോണറേറിയം കൈപ്പറ്റുന്ന അങ്കണവാടിജീവനക്കാർ, തദ്ദേശ സ്വയംഭരണസ്ഥാപനത്തിലെ തെരഞ്ഞെടുക്കപ്പെട്ട അംഗങ്ങൾ, ഗ്രാന്റ് ലഭിക്കുന്ന അനാഥ/അഗതി/വൃദ്ധമന്ദിരങ്ങൾ/ക്ഷേമസ്ഥാപനങ്ങൾ എന്നിവയിലെ അന്തേവാസികൾ, വികലാംഗപെൻഷൻ കൈപ്പറ്റുന്നവർ എന്നിവർക്ക് അർഹമായ മാനദണ്ഡങ്ങൾക്കു വിധേയമായി ഏതെങ്കിലും ഒരു സാമൂഹികപെൻഷനുകൂടി അർഹതയുണ്ട്. (ജി.ഒ. എം.എസ്.) 9/2016 സാ.നീ.വ. തീയതി 30.01.2016 ജി.ഒ. എം.എസ്.) 324/2016/ഫിൻ തീയതി 15.08.2016)

### 8.8 തൊഴിൽരഹിതവേതനം

**ലഭിക്കുന്ന ആനുകൂല്യം:** പ്രതിമാസം 120 രൂപ

**അപേക്ഷ നൽകേണ്ടത്:** ഗ്രാമപഞ്ചായത്ത്/നഗരസഭ സെക്രട്ടറിക്ക് ഹാജരാക്കേണ്ട രേഖകൾ:

1. നിശ്ചിത ഫോമിലുള്ള അപേക്ഷ (2 പകർപ്പ്)
2. എസ്.എസ്.എൽ.സി. ബുക്കിന്റെ സാക്ഷ്യപ്പെടുത്തിയ പകർപ്പ്
3. എംപ്ലോയ്മെന്റ് രജിസ്ട്രേഷൻ കാർഡിന്റെ പകർപ്പ്
4. പഞ്ചായത്ത്/നഗരസഭാപ്രദേശത്ത് സമീപമാണെന്ന് സംബന്ധിച്ച രേഖ.
5. ഫോട്ടോ പതിച്ച തിരിച്ചറിയൽരേഖ
6. വികലാംഗസർട്ടിഫിക്കറ്റ് (പാകമായവർക്കു മാത്രം)
7. ട്രാൻസ്ഫർ സർട്ടിഫിക്കറ്റ് - പകർപ്പ് (പരിശോധനയ്ക്ക് ഒറിജിനൽ ഹാജരാക്കണം)

**അർഹതാമാനദണ്ഡം:**

- എസ്.എസ്.എൽ.സി പാസ്സായിരിക്കണം. പട്ടികജാതി/പട്ടികവർഗ്ഗ/വികലാംഗ വിഭാഗക്കാരെ സ്കൂളിൽ പഠിച്ച് എസ്.എസ്.എൽ.സി. പരീക്ഷയ്ക്ക് ഹാജരായാലും പരിഗണിക്കാം.
- കുടുംബവാർഷികവരുമാനം 12,000 രൂപയിലും വ്യക്തിഗതവരുമാനം പ്രതിമാസം 100 രൂപയിലും അധികമാകരുത്
- പ്രായം 18 നും 35 നും ഇടയിൽ
- വികലാംഗർക്ക്/പട്ടികജാതിക്കാർക്ക്/പട്ടികവർഗ്ഗക്കാർക്ക് 18 വയസ്സിനുശേഷം ഇടർച്ചയായി 2 വർഷവും മറ്റുള്ളവർക്ക് 3 വർഷവും എംപ്ലോയ്മെന്റ് രജിസ്ട്രേഷൻ സീനിയോറിറ്റി വേണം.
- യഥാസമയം പുതുക്കാത്തതിനാൽ രജിസ്ട്രേഷൻ റദ്ദായാൽ പുനർരജിസ്ട്രേഷൻ കഴിഞ്ഞ 3 വർഷം പൂർത്തിയാക്കിയിരിക്കണം.

**അന്വേഷണോദ്യോഗസ്ഥർ:** ഗ്രാമപഞ്ചായത്ത് സെക്രട്ടറി/റവന്യൂ ഇൻസ്പെക്ടർ  
**തീരുമാനം എടുക്കുന്നത്:** ഗ്രാമപഞ്ചായത്ത്/നഗരസഭ ഭരണസമിതി  
**അപീലധികാരി:** കളക്ടർ  
**റിവിഷൻ:** സർക്കാർ

**കുറിപ്പ്**

1. തൊഴിലുറപ്പുപദ്ധതിയിൽതൊഴിൽ ലഭിച്ചവർക്കു വരുമാനപരിധി കൂടുന്ന സംഗതികളിൽതൊഴിലില്ലായ്മാവേതനത്തിന് അർഹതയില്ല
2. തുടർച്ചയായി രണ്ടുതവണ വേതനം കൈപ്പറ്റാതിരുന്നാൽ വേതനം റദ്ദാകും. എന്നാൽ കളക്ടർക്ക് അപേക്ഷ നൽകി അതു കൺഡോൺ ചെയ്യാവുന്നതും വേതനം പുനഃസ്ഥാപിക്കാവുന്നതുമാണ്.
3. ഒരു തദ്ദേശഭരണപ്രദേശത്തു നിന്നു താമസം മാറ്റുമ്പോൾ പുതുതായി താമസിക്കുന്ന തദ്ദേശഭരണസ്ഥാപനത്തിൽ ഒരു മാസത്തിനകം പുതിയ അപേക്ഷ നൽകണം. അപേക്ഷ തീർപ്പാക്കുന്നതു വരെ മുൻ തദ്ദേശഭരണസ്ഥാപനത്തിൽ നിന്നു തന്നെ വേതനം വാങ്ങണം.
4. സംസ്ഥാനത്ത് സ്ഥിരതാമസക്കാരല്ലാതാകുമ്പോഴോ വരുമാനം പരിധിയിൽ കവിയുമ്പോഴോ വേതനത്തിനുള്ള അർഹത നഷ്ടപ്പെടും.
5. വരുമാനം നിശ്ചിത പരിധിയിൽ കവിയുമ്പോൾ ആ വിവരം ഗുണഭോക്താവ് തദ്ദേശഭരണസ്ഥാപനത്തെ അറിയിക്കണം.
6. അപേക്ഷ ലഭിച്ച് അടുത്തമാസം മുതലാണ് വേതനത്തിന് അർഹത.

**8.9 സാധുവിധവകളുടെ പെൺമക്കൾക്കുള്ള വിവാഹധനസഹായം**

**ലഭിക്കുന്ന ആനുകൂല്യം:** 30,000 രൂപ

**അപേക്ഷ നൽകേണ്ടത്:** ഗ്രാമപഞ്ചായത്ത്/നഗരസഭ സെക്രട്ടറിക്ക്

**ഹാജരാക്കേണ്ട രേഖകൾ:**

- നിശ്ചിത ഫോമിലുള്ള അപേക്ഷ (2 പകർപ്പ്)
- അപേക്ഷക വിധവയാണെന്നു തെളിയിക്കുന്ന രേഖ (ബന്ധകമായ സംഗതികളിൽ)
- വിവാഹിതയാകുന്ന പെൺകുട്ടിയുടെ ജനനസർട്ടിഫിക്കറ്റ്
- വിവാഹം നിശ്ചയിച്ചതു സംബന്ധിച്ചു വെള്ളക്കടലാസിൽ എഴുതിയ/അച്ചടിച്ച പ്രതി ശ്രുതവരന്റെ സത്യവാങ്മൂലം
- വിവാഹിതയാകുന്ന പെൺകുട്ടി കേരളത്തിൽ മൂന്നു വർഷമായി സ്ഥിരതാമസക്കാരായാണെന്ന രേഖ
- വിവാഹത്തിന് ഒരുമാസം മുൻ് അപേക്ഷിക്കാത്തപക്ഷം പരമാവധി ഒരുവർഷം വരെയുള്ള കാലതാമസം മാപ്പാക്കുന്നതിനുള്ള അപേക്ഷ

**അർഹതാനന്ദനം:**

1. വിവാഹദിവസം പെൺകുട്ടിക്ക് 18 വയസ്സ് കഴിഞ്ഞിരിക്കണം.
2. കുടുംബവാർഷികവരുമാനം 20,000 രൂപ

- 3. വിവാഹിതയാകുന്ന പെൺകുട്ടി മൂന്നു വർഷം കേരളത്തിൽ സ്ഥിരതാമസക്കാരി ആയിരിക്കണം
- 4. സ്വർണം ഉൾപ്പെടെയുള്ള ആകെ സമ്പത്ത് 50,000 രൂപയിൽ കവിയരുത് (ജി.ഒ. (എം.എസ്) 76/2012 സ.നി.വ., തീയതി 26.12.2012)

**അന്വേഷണോദ്യോഗസ്ഥർ:** ഐ.സി.ഡി.എസ് സൂപ്പർവൈസർ  
**അപ്പീൽഅധികാരി:** കളക്ടർ

**കുറിപ്പ്**

- വിവാഹിതയാകുന്ന പെൺകുട്ടിയുടെ അമ്മ ജീവിച്ചിരിപ്പില്ലെങ്കിൽ വിവാഹം നടത്തി കൊടുക്കുന്ന ആൾക്കോ പെൺകുട്ടിക്കു സ്വയമോ അപേക്ഷിക്കാം. അഗതിമന്ദിരങ്ങളിൽ ഉള്ള പെൺകുട്ടികൾക്കും അപേക്ഷിക്കാം.
- വിവാഹം കഴിഞ്ഞ തീയതി മുതൽ ഒരു വർഷം വരെയുള്ള കാലതാമസം ജില്ലാ സാമൂഹികനീതി ഓഫീസർക്കു മാപ്പാക്കാം.
- ഭർത്താവിന്റെ മരണം സംബന്ധിച്ച് ഗ്രാമപഞ്ചായത്തു പ്രസിഡന്റിന്റെ സർട്ടിഫിക്കറ്റായാലും മതി
- വിവാഹത്തിനുമുമ്പു തുക കൈപ്പറ്റിയ സംഗതികളിൽ വിവാഹം കഴിഞ്ഞതിന്റെ രേഖ ഒരു മാസത്തിനകം ഹാജരാക്കണം.
- പ്രായപൂർത്തിയായ ആൺമക്കളുള്ള കുടുംബത്തിലെ വിധവകളുടെ പെൺമക്കൾക്കും ധനസഹായത്തിന് അർഹതയുണ്ട്.
- മൂന്നുവർഷമോ അതിലധികമോ കാലയളവ് വിവാഹമോചിതയായി കഴിയുന്ന സ്ത്രീകളുടെ പെൺമക്കളുടെ വിവാഹത്തിനും ധനസഹായം അനുവദിക്കാം.
- ഭർത്താവ് ഉപേക്ഷിച്ചവരുടെ പെൺമക്കൾക്കും ഭർത്താവിനെ കാണാതായി ഏഴു വർഷം കഴിഞ്ഞവരുടെ മക്കൾക്കും വിവാഹധനസഹായം നൽകാം.
- അവിവാഹിതരായ സ്ത്രീകളുടെ മക്കൾക്കും വിവാഹധനസഹായം നൽകാം.

**തദ്ദേശഭരണവകുപ്പിന്റെ വെബ്സൈറ്റ്:** <https://lsgkerala.gov.in>

**പഞ്ചായത്തുഡയറക്ടറുടെ വിലാസം:**

പഞ്ചായത്ത് ഡയറക്ടർ,  
 പബ്ലിക് ഓഫീസ് മന്ദിരം, മ്യൂസിയം പി.ഒ., തിരുവനന്തപുരം.  
 ഫോൺ: 0471-2321054, 2323286  
 ഫാക്സ്: 0471-2321350, 2321280  
 ഇ-മെയിൽ: [directorofpanchayat@gmail.com](mailto:directorofpanchayat@gmail.com), [director.dp@lsgkerala.in](mailto:director.dp@lsgkerala.in),  
 വെബ്സൈറ്റ്: <http://dop.lsgkerala.gov.in/>

**നഗരകാര്യഡയറക്ടറുടെ വിലാസം:**

നഗരകാര്യ ഡയറക്ടർ,  
 സ്വരാജ് ഭവൻ, നന്തൻകോട്, തിരുവനന്തപുരം 695003  
 ഫോൺ: 0471-2318896, 0471-2312886  
 ഫാക്സ്: 0471-2325708

ഇ-മെയിൽ: [duatvpm@gmail.com](mailto:duatvpm@gmail.com)  
വെബ്സൈറ്റ്: <http://urbanaffairskerala.org>

### 8.10 കുടുംബശ്രീ

#### 8.10.1 പ്രാദേശികസാമ്പത്തികപ്രവർത്തനം - സൃഷ്ടിസാമ്പത്തികപ്രവർത്തനങ്ങൾക്കുള്ള പിന്തുണകൾ

##### 8.10.1.1 മാച്ചിങ് ഗ്രാന്റ്

പ്രവർത്തനം ആരംഭിച്ച് 6 മാസം കഴിഞ്ഞതും നമ്പാർഡിന്റെ എസ്.എച്ച്.ജി ഗ്രേഡിംഗ് നടപടികൾ മുഖേന ഗ്രേഡിംഗ് പാസായി ലിങ്കേജ് വായ്പ ലഭിച്ചതുമായ അയൽക്കൂട്ടങ്ങൾക്കാണ് മാച്ചിംഗ് ഗ്രാന്റ് ലഭിക്കുന്നത്. ഒരു അയൽക്കൂട്ടത്തിന് 5,000 രൂപ വരെ മാച്ചിംഗ് ഗ്രാന്റ് തുകയായി നൽകി വരുന്നു.

##### 8.10.1.2 പലിശസബ്സിഡി

ബാങ്ക് ലിങ്കേജ് വായ്പ എടുത്തിട്ടുള്ള അയൽക്കൂട്ടങ്ങൾക്ക് 4% പലിശ നിരക്കിൽ ബാങ്കുവായ്പ ലഭ്യമാക്കുന്ന പദ്ധതി. ഗ്രാമപ്രദേശത്തെ അയൽക്കൂട്ടങ്ങൾക്ക് മൂന്നുലക്ഷം രൂപവരെയുള്ള വായ്പകൾക്കാണ് പലിശസബ്സിഡി ആനുകൂല്യം ലഭിക്കുക. നഗരപ്രദേശങ്ങളിൽ ഇതിനു പരിധിയില്ല.

##### 8.10.1.3 റിവോൾവിങ് ഫണ്ട്

ഗ്രാമപ്രദേശങ്ങളിലെ സി.ഡി.എസ്സുകളിലെ മൂന്നുമാസം പൂർത്തിയാക്കിയ അയൽക്കൂട്ടങ്ങൾക്ക് 10,000 രൂപ മുതൽ 15,000 രൂപ വരെ റിവോൾവിങ് ഫണ്ടായി ലഭിക്കുന്നു. റിവോൾവിങ് ഫണ്ട് ലഭ്യമാക്കുന്നതുവഴി അയൽക്കൂട്ടങ്ങളുടെ മൊത്തം സമ്പാദ്യം വർദ്ധിക്കുകയും അങ്ങനെ കൂടുതൽ തുക ആന്തരികവായ്പയായി അംഗങ്ങൾക്കു വിതരണം ചെയ്യാൻ അയൽക്കൂട്ടത്തിനു കഴിയുകയും ചെയ്യുന്നു.

##### 8.10.1.4 വശ്നറബിലിറ്റി റിഡക്ഷൻ ഫണ്ട്

അയൽക്കൂട്ടങ്ങൾ നേരിടേണ്ടിവരുന്ന ആകസ്മികപ്രശ്നങ്ങൾ, അസുഖം, അപകടം, പ്രകൃതി ദുരന്തം, പട്ടിണി തുടങ്ങിയവയ്ക്കുള്ള അടിയന്തരസഹായം എന്ന നിലയ്ക്ക് എഡിഎസ് മുഖാന്തിരം നൽകിവരുന്ന ഫണ്ടാണ് വശ്നറബിലിറ്റി റിഡക്ഷൻ ഫണ്ട്. ഒരു അയൽക്കൂട്ടത്തിന് 15,000 രൂപ നൽകാവുന്നതാണ്. വി.ആർ.എഫ് തുക ജില്ലാമിഷൻ ഗഡുക്കളായി എഡിഎസ് ആവശ്യപ്പെടുന്ന മുറയ്ക്ക് നൽകിവരുന്നു.

##### 8.10.1.5 കുടുംബശ്രീ സ്റ്റീസൂരക്ഷ ബീമാ യോജന

അയൽക്കൂട്ടാംഗങ്ങളുടെ ജീവനു പരിരക്ഷ നൽകുകയും അവരുടെ 9 മുതൽ 12 വരെ ക്ലാസിൽ പഠിക്കുന്ന രണ്ടു കുട്ടികൾക്ക് പ്രതിവർഷം 1200 രൂപവീതം സ്റ്റോളർഷിപ്പ് നൽകുകയും ചെയ്യുന്ന ഇൻഷുറൻസ് പദ്ധതി. ഓരോ വർഷവും ജൂലൈ, ജനുവരി മാസങ്ങളിൽ 600 രൂപ വീതം രണ്ട് അർദ്ധവർഷികഗഡുക്കളായാണ് സ്റ്റോളർഷിപ്പ് നൽകുന്നത്. കുടുംബശ്രീയും എൽ.ഐ.സിയും സംയുക്തമായാണ് ഈ പദ്ധതി നടപ്പിലാക്കുന്നത്. ഇൻഷുറൻസ് പദ്ധതിയിൽ 75 വയസ്സുവരെ ഉള്ളവരെ ഉൾപ്പെടുത്തിയിട്ടുണ്ട്. അംഗങ്ങൾ

വാർഷികപ്രീമിയമായി 180 രൂപ അടച്ചാൽമതി. 51 മുതൽ 75 വരെ പ്രായമുള്ളവർക്ക് പ്രീമിയം തുക 160 രൂപ മാത്രമാണ്.

**പദ്ധതിയുടെ നേട്ടങ്ങൾ:**

വയസ്സ്	18 മുതൽ 50 വരെ	51 മുതൽ 59 വരെ	60 മുതൽ 65 വരെ	66 മുതൽ 70 വരെ	71 മുതൽ 75 വരെ
ആനുകൂല്യങ്ങൾ					
സ്വാഭാവികമരണം	2,00,000	50,000	9,000	6,000	4,000
അപകടമരണം	4,00,000	50,000	9,000	6,000	4,000
സമീരമായ അംഗവൈകല്യം	2,00,000	-	-	-	-
ഭാഗികമായ അംഗവൈകല്യം	1,00,000	-	-	-	-

**8.10.2 പ്രാദേശികസാമ്പത്തികവികസനം വിവിധ ഉപജീവനപദ്ധതികളിലൂടെ**

**8.10.2.1 കാർഷിക-മൃഗസംരക്ഷണമേഖലാപ്രവർത്തനങ്ങൾ**

**ജോയിന്റ് ലയബിലിറ്റി ഗ്രൂപ്പുകൾക്കുള്ള പലിശസബ്സിഡി:** കൃഷിയിൽ താത്പര്യമുള്ള 4 മുതൽ 10 വരെ അയൽക്കൂട്ടവനിതകളെ ഉൾപ്പെടുത്തി സംഘകൃഷി ചെയ്യാൻ രൂപവത്കരിക്കുന്ന ഗ്രൂപ്പുകൾ. ഒരുലക്ഷം രൂപവരെയുള്ള വായ്പക്ക് 5% വരെ പലിശയിളവുണ്ട്.

**കാർഷികസഹായകേന്ദ്രങ്ങൾ (എഫ്.എഫ്.സി.):** കാർഷികരംഗത്തെ സ്ത്രീകർഷകർക്ക് ആധുനിക അറിവും വിജ്ഞാനവും നൽകുന്നതിനായി പഞ്ചായത്തുതലത്തിൽ പ്രവർത്തിക്കുന്ന കേന്ദ്രങ്ങളാണ് എഫ്.എഫ്.സി. സംസ്ഥാനത്തൊട്ടാകെ 972 എഫ്.എഫ്.സികൾ പ്രവർത്തിക്കുന്നു. കർഷകർക്ക് ആവശ്യമായ പരിശീലനങ്ങൾ നൽകുക, ആധുനികയന്ത്രങ്ങൾ മിതമായ നിരക്കിൽ വാടകയ്ക്ക് ലഭ്യമാക്കുക എന്നിവ ഈ കേന്ദ്രത്തിന്റെ ലക്ഷ്യങ്ങളാണ്.

**ബയോഫാർമസികൾ:** ജൈവകൃഷിക്ക് ആവശ്യമായ ജൈവവളങ്ങൾ, ജൈവകീടനാശിനികൾ, വളർച്ചാത്വരകങ്ങൾ എന്നിവ ഉത്പാദിപ്പിച്ചു കടുംബശ്രീ ജെ.എൽ.ജി.കൾക്കു ലഭ്യമാക്കാൻ ആരംഭിച്ച കേന്ദ്രങ്ങൾ. നിലവിൽ 428 ബയോഫാർമസികൾ പ്രവർത്തിക്കുന്നു.

**നാട്ടുചന്ത:** കടുംബശ്രീ ഉൽപന്നങ്ങൾക്ക് ഇടനിലക്കാരെ ഒഴിവാക്കി മികച്ച വിപണിയും വിലയും ഉറപ്പുവരുത്തുന്നതിനു നാട്ടുചന്തകൾ സംഘടിപ്പിക്കുന്നു.

വെബ്സൈറ്റ്: [www.naattuchantha.com](http://www.naattuchantha.com).

**കാർഷിക ഇൻസെന്റീവുകൾ:** തരിശുഭൂമി കൃഷിയോഗ്യമാക്കാനും ജൈവകൃഷി പ്രോത്സാഹിപ്പിക്കാനുമായി വനിതാകർഷകർക്കു കടുംബശ്രീ നൽകുന്ന സഹായമാണ് ഏരിയാ ഇൻസെന്റീവുകൾ.

**ഇൻസെന്റിവുകൾ ലഭിക്കുന്നതിനുള്ള ഘടകങ്ങൾ:**  
**കാർഷിക ഇൻസെന്റിവുകൾ (ഹെക്ടറിന്)**

നം	വിള	കാർഷിക ഇൻസെന്റിവ് (ഹെക്ടറിന്)			
		സ്വന്തഭൂമി		പാട്ടഭൂമി	
		പാരമ്പര്യ മായുള്ളത്	വിഷരഹിത മായത്	പാരമ്പര്യ മായുള്ളത്	വിഷരഹിത മായത്
1	നെല്ല്	8,000	8,500	9,600	10,200
2	സുഗന്ധനെല്ല് (ജൈവകൃഷി)	8,000	8,500	9,600	10,200
3	മരച്ചീനി	4,000	4,500	4,500	4,950
4	പന്തൽ പച്ചക്കറികൾ (പാവയ്ക്ക, പയർ, ചുരയ്ക്ക, കോവൽ മുതലായവ)	8,000	11,200	8,800	12,000
5	പന്തൽ വേണ്ടാത്ത പച്ചക്കറികൾ (വെണ്ടയ്ക്ക, ചീര, വഴുതന മുതലായവ)	7,000	9,800	7,700	10,580
6	ശീതകാല പച്ചക്കറികൾ	7,000	7,500	7,700	8,250
7	നേത്രവാഴ (2500 എണ്ണം)	5,000	6,000	5,500	6,600
8	വാഴ, പൂവൻ, ഞാലിപ്പൂവൻ, പാളയൻകോടൻ (2000 എണ്ണം)	5,000	6,000	5,500	6,600
9	ചെങ്കദളി (2000 എണ്ണം)	5,000	6,000	5,500	6,600
10	പയറുവർഗ്ഗങ്ങൾ, എണ്ണക്കുരുക്കൾ	6,000	6,500	6,600	7,150
11	കൈതച്ചക്ക (20,000 തൈകൾ)	6,000	6,500	6,600	7,150
12	ഇഞ്ചി, മഞ്ഞൾ	6,000	6,500	6,600	7,150
13	കൂവ	5,000	5,500	5,500	6,050
14	ചേന, ചേമ്പ്, കാച്ചിൽ	5,000	5,500	5,500	6,050

നം	വിള	കാർഷിക ഇൻസെന്റീവ് (ഹെക്ടറിന്)			
		സ്വന്തഭൂമി		പാട്ടഭൂമി	
		പാരമ്പര്യ മായുള്ളത്	വിഷരഹിത മായത്	പാരമ്പര്യ മായുള്ളത്	വിഷരഹിത മായത്
15	മധുരക്കിഴങ്ങ്, മറ്റു കിഴങ്ങുവർഗ്ഗങ്ങൾ	5,000	5,500	5,500	6,050
16	കച്ചോലം		6,500		
<b>ഔഷധസസ്യങ്ങൾ (വാർഷികവിള)</b>					
17	ബ്രഹ്മി		5,000		5,500
18	ചിറ്റരത്ത		6,000		6,600
19	കോളിയസ്		5,000		5,500
20	കറ്റാർവാഴ		5,000		5,500
21	തിപ്പലി		5,500		6,050
22	തുളസി		3,000		3,300
23	ശതാവരി		5,000		5,500
<b>ഔഷധസസ്യങ്ങൾ (ബഹുവർഷവിള)</b>					
24	പട്ട		6,500		7,150
25	ഇഞ്ചിപ്പുല്ല്		4,000		7,700
26	ആടലോടകം		7,000		7,700
27	കിരിയാത്ത്		4,000		4,400
28	പുത്തരിച്ചണ്ട		4,000		4,400
29	നീലയമരി		4,000		4,400
30	തീറ്റപ്പുല്ല്		4,000		4,400
31	വെറ്റില				
	5 സെന്റീന്		450		495
	10 സെന്റീന്		500		550
32	മൾബറി		500		550
33	കരിമ്പ്	7,000	7,500	8,000	8,500

അഗ്രികൾച്ചറൽ ടെക്നോളജി ഫണ്ട്: കുടുംബശ്രീ സംഘക്രമി ഗ്രൂപ്പുകൾക്ക് നൂതനമായ ശാസ്ത്രസാങ്കേതികവിദ്യ നടപ്പിലാക്കാനും അനുബന്ധോപകരണങ്ങൾ വാങ്ങാനും നൽകുന്ന അധികധനസഹായം. ജെ.എൽ.ജി. വാങ്ങാനോ നടപ്പിലാക്കാനോ ഉദ്ദേശിക്കുന്ന കാർഷികോപകരണങ്ങൾ, സാങ്കേതികവിദ്യ എന്നിവയുടെ ചെലവിന്റെ 40%, പരമാവധി 2,00,000 രൂപ, രണ്ട് ഗഡുക്കളായി നൽകും. അനുവദിക്കാവുന്ന തുകയുടെ 50% ആദ്യഗ



ഡുവായി പ്രൊപ്പോസൽ അംഗീകരിക്കുന്ന മുറയ്ക്കും ബാക്കി തുക പദ്ധതി തുടങ്ങി 4 മാസത്തിനു ശേഷവും ലഭിക്കും.

**നെല്ലില്ലുന്ന സംഭരണ സംസ്കരണ ഫണ്ട്:** കുടുംബശ്രീയുടെ നേതൃത്വത്തിൽ ആരംഭിച്ചിട്ടുള്ളതും നിലവിലുള്ളതുമായ ഉൽപാദകകൂട്ടായ്മകൾക്കും ഉൽപാദകകമ്പനികൾക്കും പ്രവർത്തനം മെച്ചപ്പെടുത്താൻ പലിശരഹിത-ഹ്രസ്വകാലവായ്പകൾ നൽകുന്നു. ഒരു സീസണിൽ കുറഞ്ഞത് 10 ടൺ നെല്ല് സംഭരിച്ച് അരിയാക്കി വിപണിയിൽ എത്തിക്കാൻ തക്കവണ്ണം അടിസ്ഥാനസൗകര്യങ്ങളുള്ള ഉൽപാദകകൂട്ടായ്മകൾ, ഉൽപാദകകമ്പനികൾ എന്നിവയ്ക്കാണ് അർഹത. നെല്ലുശേഖരണം, സംസ്കരണം, ബ്രാൻഡിങ് എന്നീ ചെലവുകൾക്കായി, സംഭരിക്കുന്ന നെല്ലിന്റെ 80% നു സപ്ലൈക്കോയുടെ നെല്ല് സംഭരണനിരക്കിൽ പരമാവധി 20 ലക്ഷം രൂപ അനുവദിക്കും. ഇതിനു പുറമേ വേണ്ടിവരുന്ന തുക ബാങ്കുവായ്പ, ഗുണഭോക്തൃവിഹിതം, മറ്റു ധനസ്രോതസ്സുകൾ തുടങ്ങിയവയിലൂടെ കണ്ടെത്തണം.

**കാർഷിക മൂല്യവർദ്ധിത യൂണിറ്റുകൾക്കുള്ള ധനസഹായം:** കുടുംബശ്രീ മുഖേന ആരംഭിക്കുന്ന കാർഷിക മൂല്യവർദ്ധിത യൂണിറ്റുകൾക്ക് പദ്ധതിത്തുകയുടെ 40 ശതമാനമോ 2,00,000 രൂപ വരെയോ പൊതുസേവനകേന്ദ്രങ്ങൾക്കു പദ്ധതിത്തുകയുടെ 40 ശതമാനമോ 3,00,000 രൂപ വരെയോ മൂലധനസബ്സിഡിയായി നല്കും.

**കേരള ചിക്കൻ:** വനിതാകർഷകർക്കു മികച്ച വരുമാനം നേടിക്കൊടുക്കാൻ മൃഗസംരക്ഷണമേഖലയിൽ ആരംഭിച്ച പദ്ധതി. 1000 കോഴികളുള്ള ഫാമാണ് ആരംഭിക്കേണ്ടത്. പരിശീലനം കുടുംബശ്രീ നല്കും.

**ആനിമൽ ബർത്ത് കൺട്രോൾ യൂണിറ്റ്:** തെരുവുനായനിയന്ത്രണത്തിന് ആരംഭിച്ച യൂണിറ്റുകൾ. ഒരു നായയെ പിടിച്ചു വന്ധിക്കുന്നതിന് 2100 രൂപ ലഭിക്കും. 3.84 കോടി രൂപയാണ് ഈ സംരംഭത്തിലൂടെ 55 യൂണിറ്റുകൾ ഒരുവർഷംകൊണ്ടു നേടിയത്.

**ക്ഷീരസാഗരം:** അഞ്ചു ഗുണഭോക്താക്കൾക്ക് 10 പശുക്കളുള്ള മിനി ഫാമു ആരംഭിക്കാനുള്ള പദ്ധതി. ഒരു യൂണിറ്റിന് ആകെ പദ്ധതിത്തുക 6.25 ലക്ഷം രൂപ. ഇതിൽ 2.18 ലക്ഷം രൂപ സബ്സിഡിയായി നല്കും. ബാക്കി വായ്പയായി കണ്ടെത്തണം.

**ആടുഗ്രാമം പദ്ധതി:** അഞ്ചു ഗുണഭോക്താക്കൾ വീതമുള്ള ഗ്രൂപ്പുകളാണ് ഇതിൽ രൂപവത്കരിക്കുക. ഒരു ഗ്രൂപ്പിന് 20 ആടുകൾ ഉണ്ടാകണം. ആകെ പദ്ധതിത്തുക 1.50 ലക്ഷം രൂപ. ഇതിൽ 5000 രൂപ മൂലധനസബ്സിഡിയായി നല്കും.

**ജനനി ഇൻഷുറൻസ്:** സംസ്ഥാനത്ത് ആദ്യമായി ഇറച്ചിക്കോഴിമേഖലയിൽ നടപ്പിലാക്കുന്ന പദ്ധതിയാണിത്. കുടുംബശ്രീ കേരള ചിക്കൻ ഗുണഭോക്താക്കളാണ് ഈ പദ്ധതിയുടെ പരിധിയിൽ വരിക. പ്രതിവർഷം 90 ലക്ഷം ഇറച്ചിക്കോഴികളെ ഈ പദ്ധതിയിൽ ഇൻഷുർ ചെയ്യും.

**ജനോവ മൂട്ടഗ്രാമം പദ്ധതി:** കുടുംബശ്രീ മൂട്ടഗ്രാമം പദ്ധതിയിലൂടെ ഉത്പാദിപ്പിക്കുന്ന നാടൻമൂട്ട സംസ്ഥാനവ്യാപകമായി സംഭരിച്ച് പ്രതിദിനം പത്തുലക്ഷം മൂട്ട വിപണിയിലെത്തിക്കാനും അതിലൂടെ കർഷകർക്കു മികച്ച വരുമാനം ഉറപ്പാക്കാനും ലക്ഷ്യമിടുന്നു. എഗ്ഗ് കിയോസ്കുകൾ, പായ്ക്കിങ് സെന്ററുകൾ എന്നിവ ആരംഭിക്കുന്നതിന് ഒന്നരലക്ഷം രൂപ കമ്മ്യൂണിറ്റി എന്റർപ്രൈസ് ഫണ്ടിൽനിന്നു ലഭ്യമാക്കുന്നു.

**അരുമമൃഗങ്ങളുടെ പരിപാലനം:** അരുമമൃഗങ്ങളുടെ പരിപാലനം, പ്രജനനം, വിവിധ ഉല്പന്ന

ങ്ങളുടെ വിപണനം തുടങ്ങിയവ ലക്ഷ്യമാക്കി ആരംഭിക്കുന്ന യൂണിറ്റുകൾക്ക് 50,000 രൂപ ക്രെഡിറ്റ് ലിങ്ക്ഡ് സബ്സിഡിയായി നൽകുന്നു.

**പാലിന്റെ മൂല്യവർദ്ധനയ്ക്കു പ്രത്യേകപദ്ധതി:** പാലിൽനിന്നു മൂല്യവർദ്ധിതോത്പന്നങ്ങൾ നിർമ്മിച്ചു വിപണിയിലെത്തിക്കുന്ന യൂണിറ്റുകൾക്ക് ഒന്നരലക്ഷം രൂപ കമ്മ്യൂണിറ്റി എന്റർപ്രൈസ് ഫണ്ടിൽനിന്നു ലഭ്യമാക്കും. അല്ലെങ്കിൽ 50,000 രൂപ ക്രെഡിറ്റ് ലിങ്ക്ഡ് സബ്സിഡിയായി നൽകും.

**8.10.2.2 വിവിധയിനം സൂക്ഷ്മസംരംഭപദ്ധതികൾ**

**എ) ഗ്രാമീണ ചെറുകിട സൂക്ഷ്മ സംരംഭപദ്ധതി (ആർ.എം.ഇ):** 55 വയസ്സിനു താഴെയുള്ള സ്ത്രീകൾ വ്യക്തിഗതമായോ സംഘം ചേർന്നോ ആരംഭിക്കുന്ന സംരംഭങ്ങളാണ് ഗ്രാമീണ ചെറുകിട സൂക്ഷ്മ സംരംഭപദ്ധതി (ആർ.എം.ഇ.). ഈ പദ്ധതിയിൽ ഉൾപ്പെടുന്ന അംഗങ്ങൾക്ക് വിദ്യാഭ്യാസയോഗ്യത പ്രത്യേകമായി പരാമർശിക്കുന്നില്ല. എന്നാൽ കുടുംബശ്രീ അയൽക്കൂട്ടങ്ങളിൽ നേരിട്ട് അംഗത്വമുള്ളവർ ആയിരിക്കണം.

**ബി) യുവശ്രീ പദ്ധതി:** അഭ്യസ്തവിദ്യരായ യുവതീയുവാക്കൾക്ക് 50,000 തൊഴിലവസരങ്ങൾ സൃഷ്ടിക്കുകയെന്ന ഉദ്ദേശത്തോടെ ആവിഷ്കരിച്ച പദ്ധതിയാണിത്. സ്ത്രീകൾ മാത്രമോ, പുരുഷന്മാർ മാത്രമോ, പുരുഷന്മാരും സ്ത്രീകളും ചേർന്നോ യൂണിറ്റുകൾ ആരംഭിക്കാം. പുരുഷന്മാർ നേരിട്ട് അയൽക്കൂട്ടത്തിൽ ഇല്ലെങ്കിലും അവരുടെ കുടുംബാംഗങ്ങൾ അയൽക്കൂട്ടത്തിൽ ഉണ്ടായിരിക്കണം.

**സി) യുഎംഇ:** നഗരപ്രദേശങ്ങളിലെ കുടുംബശ്രീവനിതകൾക്കായുള്ള സംരംഭകപദ്ധതിയാണിത്.

**8.10.3 കുടുംബശ്രീ സൂക്ഷ്മസംരംഭങ്ങൾക്കായുള്ള സാമ്പത്തികസഹായങ്ങൾ**

**8.10.3.1 റിവോൾവിങ് ഫണ്ട്**

കുടുംബശ്രീയുടെ ഗ്രാമീണസൂക്ഷ്മസംരംഭവികസനപദ്ധതി (ആർ.എം.ഇ) പ്രകാരമോ യുവശ്രീ പദ്ധതി പ്രകാരമോ ആരംഭിച്ച വ്യക്തിഗത/ഗ്രൂപ്പ് സംരംഭങ്ങൾ, പഞ്ചായത്തിന്റെ പ്ലാൻ ഫണ്ട്, ലിങ്കേജ് വായ്പ, കേന്ദ്രാവിഷ്കൃതപദ്ധതികൾ മുഖേന ഫണ്ട് ലഭ്യമാക്കി ആരംഭിച്ചതും റിവോൾവിങ് ഫണ്ട് ലഭ്യമാക്കിയിട്ടില്ലാത്തതുമായ കുടുംബശ്രീ സംരംഭങ്ങൾ എന്നിവയ്ക്കു പ്രവർത്തനമാരംഭിച്ച് ആറു മാസമാകുന്ന മുറയ്ക്കു ലഭിക്കുന്ന ധനസഹായമാണിത്. പ്രവർത്തനമുലധനം വർദ്ധിപ്പിക്കുക എന്നതാണു ലക്ഷ്യം. ഗ്രൂപ്പ് സംരംഭങ്ങൾക്കു നിലവിലുള്ള സംരംഭത്തിന്റെ യഥാർത്ഥ പ്രൊജക്ട് റിപ്പോർട്ട് അനുസരിച്ചുള്ള 40% - ഒരു ഗ്രൂപ്പിനു പരമാവധി 40,000 രൂപ. വ്യക്തിഗതസംരംഭങ്ങൾക്കു നിലവിലുള്ള സംരംഭത്തിന്റെ യഥാർത്ഥ പ്രൊജക്ട് റിപ്പോർട്ട് അനുസരിച്ചുള്ള തുകയുടെ 20% - പരമാവധി 10,000 രൂപ ആണു റിവോൾവിങ് ഫണ്ടായി നൽകുന്നത്.

**8.10.3.2 ക്രൈസിസ് മാനേജ്മെന്റ് ഫണ്ട്**

പ്രതിസന്ധി നേരിടുന്ന സൂക്ഷ്മസംരംഭകർക്ക് പലിശരഹിത ഹ്രസ്വകാല വായ്പ പ്രദാനം ചെയ്യുകയാണ് പ്രധാനലക്ഷ്യം. നിലവിലുള്ള സൂക്ഷ്മസംരംഭങ്ങളുടെ പ്രവർത്തനം പ്രതിസന്ധി നേരിടുന്ന ഘട്ടങ്ങളിൽ വ്യവസ്ഥകൾക്കു വിധേയമായി ക്രൈസിസ് മാനേജ്മെന്റ് ഫണ്ട് ലഭിക്കാൻ അർഹതയുണ്ട്. വ്യക്തിഗതസംരംഭങ്ങൾക്കു രണ്ടുലക്ഷം രൂപയും ഗ്രൂപ്പ്

സംരംഭങ്ങൾക്കു മൂന്നരലക്ഷം രൂപയും അനുവദിക്കും. ഈ തുക ആറുമാസത്തിനകം ജില്ലാ മിഷനിൽ തിരിച്ചടയ്ക്കണം.

**8.10.3.3 രണ്ടാംഘട്ടധനസഹായം**

നിലവിലുള്ളതും എന്നാൽ കുറഞ്ഞത് മൂന്നുവർഷമായി പ്രവർത്തിച്ചുവരുന്നതുമായ സംരംഭങ്ങൾക്ക് അവരുടെ സംരംഭമേഖല വിപുലപ്പെടുത്താനും കൂടുതൽ ഉത്പന്നങ്ങൾ/സേവനങ്ങൾ വിപണിയിൽ എത്തിക്കാനുമായി നൽകുന്ന സാമ്പത്തികസഹായമാണിത്. സംരംഭവിപുലീകരണത്തിനായി പ്രത്യേകപ്രോജക്ട് തയ്യാറാക്കേണ്ടതാണ്. പുതിയ പ്രോജക്ടിന്റെ പദ്ധതിത്തുകയുടെ 40% [ഒരു സംരംഭകയ്ക്ക്(ന്) 50,000 രൂപ എന്ന നിരക്കിൽ സംരംഭകരുടെ എണ്ണത്തിന് ആനുപാതികമായി പരമാവധി 5,00,000 രൂപ എന്ന പരിധിക്കു വിധേയമായി] രണ്ടാംഘട്ടധനസഹായം അനുവദിക്കും. ഇതിനുപുറമേ വേണ്ടിവരുന്ന തുക ബാങ്കുവായ്പ, ഗുണഭോക്തൃവിഹിതം, മറ്റു ധനസ്രോതസ്സുകൾ തുടങ്ങിയവയിലൂടെ കണ്ടെത്തണം. പുതുതായി തയ്യാറാക്കുന്ന പ്രോജക്ടിന്റെ പദ്ധതിത്തുക വ്യക്തിഗതസംരംഭമാണെങ്കിൽ 2,00,000 രൂപയിലും ഗ്രൂപ്പ് സംരംഭമാണെങ്കിൽ 12,00,000 രൂപയിലും അധികമാകാൻ പാടില്ല.

**8.10.3.4 കമ്മ്യൂണിറ്റി എന്റർപ്രൈസസ് ഫണ്ട് (സിഇഎഫ്)**

ദേശീയ ഗ്രാമീണ ഉപജീവന മിഷന്റെ കീഴിൽ തെരഞ്ഞെടുത്ത ഗ്രാമപ്രദേശങ്ങളിലെ കുടുംബശ്രീ സംരംഭകർക്ക് (വ്യക്തിഗതം/ഗ്രൂപ്പ്) നിലവിലുള്ള കമ്മ്യൂണിറ്റി ഇൻവെസ്റ്റ്മെന്റ് ഫണ്ട് പരിഷ്കരിച്ച് ലഘുസംരംഭങ്ങളുമായി ബന്ധപ്പെട്ട ഉപജീവനാവശ്യങ്ങൾക്കു മാത്രമായി ലളിതമായ വ്യവസ്ഥകളിൽ സിഡിഎസിൽനിന്നുതന്നെ ലഘുവായ്പകൾ നൽകുന്നതിനുള്ള പദ്ധതിയാണിത്. വ്യക്തിഗതസംരംഭങ്ങൾക്ക് 50,000 രൂപയും ഗ്രൂപ്പ് സംരംഭങ്ങൾക്ക് 1,50,000 രൂപയും ഇതുപ്രകാരം പരമാവധി വായ്പ ലഭിക്കും.

**8.10.3.5 ടെക്നോളജി ഫണ്ട്**

വിജയകരമായി പ്രവർത്തിച്ചുവരുന്ന സൂക്ഷ്മസംരംഭങ്ങൾക്ക്/സംരംഭകന്മാരുടെയ്ക്ക് അവരുടെ പ്രവർത്തനം ഗുണപരമായും അളവുപരമായും മെച്ചപ്പെടുത്താൻ അനുവദിക്കുന്ന അധികധനസഹായം. സംരംഭം വാങ്ങാൻ ഉദ്ദേശിക്കുന്ന സാങ്കേതികവിദ്യ, യന്ത്രസാമഗ്രികൾ, അനുബന്ധോപകരണങ്ങൾ (ഭൂമി, കെട്ടിടം ഒഴികെ) എന്നിവയുടെ ചെലവിന്റെ 40% [ഒരു സംരംഭകയ്ക്ക്(ന്) 50,000 രൂപ എന്ന നിരക്കിൽ സംരംഭകരുടെ എണ്ണത്തിന് ആനുപാതികമായി പരമാവധി 5,00,000 രൂപ എന്ന പരിധിക്കു വിധേയമായി] ടെക്നോളജി ഫണ്ട് അനുവദിക്കും. ഇതിനുപുറമേ വേണ്ടിവരുന്ന തുക ബാങ്കുവായ്പ, ഗുണഭോക്തൃവിഹിതം, മറ്റു ധനസ്രോതസ്സുകൾ തുടങ്ങിയവയിലൂടെ കണ്ടെത്തണം.

**8.10.3.6 ഇന്നവേഷൻ ഫണ്ട്**

ന്യൂനമായ സംരംഭാശയങ്ങളുടെ അടിസ്ഥാനത്തിൽ ആരംഭിക്കുന്ന സൂക്ഷ്മസംരംഭങ്ങൾക്കും തങ്ങളുടെ അടിസ്ഥാനസൗകര്യം, യന്ത്രസാമഗ്രികൾ, പ്രവർത്തനരീതി, പ്രവർത്തന മണ്ഡലം എന്നീ മേഖലകളിൽ നൂതനമായ മാറ്റങ്ങൾ വരുത്താൻ ഉദ്ദേശിക്കുന്ന നിലവിലുള്ള സൂക്ഷ്മസംരംഭങ്ങൾക്കും തന്മൂലമുണ്ടാകുന്ന ക്ലേശങ്ങൾ പരിഹരിക്കാൻ ധനസഹായം നൽകാനാണ് ഇന്നവേഷൻ ഫണ്ട്. ആകെ പ്രോജക്ടുകയുടെ 40% (ഒരു കുടുംബത്തിന്

35,000 രൂപ, ആകെ 3,50,000 രൂപ എന്നീ പരിധികൾക്കു വിധേയമായി) ഇന്നവേഷൻ ഫണ്ട് അനുവദിക്കാം.

**8.10.3.7 ടെക്നോളജി അപ്ഗ്രേഡേഷൻ ഫണ്ട്**

വിജയകരമായി കഴിഞ്ഞ മൂന്നു വർഷമായി പ്രവർത്തിച്ചുവരുന്ന സംരംഭങ്ങൾക്ക് ഉത്പാദനക്ഷമത വർദ്ധിപ്പിക്കാനും നിലവിലുള്ള സാങ്കേതികവിദ്യ വിപുലീകരിക്കാനുമായി നൽകുന്ന സാമ്പത്തികപിന്തുണയാണിത്. സംരംഭം വാങ്ങാൻ ഉദ്ദേശിക്കുന്ന സാങ്കേതികവിദ്യ, യന്ത്രസാമഗ്രികൾ അനുബന്ധോപകരണങ്ങൾ (ഭൂമി, കെട്ടിടം ഒഴികെ) എന്നിവയുടെ ചെലവിന്റെ 40% [ഒരു സംരംഭകയ്ക്ക്(ന്) 50,000 രൂപ എന്ന നിരക്കിൽ സംരംഭകരുടെ എണ്ണത്തിന് ആനുപാതികമായി പരമാവധി 5,00,000 രൂപ എന്ന പരിധിക്കു വിധേയമായി) ടെക്നോളജി അപ്ഗ്രേഡേഷൻ ഫണ്ടായി അനുവദിക്കും. ഇതിനുപുറമേ വേണ്ടിവരുന്ന തുക ബാങ്കുവായ്പ, ഗുണഭോക്തൃവിഹിതം, മറ്റു ധനസ്രോതസ്സുകൾ തുടങ്ങിയവയിലൂടെ കണ്ടെത്തണം.

**8.10.4 സൂക്ഷ്മസംരംഭങ്ങൾക്കുള്ള വിപണനപിന്തുണകൾ**

**8.10.4.1 മാസച്ചന**

ഓരോ ബ്ലോക്കിലും നഗരതദ്ദേശസ്വയംഭരണപ്രദേശത്തും തിരഞ്ഞെടുത്ത സിഡിഎ സുകൾ മുഖേന മാസത്തോറും മൂന്നനാലു ദിവസങ്ങളിലായി കുടുംബശ്രീ ഉത്പന്നങ്ങളുടെ വിപണനത്തിനുള്ള വേദി. ഇതിന്റെ നടത്തിപ്പുമതല തെരഞ്ഞെടുക്കപ്പെട്ട സിഡിഎസുകൾക്കാണ്. ഇതിനായി ഗ്രാമീണമേഖലയ്ക്ക് 4,000 രൂപയും മുനിസിപ്പാലിറ്റിക്ക് 10,000 രൂപയും കോർപ്പറേഷന് 15,000 രൂപയും വീതം ജില്ലാമിഷൻ നൽകും. ഒരുവർഷം 10 മാസച്ചനകളാണ് ഓരോ ബ്ലോക്കിലും നഗരതദ്ദേശസ്വയംഭരണമേഖലയിലും നടത്തുന്നത്.

**8.10.4.2 ആജീവികാ ഗ്രാമിൻ എക്സ്പ്രസ് യോജന**

യാത്രാക്ലേശം പരിഹരിക്കാൻ ജില്ലയിലെ തെരഞ്ഞെടുക്കുന്ന ബ്ലോക്കിൽ മൂന്നു വാഹനം വാങ്ങാൻ 6.5 ലക്ഷം രൂപവീതം നൽകുന്ന പദ്ധതി.

**8.10.4.3 സ്റ്റാർട്ട് അപ്പ് വില്ലേജ് ഓരന്ത്രപ്രണർഷിപ്പ് പ്രോഗ്രാം (എസ് വി ഇ പി)**

കുടുംബശ്രീ മുഖേന നടപ്പിലാക്കുന്ന കേന്ദ്രാവിഷ്കൃതപദ്ധതി. ഒരു ബ്ലോക്ക് പ്രദേശത്ത് പരമാവധി വ്യക്തിഗത/ഗ്രൂപ്പ് സംരംഭങ്ങൾ ആരംഭിക്കുകയാണു ലക്ഷ്യം. കേരളത്തിലെ തെരഞ്ഞെടുത്ത 14 ബ്ലോക്കുകളിൽ നടപ്പിലാക്കുന്നു. വ്യക്തിഗതസംരംഭങ്ങൾക്ക് 50,000 രൂപയും ഗ്രൂപ്പ് സംരംഭങ്ങൾക്ക് 1,00,000 രൂപയും കമ്മ്യൂണിറ്റി എന്റർപ്രൈസസ് ഫണ്ടിൽ നിന്നു വായ്പയായി ലഭ്യമാക്കും. നാലു ശതമാനമാണു പലിശ.

**8.10.5 സാമൂഹികസൗകര്യപദ്ധതികൾ**

**8.10.5.1 അഗതിരഹിതകേരളം**

ഈ പദ്ധതിയ്ക്ക് പദ്ധതിത്തുകയുടെ 40% അല്ലെങ്കിൽ 50 ലക്ഷം രൂപ ഏതാണോ കുറവ് അതാണ് ചലഞ്ച് ഫണ്ടായി കുടുംബശ്രീ മിഷനിൽനിന്ന് അനുവദിക്കുക. എസ്.ടി. പ്രൊജക്റ്റുകൾക്ക് 40% അല്ലെങ്കിൽ 50 ലക്ഷം രൂപ ഏതാണോ കുറവ് അതായിരിക്കും അനുവദിക്കുക. പത്തിൽ കൂടുതൽ എസ്.ടി. കുടുംബങ്ങളുള്ള തദ്ദേശഭരണസ്ഥാപനങ്ങൾ

തയ്യാറാക്കുന്ന ദാരിദ്ര്യനിർമ്മാർജ്ജന ഉപപദ്ധതിയിൽ അഗതികുടുംബങ്ങൾക്കു പ്രത്യേക പ്രൊജക്ട് 'അഗതിരഹിതകേരളം' എന്ന പേരിൽ ഉണ്ടായിരിക്കണമെന്നു സർക്കാർ നിർദ്ദേശിച്ചിട്ടുണ്ട്.

**കുടുംബത്തിനു ബാധകമായ ക്ലേശഘടകങ്ങൾ**

ക്രമ നമ്പർ	ഗ്രാമപ്രദേശങ്ങൾ	നഗരപ്രദേശങ്ങൾ
1.	ഭൂരഹിതർ/10 സെന്റിൽ താഴെ ഭൂമിയുള്ളവർ	ഭൂരഹിതർ/10 സെന്റിൽ താഴെ ഭൂമിയുള്ളവർ
2.	ഭവനരഹിതർ/ജീർണ്ണിച്ച വീട്ടിൽ താമസിക്കുന്നവർ	ഭവനരഹിതർ/ജീർണ്ണിച്ച വീട്ടിൽ താമസിക്കുന്നവർ
3.	150 മീറ്ററിനുള്ളിൽ കുടിവെള്ളസൗകര്യം ഇല്ല	150 മീറ്ററിനുള്ളിൽ കുടിവെള്ളസൗകര്യം ഇല്ല
4.	ശുചിത്വകക്കുസ് ഇല്ല	ശുചിത്വകക്കുസ് ഇല്ല
5.	ജോലിയുള്ള ഒരാൾ പോലുമില്ലാത്ത കുടുംബം (ഒരു മാസം 10 ദിവസത്തിൽ താഴെ മാത്രം ജോലി)	ജോലിയുള്ള ഒരാൾ പോലുമില്ലാത്ത കുടുംബം (ഒരു മാസം 10 ദിവസത്തിൽ താഴെ മാത്രം ജോലി)
6.	വനിത കുടുംബനാഥയായുള്ള കുടുംബം	വനിത കുടുംബനാഥയായുള്ള കുടുംബം
7.	ശാരീരിക - മാനസിക വെല്ലുവിളികൾ നേരിടുന്നവരോ തീരാവ്യാധികൾ പിടിപെട്ടവരോ ഉള്ള കുടുംബം	ശാരീരിക - മാനസിക വെല്ലുവിളികൾ നേരിടുന്നവരോ തീരാവ്യാധികൾ പിടിപെട്ടവരോ ഉള്ള കുടുംബം
8.	പട്ടികജാതി/പട്ടികവർഗ്ഗം/മത്സ്യബന്ധനം തൊഴിലായി സ്വീകരിച്ച കുടുംബം	പട്ടികജാതി/പട്ടികവർഗ്ഗം/മത്സ്യബന്ധനം തൊഴിലായി സ്വീകരിച്ച കുടുംബം
9.	പ്രായപൂർത്തിയായ നിരക്ഷരർ ഉള്ള കുടുംബം	പ്രായപൂർത്തിയായ നിരക്ഷരർ ഉള്ള കുടുംബം

**കുടുംബത്തിനു ബാധകമായ ക്ലേശഘടകങ്ങൾ**

ഗ്രാമപ്രദേശങ്ങൾ	നഗരപ്രദേശങ്ങൾ
<p>1. ഭവന നിർമ്മാണത്തിന് ഭൂമി ഇല്ലാത്തവർ (പുറമ്പോക്കഭൂമി, വനഭൂമി, കനാലുകളുടെയും പാടശേഖരങ്ങളുടെയും പുറംബണ്ടുകൾ എന്നിവിടങ്ങളിൽ താമസിക്കുന്നവർ)</p> <p>2. പൊതുസ്ഥലങ്ങളിലും തെരുവുകളിലും കടത്തിണ്ണകളിലും അന്തിയുറങ്ങുന്നവർ</p> <p>3. അവിവാഹിതരായ അമ്മ/ അമ്മയും കുഞ്ഞും മാത്രം/ ഭർത്താവ് ഉപേക്ഷിച്ചതും ദുരിതമനുഭവിക്കുന്നതുമായ സ്ത്രീകൾ</p> <p>4. സാമ്പത്തിക പരാധീനതകൾ അനുഭവിക്കുന്ന അകാലത്തിൽ വിധവകളാകേണ്ടിവന്നവർ, വിവാഹപ്രായം കഴിഞ്ഞിട്ടും അവിവാഹിതരായി കഴിയുന്ന വനിതകൾ</p> <p>5. തീരാവ്യാധികൾ/ ചികിത്സിച്ചു ഭേദമാക്കാൻ കഴിയാത്ത അസുഖങ്ങൾ ഉള്ളവരും ശാരീരിക - മാനസിക വെല്ലുവിളികൾ നേരിടുന്നവരും</p> <p>6. കുടുംബത്തിൽ ഭക്ഷണത്തിനു വക കണ്ടെത്താൻ കഴിവുള്ള 60 വയസ്സിനതാഴെ പ്രായമുള്ള ആരുംതന്നെയില്ലാത്ത കുടുംബം</p> <p>7. ഭിക്ഷാടനം നടത്തി നിത്യവൃത്തി കഴിക്കുന്നവർ</p>	<p>1. രാത്രികാലം, പൊതുസ്ഥലങ്ങളിലും തെരുവുകളിലും കടത്തിണ്ണകളിലും അന്തിയുറങ്ങുന്നവർ</p> <p>2. സാമ്പത്തികപരാധീനതകൾ അനുഭവിക്കുന്ന അകാലത്തിൽ വിധവകളാകേണ്ടിവന്നവർ, വിവാഹപ്രായം കഴിഞ്ഞിട്ടും അവിവാഹിതരായി കഴിയുന്ന വനിതകൾ</p> <p>3. ഭിക്ഷാടനം നടത്തി നിത്യവൃത്തി കഴിക്കുന്നവർ</p> <p>4. കുടുംബത്തിൽ ഭക്ഷണത്തിനു വക കണ്ടെത്താൻ കഴിവുള്ള 60 വയസ്സിനു താഴെ പ്രായമുള്ള ആരുംതന്നെ ഇല്ലാത്ത കുടുംബം</p> <p>5. അതിക്രമങ്ങൾക്ക് ഇരയായിട്ടുള്ള വനിതകൾ</p> <p>6. തെരുവു കുട്ടികൾ, ദുർഗ്ഗണപരിഹാരപാഠശാല, അഗതി മന്ദിരം എന്നിവിടങ്ങളിൽ കഴിയുന്ന കുട്ടികൾ ഉള്ള കുടുംബം</p> <p>7. കുടുംബം പോറ്റാൻ തൊഴിൽ ചെയ്യാൻ നിർബന്ധിതരായ 14 വയസ്സിൽ താഴെ പ്രായമുള്ള കുട്ടികൾ ഉള്ള കുടുംബം</p>

ഗ്രാമപ്രദേശങ്ങൾ	നഗരപ്രദേശങ്ങൾ
8. അതിക്രമങ്ങൾക്ക് ഇരയായിട്ടുള്ള വനിതകൾ	8. ലൈംഗികത്തൊഴിലാളികൾ (Commercial sex workers) ഉള്ള കുടുംബം 9. അബലമന്ദിരത്തിൽ താമസിക്കുന്ന വനിത അംഗമായുള്ള കുടുംബം 10. ചേരിപ്രദേശങ്ങളിൽ താമസിക്കുന്ന കുടുംബം

**8.10.5.2 പട്ടികവർഗ്ഗമേഖലയിലൂടെ പ്രത്യേകപ്രോജക്ടുകൾ**

അയൽക്കൂട്ടത്തിലെ 70% അംഗങ്ങളും പട്ടികവർഗ്ഗമേഖലയിൽ ഉൾപ്പെട്ടതാണെങ്കിൽ ആ അയൽക്കൂട്ടത്തെ സ്പെഷ്യൽ അയൽക്കൂട്ടമായി കണക്കാക്കും.

- \* അഫിലിയേഷൻ ഫീസ്: പട്ടികവർഗ്ഗമേഖലയിലെ അയൽക്കൂട്ടത്തിന് സി.ഡി.എസിൽ രജിസ്റ്റർ ചെയ്യാൻ ഫീസ് ഇല്ല.
- \* രജിസ്റ്റർ ബുക്ക്: പട്ടികവർഗ്ഗമേഖലയിലെ അയൽക്കൂട്ടങ്ങൾക്കു രജിസ്റ്റർ ബുക്കുകൾ ഒറ്റതവണ സൗജന്യമായി നൽകുന്നു.
- \* ഓഡിറ്റ് ഫീസ്: അയൽക്കൂട്ടത്തിന്റെ വർഷാവർഷം നടത്തുന്ന ഓഡിറ്റിങ്ങിൽ സാധാരണ അയൽക്കൂട്ടങ്ങൾക്ക് 200 രൂപയാണ്. എന്നാൽ പട്ടികവർഗ്ഗമേഖലയിലെ അയൽക്കൂട്ടങ്ങൾക്കു 100 രൂപയാണ് ഓഡിറ്റ് ഫീസ്.
- \* കോർപ്പസ് ഫണ്ട്: പുതുതായി രൂപവത്കരിക്കുന്ന അയൽക്കൂട്ടങ്ങൾക്ക് ഒറ്റതവണ 10,000 രൂപ കോർപ്പസ് ഫണ്ട് നൽകുന്നു
- \* മാച്ചിങ് ഗ്രാന്റ്: ഗ്രേഡിങ് കഴിഞ്ഞാൽ ലിങ്കേജ് വായ്പ എടുക്കാതെതന്നെ മാച്ചിങ് ഗ്രാന്റ് നൽകുന്നു
- \* സംരംഭങ്ങൾ: പട്ടികവർഗ്ഗവകുപ്പ് 100% ഫണ്ട് സൗജന്യമായി സംരംഭകർക്കു നൽകുന്നു.
- \* ഉപജീവനത്തൊഴിലുകൾ: പ്രദേശത്തിന്റെ പ്രാധാന്യം അനുസരിച്ച് ഉപജീവനത്തൊഴിലുകൾക്കു പരിശീലനവും പദ്ധതിരൂപവത്കരണവും അതതുപ്രദേശങ്ങളിൽ ചെന്ന് കൊടുക്കുന്നു.
- \* സംരംഭകത്വവികസനപരിശീലനം: ജി.ഒ.റ്റി., ഇ.ഡി.പി. സ്കിൽ പരിശീലനങ്ങളിൽ പങ്കെടുക്കുന്നവർക്കു റെസ്റ്ററേഷൻ നൽകുന്നു
- \* കൃഷി: പുതുതായി രൂപവത്കരിക്കുന്ന പട്ടികവർഗ്ഗ ജെ.എൽ.ജികൾക്ക് 4000 രൂപ കോർപ്പസ് ഫണ്ടായി നൽകുന്നു

**8.10.6 സ്ത്രീശാക്തീകരണപ്രവർത്തനങ്ങൾ**

**8.10.6.1 ജെൻഡർ റിസോഴ്സ് സെന്റർ (ജി.ആർ.സി.)**

തദ്ദേശസ്വയംഭരണസ്ഥാപനങ്ങളുടെ നേതൃത്വത്തിൽ സ്ത്രീകളുടെ പദവി ഉയർത്തുന്നതിനും വനിതാവികസനപ്രവർത്തനങ്ങൾക്കും ആവശ്യമായ മാർഗനിർദ്ദേശവും വൈദഗ്ദ്ധ്യവും

പരിശീലനവും നല്ല സാമ്പത്തികസഹായം. ജി.ആർ.സി. പ്രവർത്തനങ്ങൾക്കായി 10,000 രൂപ ഒറ്റത്തവണ സാമ്പത്തികസഹായം നൽകുന്നു.

**8.10.6.2 ദേശീയ നഗര ഉപജീവന മിഷൻ (എൻ.യു.എൽ.എം.)**

ജീവനോപാധിവികസനത്തിലൂടെ നഗരദരിദ്രരുടെ ജീവിതനിലവാരം മെച്ചപ്പെടുത്താൻ നടപ്പാക്കുന്ന കേന്ദ്രാവിഷ്കൃതപദ്ധതി.

**1. സാമൂഹികസംഘടനയും സ്ഥാപനവികസനവും:**

- \* അയൽക്കൂട്ട അംഗങ്ങളിൽ 70% നഗരദരിദ്രരായിരിക്കുന്ന സംഘങ്ങൾക്ക് 10,000 രൂപ റിവോൾവിങ് ഫണ്ടായി നൽകുന്നു. കുറഞ്ഞത് മൂന്നുമാസമെങ്കിലും സമ്പാദ്യവും വായ്പനൽകലും നടത്തിയിട്ടുള്ള അയൽക്കൂട്ടങ്ങൾക്കാണ് അർഹത.
- \* എഡിഎസ്സുകൾക്കും പ്രവർത്തനങ്ങൾക്കായി 50,000 രൂപവരെ റിവോൾവിങ് ഫണ്ടായി ലഭിക്കുന്നു.
- \* നഗരത്തിലെ പാവപ്പെട്ടവർക്ക് അവരുടെ സേവനങ്ങളും ഉല്പന്നങ്ങളും വിപണനം ചെയ്യുന്നതിനും പ്രയോജനകരമായ വിവരങ്ങളും മറ്റു സേവനങ്ങളും പ്രാപ്യമാക്കുന്നതിനും സൗകര്യപ്രദമായ ഒരു വേദി എന്ന നിലയിൽ നഗര ഉപജീവന കേന്ദ്രങ്ങൾ എല്ലാ നഗരങ്ങളിലും പ്രവർത്തനക്ഷമമാക്കുന്നു. ഓരോ നഗര ഉപജീവന കേന്ദ്രത്തിനും 10 ലക്ഷം രൂപവീതമുള്ള ഗ്രാന്റ്, അൺറൈറ്റ് ഫണ്ട് എന്ന നിലയിൽ മൂന്നു ഗഡുക്കളായി നൽകുന്നു.

**2. നഗരത്തിലെ ഭവനരഹിതർക്കുള്ള പാർപ്പിടപദ്ധതി:**

നഗരത്തിലെ ഭവനരഹിതരായ പാവപ്പെട്ടവർക്കു ശുദ്ധജലം, ശുചിത്വം, ഭദ്രത, സുരക്ഷിതത്വം എന്നിങ്ങനെയുള്ള അടിസ്ഥാനസൗകര്യങ്ങളോടു കൂടിയ പാർപ്പിടങ്ങളുടെ ലഭ്യത ഉറപ്പുവരുത്തുകയാണു ലക്ഷ്യം.

**3. സ്വയംതൊഴിൽ പദ്ധതി (Self Employment Programme – SEP):**

നഗരദരിദ്രർക്കു വരുമാനദായകപ്രവർത്തനം എന്ന നിലയിൽ സ്വയംതൊഴിൽ ആരംഭിക്കാൻ ആവശ്യമായ സഹായം ലഭ്യമാക്കുന്നു. വ്യക്തിയായോ ഗ്രൂപ്പായോ സംരംഭങ്ങൾ ആരംഭിക്കാം. ഇവർക്ക് ആവശ്യമായ സംരംഭകത്വപരിശീലനം (ഇഡിപി), വൈദഗ്ദ്ധ്യപരിശീലനം എന്നിവ അക്രെഡിറ്റഡ് ഏജൻസികളുടെ സഹായത്തോടെ നല്ല സംരംഭങ്ങൾ ആരംഭിക്കാനുള്ള വൈദഗ്ദ്ധ്യം ലഭ്യമാക്കുന്നു.

സംരംഭം ആരംഭിക്കാൻ ലഭ്യമാക്കുന്ന ബാങ്കുവായ്പയുടെ പലിശയ്ക്ക് സബ്സിഡി ലഭ്യമാക്കലാണു പദ്ധതിയുടെ ലക്ഷ്യം. വ്യക്തിഗതസംരംഭങ്ങൾക്കുള്ള പരമാവധി പദ്ധതിത്തുക 2.5 ലക്ഷം രൂപയും ഗ്രൂപ്പ് സംരംഭങ്ങളുടേത് പരമാവധി 10 ലക്ഷം രൂപയുമാണ്. മൂന്ന് അംഗങ്ങളുള്ള ഗ്രൂപ്പ് സംരംഭങ്ങളിൽ ഗുണഭോക്തൃവിഹിതം 5% ആണ്. ബാങ്കുകൾ അനുവദിക്കുന്ന നിലവിലെ പലിശനിരക്കും 7% ഉം തമ്മിലുള്ള വ്യത്യാസമാണു സബ്സിഡി.

**8.10.6.3 പി.എം.എ.വൈ (ഗ്രാമം) – ലൈഫ്**

ഗ്രാമപ്രദേശങ്ങളിലെ വീടില്ലാത്ത എല്ലാവർക്കും വീടു നൽകുന്ന പദ്ധതിയിൽ 1,20,000 രൂപ നൽകുന്നു. കേരളത്തിൽ ലൈഫ് പദ്ധതിയുടെ ഭാഗമായി തദ്ദേശസ്വയംഭരണ സ്ഥാപനങ്ങളുടെ വിഹിതം കൂടി ഉൾപ്പെടുത്തി പൊതുവിഭാഗത്തിനു 4 ലക്ഷവും പട്ടികവർഗ്ഗകോളനികളിൽ താമസിക്കുന്ന പട്ടികവർഗ്ഗക്കാർക്ക് 6 ലക്ഷവും രൂപവീതം



നൽകുന്നു. ഈ പദ്ധതിപ്രകാരം നിർമ്മിക്കുന്ന വീടുകൾക്ക് 60 ച.മീറ്ററോ അതിൽക്കൂടുതലോ തറവിസ്തീർണം ഉണ്ടായിരിക്കണം. ബ്ലോക്ക് പഞ്ചായത്തുകൾ മുഖേനയാണ് പദ്ധതി നടപ്പിലാക്കുന്നത്.

**അർഹത:** 2011ലെ സാമൂഹിക, സാമ്പത്തിക, ജാതി സെൻസസ് പട്ടിക പ്രകാരം വീടില്ലാത്തവർക്ക്.

**8.10.6.4 പി.എം.എ.വൈ (നഗരം) – ലൈഫ്**

നഗരസഭകളിലെ ഭവനരഹിതർക്ക് 2022-ഓടെ ഭവനം എന്ന ലക്ഷ്യം. ചേരിപുനരുദ്ധാരണം, പലിശസബ്സിഡിയോടുകൂടിയ ഭവനവായ്പ, അഫോർഡബിൾ ഹൗസിങ് ഇൻ പാർട്ട്നർഷിപ്പ്, ഗുണഭോക്താക്കൾക്കു ധനസഹായം നൽകി വീടു നിർമ്മിക്കുക എന്നീ നാലു ഘടകങ്ങളിലൂടെ നടപ്പാക്കുന്നു. കേരളത്തിൽ രണ്ടു ഘടകങ്ങളാണു നടപ്പിലാക്കുന്നത്.

**a) പലിശസബ്സിഡിയോടുകൂടിയ ഭവനവായ്പ:** സാമ്പത്തികമായി പിന്നാക്കം നില്ക്കുന്നവർക്കും താണവരുമാനക്കാർക്കും വീടുവാങ്ങാനോ നിർമ്മിക്കാനോ പുനരുദ്ധാരണത്തിനോ ഭവനവായ്പ അനുവദിക്കും. ആറുലക്ഷം രൂപവരെയുള്ള വായ്പകൾക്ക് 6.5% പലിശസബ്സിഡി നൽകും.

**b) ഗുണഭോക്തൃകേന്ദ്രിത ഭവനനിർമ്മാണം, പുനരുദ്ധാരണം:** സാമ്പത്തികമായി പിന്നാക്കം നില്ക്കുന്നവർക്കും താണവരുമാനക്കാർക്കും വീടു നിർമ്മിക്കാനും വിപുലീകരിക്കാനും ധനസഹായം. മൂന്നുലക്ഷം രൂപയാണ് വീടു നിർമ്മാണത്തിനു ലഭിക്കുന്നത്.

**അർഹത:**

1. കുറഞ്ഞത് മൂന്നുവർഷമായി നഗരപ്രദേശത്തു താമസിക്കുന്ന കുടുംബങ്ങൾ
2. രാജ്യത്ത് ഒരിടത്തും കുടുംബത്തിനു സ്വന്തമായി വീട് ഉണ്ടായിരിക്കരുത്
3. മൂന്നുലക്ഷം രൂപയിൽ താഴെ വാർഷികവരുമാനമുള്ളവരാണ് സാമ്പത്തികമായി പിന്നാക്കം നിൽക്കുന്ന വിഭാഗത്തിൽ ഉൾപ്പെടുന്നത്.
4. കുറഞ്ഞ വരുമാനഗ്രൂപ്പിൽ 3 ലക്ഷം മുതൽ 6 ലക്ഷം വരെ രൂപ വരുമാനമുള്ളവർ ഉൾപ്പെടുന്നു.
5. തറവിസ്തീർണം 30 ച.മീറ്റർ മുതൽ 60 ച.മീറ്റർ വരെ ഉള്ളതായിരിക്കണം.
6. സ്ഥലത്തിന്റെ ഉടമസ്ഥത തെളിയിക്കുന്ന രേഖ, തിരിച്ചറിയൽ രേഖ, ബാങ്ക് അക്കൗണ്ട്, വീടുവയ്പ്പാൻ ഉദ്ദേശിക്കുന്ന സ്ഥലത്തു ഗുണഭോക്തൃകുടുംബം നിൽക്കുന്ന ഫോട്ടോ തുടങ്ങിയവ ഗുണഭോക്താവ് ഹാജരാക്കണം.
7. പലിശസബ്സിഡിയോടുകൂടിയ ഭവനവായ്പയ്ക്ക് എല്ലാ ദേശസാൽകൃത/ഷെഡ്യൂൾഡ് ബാങ്കിൽനിന്നും ലോൺ ലഭിക്കും.

**ധനസഹായം:**

1. നാലുലക്ഷം രൂപവരെ ഒരു വീടിന്റെ നിർമ്മാണത്തിന്. ഇതിൽ 1.50 ലക്ഷം രൂപ കേന്ദ്രവിഹിതം 50,000 രൂപ സംസ്ഥാനവിഹിതം. 2,00,000 രൂപ നഗരസഭകൾ ലൈഫ് പദ്ധതിയുടെ ഭാഗമായി നൽകുന്നു.
2. ആറു ലക്ഷം രൂപ വായ്പയെടുക്കുന്ന ഗുണഭോക്താവിനു പ്രതിമാസതിരിച്ചടവ് 6200-ൽനിന്ന് 3800 രൂപയായി മാറ്റുന്നു എന്നതാണ് പദ്ധതിയുടെ സവിശേഷത.

**കുടുംബശ്രീ ആസ്ഥാനം:**

കുടുംബശ്രീ സ്റ്റേറ്റ് മിഷൻ, രണ്ടാം നില, ട്രിഡി റീഹാബിലിറ്റേഷൻ ബിൽഡിങ്,  
മെഡിക്കൽ കോളേജ് പി.ഒ., തിരുവനന്തപുരം 695011.

ഫോൺ: 91-471-2554714, 2554715, 2554716

ഇ-മെയിൽ: [info@kudumbashree.org](mailto:info@kudumbashree.org), [kudumbashree1@gmail.com](mailto:kudumbashree1@gmail.com)

വെബ്സൈറ്റ്: [www.kudumbashree.org](http://www.kudumbashree.org)

കുടുംബശ്രീ ഉൽപന്നങ്ങൾ ഓൺലൈനിൽ വാങ്ങാൻ: [www.kudumbashreebazar.com](http://www.kudumbashreebazar.com)  
സന്ദർശിക്കുക.

# തൊഴിലും നൈപുണ്യവും വകുപ്പ്

## I വകുപ്പു നേരിട്ടു നടപ്പാക്കുന്ന പദ്ധതികൾ

### 9.1 അസംഘടിത മേഖലയിലെ വിരമിച്ച തൊഴിലാളികൾക്കുള്ള പെൻഷൻ പദ്ധതി (Kerala Unorganised Retired Workers Pension Scheme)

നിലത്തൊഴിക്കാത്തവർ, ആശാട്ടി തുടങ്ങി വിവിധ അസംഘടിതമേഖലകളിലുള്ളവർക്കു പെൻഷൻ നൽകാനുള്ള പദ്ധതി.

ലഭിക്കുന്ന ധനസഹായം: പ്രതിമാസപെൻഷൻ 1200 രൂപ

അർഹത: 2008 ആഗസ്റ്റിൽ നിലവിൽവന്ന കേരള കൈത്തൊഴിലാളി, വിദഗ്ദ്ധതൊഴിലാളി ക്ഷേമപദ്ധതിയിൽനിന്ന് 60 വയസ്സു പൂർത്തിയാക്കിയിട്ടുള്ളവർ ചെറുവയസ്സോ പത്തുവർഷം അംഗത്വകാലാവധിയുള്ളവരോ ആയ അംഗങ്ങൾക്ക് ഈ സ്കീം പ്രകാരമുള്ള പെൻഷൻ അർഹതയുണ്ട്.

നടപടിക്രമം: പെൻഷൻ ലഭിക്കാൻ അർഹതയുള്ളവരും റിട്ടയർമെന്റ് ആനുകൂല്യം കൈപ്പറ്റിയവരുമായ തൊഴിലാളികളുടെ പട്ടിക കേരള കൈത്തൊഴിലാളി, വിദഗ്ദ്ധതൊഴിലാളി ക്ഷേമപദ്ധതിയിൽനിന്ന് ലേബർ കമ്മീഷണറേറ്റ് മുഖാന്തരം അതതു ജില്ലാ ലേബർ ഓഫീസർമാർക്ക് അയച്ചുകൊടുക്കും.

അപേക്ഷിക്കേണ്ടവിധം: ബന്ധപ്പെട്ട രേഖകൾ സഹിതമുള്ള അപേക്ഷ തൊഴിലാളി ജില്ലാ ലേബർ ഓഫീസർക്കു നൽകണം. അർഹർക്ക് ബോർഡിന്റെ ജില്ലാ എക്സിക്യൂട്ടീവ് ഓഫീസറുടെ ഉത്തരവിന്റെ അടിസ്ഥാനത്തിൽ പെൻഷൻ ലഭിക്കും.

### 9.2 മരംകയറ്റത്തൊഴിലാളി അവശതാപെൻഷൻ പദ്ധതി (Tree Climbers Disability Pension Scheme)

ലഭിക്കുന്ന സഹായം: 1,200 രൂപ പ്രതിമാസ പെൻഷൻ.

**അർഹത:** മരംകയറ്റത്തൊഴിലിൽ ഏർപ്പെട്ടിരിക്കെ മരത്തിൽനിന്നു വീണ് അപകടം പറ്റുകയും 1980-ലെ കേരള മരംകയറ്റത്തൊഴിലാളി ക്ഷേമപദ്ധതി പ്രകാരം ആനുകൂല്യം കൈപ്പറ്റുകയും ചെയ്ത തൊഴിലാളി/മരംകയറ്റത്തിനിടെ അപകടത്തിൽ മരിച്ച മരംകയറ്റത്തൊഴിലാളിയുടെ നിയമപ്രകാരമുള്ള ഭാര്യ/മരംകയറ്റത്തൊഴിലാളി അവിവാഹിതനാണെങ്കിൽ തൊഴിലാളിയുടെ അമ്മ എന്നിവർ ഈ പദ്ധതിപ്രകാരമുള്ള ആനുകൂല്യത്തിന് അർഹരാണ്. ആനുകൂല്യം കൈപ്പറ്റുന്ന തൊഴിലാളി മരിക്കുന്നതോടെ പെൻഷൻവിതരണം നിർത്തലാക്കും. ഈ ആൾക്ക് അർഹതപ്പെട്ട കുടിശ്ശിക നിയമപ്രകാരമുള്ള അവകാശിക്കു ലഭിക്കും.

**അപേക്ഷിക്കേണ്ട വിധം:** 1980-ലെ മരംകയറ്റത്തൊഴിലാളി ക്ഷേമപദ്ധതിയിൽനിന്ന് ആനുകൂല്യം കൈപ്പറ്റിയ തൊഴിലാളിക്ക് പെൻഷൻ ലഭിക്കാൻ ബന്ധപ്പെട്ട ജില്ലാ ലേബർ ഓഫീസർക്ക് അപേക്ഷ നൽകാം.

### 9.3 മരംകയറ്റത്തൊഴിലാളി ക്ഷേമപദ്ധതി (Tree Climbers' Welfare Scheme)

ചെത്തുന്നതിനൊഴികെ കൂലിക്കോ പ്രതിഫലത്തിനോവേണ്ടി മരംകയറ്റത്തൊഴിലിൽ ഏർപ്പെടുന്നവർക്ക്

**ലഭിക്കുന്ന സഹായം:** സ്ഥായിയായ അവശത അനുഭവിക്കുന്ന തൊഴിലാളിക്ക് 50,000 രൂപ. മരിക്കുന്ന തൊഴിലാളിയുടെ ആശ്രിതർക്ക് 1,00,000 രൂപ.

**അർഹതമാനദണ്ഡം:** മരംകയറ്റത്തൊഴിലിൽ ഏർപ്പെട്ടിരിക്കെ അപകടംമൂലം മരണമോ സ്ഥായിയായ അവശതയോ സംഭവിച്ചാൽ

**നടപടിക്രമം:** അത്യാഹിതം സംഭവിച്ച ദിവസംമുതൽ അല്ലെങ്കിൽ തൊഴിലാളിയുടെ മരണദിനംമുതൽ 90 ദിവസത്തിനകം മതിയായ രേഖകൾ സഹിതം നിർദ്ദിഷ്ടമാതൃകയിലുള്ള അപേക്ഷ ബന്ധപ്പെട്ട ജില്ലയിലെ ലേബർ ഓഫീസർക്കു നൽകണം.

അവശതയാണെങ്കിൽ തൊഴിലാളിയും മാർകമായ അപകടമോ മരണമോ ആണു സംഭവിച്ചതെങ്കിൽ ആശ്രിതരുമാണ് അപേക്ഷിക്കേണ്ടത്.

### 9.4 എസ്റ്റേറ്റ് തൊഴിലാളികളുടെ ദുരിതാശ്വാസപദ്ധതി (Estate Workers' Distress Relief Fund)

സംസ്ഥാനത്തെ തോട്ടങ്ങളിൽ പ്രകൃതിക്ഷോഭം, വെള്ളപ്പൊക്കം, പകർച്ചവ്യാധി, കഠിനമായ ദാരിദ്ര്യം എന്നിവമൂലം കഷ്ടത അനുഭവിക്കുന്ന തൊഴിലാളികൾക്കു ദുരിതാശ്വാസം എത്തിക്കാനുള്ള പദ്ധതി.

**ലഭിക്കുന്ന ധനസഹായം:** 25,000 രൂപ (ഒറ്റത്തവണ)

**അർഹതമാനദണ്ഡം:** തൊഴിലാളി മരണമടഞ്ഞ് മൂന്നുമാസത്തിനകം നിയമാനുസൃതമുള്ള അവകാശി ധനസഹായത്തിനുള്ള അപേക്ഷ ഇൻസ്പെക്ടർ ഓഫ് പ്ലാന്റേഷൻസിന് നൽകിയിരിക്കണം. എന്നാൽ നിശ്ചിതസമയപരിധിക്കുശേഷമുള്ള അപേക്ഷകളിൽ കാലതാമസത്തിനുള്ള കാരണം കാണിച്ചുകൊണ്ടുള്ള അപേക്ഷ നൽകണം.

### 9.5 അസംഘടിത സ്ത്രീത്തൊഴിലാളി പ്രസവാനുകൂല്യപദ്ധതി (Maternity Allowance to Workers in Unorganised Sector)

നിലവിൽ കേരളത്തിലെ ക്ഷേമനിധിബോർഡുകൾ പ്രസവാനുകൂല്യം നൽകുന്നത് സ്ത്രീ തൊഴിലാളികളുടെ ശമ്പളം നിലനിർത്തിക്കൊണ്ടാണ്. എന്നാൽ 500 മുതൽ 3,000 വരെ രൂപ വ്യത്യസ്തതോതിലാണ് വിവിധ ക്ഷേമനിധിബോർഡുകളും പദ്ധതികളും ഈ സഹായം നൽകുന്നത്. ക്ഷേമനിധിബോർഡുകളും പദ്ധതികളും നൽകുന്ന പ്രസവാനുകൂല്യങ്ങൾക്ക് ഏകീകൃതസ്വഭാവം കൊണ്ടുവരുന്നതിനും പ്രസവാനുകൂല്യമായി അർഹതപ്പെട്ട കുറഞ്ഞ വേതനം ലഭിക്കുന്നുണ്ടെന്ന് ഉറപ്പുവരുത്തുന്നതിനുമായാണ് ഈ പദ്ധതി നടപ്പിലാക്കുന്നത്.

**ലഭിക്കുന്ന സഹായം:** തൊഴിലാളികൾക്ക് പ്രസവാനുകൂല്യമായി അവർ ജോലി ചെയ്യുന്ന വിഭാഗത്തിലെ നിശ്ചയിക്കപ്പെട്ട മൂന്നുമാസത്തെ മിനിമം വേതനമോ 15,000 രൂപയോ ഏതാണോ കുറവ് അതു നൽകും.

**അർഹത:** തുടർച്ചയായി രണ്ടുവർഷം അംഗമായിരിക്കുന്ന തൊഴിലാളികൾക്കു മാത്രമേ ആനുകൂല്യത്തിന് അർഹതയുള്ളൂ. തൊഴിലാളികൾക്ക് രണ്ടുപ്രസവത്തിനുമത്രമേ ആനുകൂല്യം അനുവദിക്കൂ.

**നടപടിക്രമം:** പ്രസവാനുകൂല്യമായി ബോർഡോ പദ്ധതിയോ അനുവദിക്കുന്ന തുക കിഴിച്ചു ശേഷിക്കുന്ന തുക ബോർഡുകൾക്ക് അനുവദിക്കും.

**അപേക്ഷിക്കേണ്ട വിധം:** ആനുകൂല്യം ലഭിക്കാൻ തൊഴിലാളികൾ അംഗമായിട്ടുള്ള ബോർഡിലോ പദ്ധതിയിലോ അപേക്ഷ നൽകണം.

### 9.6 പരമ്പരാഗതമേഖലയിലെ തൊഴിലാളികളുടെ സാമ്പത്തികസഹായപദ്ധതി (Income Support Scheme for Workers in the Traditional Sector)

പരമ്പരാഗതമേഖലയിലെ പ്രവർത്തനങ്ങളിലേർപ്പെട്ടിട്ടുള്ള, 25,000 രൂപയിൽത്താഴെ വാർഷികവരുമാനമുള്ള തൊഴിലാളികൾക്ക് സാമ്പത്തികസഹായം നൽകുന്ന പദ്ധതി. മത്സ്യം, ഖാദി, കയർ, മത്സ്യസംസ്കരണം, കൈത്തറി, ബീഡി, കട്ട, പായനെയ്ത്ത് തൊഴിലാളികളാണ് ഈ പദ്ധതിയിലുൾപ്പെടുന്നത്.

**ലഭിക്കുന്ന ധനസഹായം:** പ്രതിവർഷം 1250 രൂപ

**നടപടിക്രമം:** തൊഴിൽവകുപ്പു മുഖേന നടപ്പിലാക്കുന്ന ഈ പദ്ധതി പ്രകാരം കയർ, കൈത്തറി, ഫിഷറീസ്, വ്യവസായ — വാണിജ്യ വകുപ്പ്, ഖാദി തുടങ്ങിയ വകുപ്പുകളിലൂടെയും ഈറ്റ — കാട്ടുവള്ളി, ബീഡി, സിഗാർ, കൈത്തറി എന്നീ ബോർഡുകളിലൂടെയും ധനസഹായത്തുക തൊഴിലാളികൾക്കു ലഭ്യമാക്കിവരുന്നു.

**അപേക്ഷിക്കേണ്ട വിധം:** ധനസഹായത്തിന് അർഹരായവർ അതതു വകുപ്പുകളുമായി ബന്ധപ്പെടണം.

### 9.7 അസംഘടിതമേഖലയിലെ ദിവസവേതനക്കാരായ തൊഴിലാളികൾക്കുള്ള ആശ്വാസക്ഷേമപദ്ധതി (Unorganised Daily waged Workers' Distress Relief Scheme)

അസംഘടിതമേഖലയിലെ ദിവസവേതനക്കാരായ തൊഴിലാളികൾക്കു ധനസഹായം നൽകുന്ന പദ്ധതി. 2008-ൽ പ്രാബല്യത്തിൽ വന്നു.

**ലഭിക്കുന്ന ആനുകൂല്യം:** 2,000 രൂപ (ഒറ്റത്തവണ)

**അർഹത:** മാറാരോഗങ്ങളാൽ (ക്യാൻസർ, ഹൃദ്രോഗം, ടിബി, ട്യൂമർ) കഷ്ടപ്പെടുന്ന തൊഴിലാളികൾക്ക് 2,000 രൂപവീതം ഒറ്റത്തവണസഹായധനം അനുവദിക്കുന്നു.

**നടപടിക്രമം:** മതിയായ രേഖകൾ സഹിതമുള്ള നിർദ്ദിഷ്ട അപേക്ഷ ജില്ലാ ലേബർ ഓഫീസർക്കു നൽകണം. അന്വേഷണം നടത്തി അർഹർക്കു ജില്ലാ ലേബർ ഓഫീസർ തുക അനുവദിക്കും.

### 9.8 ആവാസ്-ഇൻഷുറൻസ് പദ്ധതി (AWAZ-Insurance Scheme)

ഇതരസംസ്ഥാനത്തൊഴിലാളികളുടെ ആരോഗ്യപരിപാലനം, തിരിച്ചറിയൽ കാർഡ് വിതരണം, വിവരശേഖരണം, രജിസ്ട്രേഷൻ, എന്നിവ ഉറപ്പാക്കാനായി സമഗ്ര ആരോഗ്യ ഇൻഷുറൻസ് പദ്ധതിയുടെ മാതൃകയിൽ നടപ്പിലാക്കിയിട്ടുള്ള പദ്ധതിയാണ് ആവാസ്. ഇതരസംസ്ഥാനത്തൊഴിലാളികൾക്കായി രണ്ടു ലക്ഷം രൂപയുടെ അപകട ഇൻഷുറൻസും പ്രതിവർഷം 15,000 രൂപയുടെ സൗജന്യചികിത്സയും പദ്ധതി ഉറപ്പു നൽകുന്നു. അഷറൻസ് പദ്ധതിയായി ചിയാക് മുഖേന നടപ്പാക്കിവരുന്നു. തെരഞ്ഞെടുത്ത സർക്കാരാശ്രമപത്രികളിൽ സേവനം ലഭ്യമാകും.

### 9.9 വേതനസുരക്ഷാപദ്ധതി (Wage Protection System)

അസംഘടിതമേഖലയിൽ പണിയെടുക്കുന്ന വിവിധ തൊഴിലാളികൾക്കു വേതനം ഉറപ്പുവരുത്തുന്നതിനും സംസ്ഥാനത്തെ വിവിധ സ്വകാര്യമേഖലകളിൽ ജോലി ചെയ്യുന്ന തൊഴിലാളികൾക്കു വേതനം ബാങ്ക് വഴി നൽകുന്നതിനുമായുള്ള വേതനസുരക്ഷാപദ്ധതി (ഇ-പേയ്മെന്റ്). ഇത് പൈലറ്റ് അടിസ്ഥാനത്തിൽ തിരുവനന്തപുരം ജില്ലയിൽ വിജയകരമായി തൊഴിൽവകുപ്പ് പൂർത്തിയാക്കിയതിനെ തുടർന്ന് സംസ്ഥാനത്തെ എല്ലാ ജില്ലയിലും ത്വരിതഗതിയിൽ നടപ്പിലാക്കിവരുന്നു. തൊഴിലാളികൾക്കു വേതനം ബാങ്ക് മുഖേന ലഭിക്കുന്നതോടൊപ്പം നിയമം അനുശാസിക്കുന്ന കുറഞ്ഞ വേതനം യഥാസമയം ലഭിക്കുന്നുണ്ട് എന്ന് ഉറപ്പുവരുത്താനും തൊഴിലാളികൾക്കു വേജ് സ്ലിപ്പ് നേരിട്ട് ഓൺലൈനായി ലഭ്യമാക്കാനും ഈ പദ്ധതിവഴി കഴിയുന്നു.

ആസ്ഥാനവിലാസം  
ലേബർ കമ്മീഷണർ,  
ലേബർ കമ്മീഷണറേറ്റ്,  
തൊഴിൽഭവൻ, വികാസ്ഭവൻ പി.ഒ.,  
തിരുവനന്തപുരം 695033  
ഫോൺ നമ്പർ: 0471 2783900

e-mail: [lc.lc@kerala.gov.in](mailto:lc.lc@kerala.gov.in), [lbrcommissioner@gmail.com](mailto:lbrcommissioner@gmail.com)  
വെബ്സൈറ്റ്: [www.lc.kerala.gov.in](http://www.lc.kerala.gov.in)

## II തൊഴിൽവകുപ്പിനകിഴിലുള്ള ബോർഡുകൾ നടപ്പാക്കുന്ന പദ്ധതികൾ

വകുപ്പിനകിഴിലുള്ള 16 ബോർഡുകൾവഴി 21 പദ്ധതികൾ നടപ്പാക്കിവരുന്നു.

### 9.10 കേരള അബ്കാരിത്തൊഴിലാളി ക്ഷേമനിധിബോർഡ് (Kerala Abkari Workers Welfare Fund Board)

വിദേശമദ്യവ്യവസായരംഗത്തുള്ള തൊഴിലാളികൾക്ക് ഈ പദ്ധതിയിൽ അംഗമാകാം.

#### ആനുകൂല്യങ്ങൾ

**പെൻഷൻ:** പ്രതിമാസം 1200 രൂപ മുതൽ 2000 രൂപ വരെ. മൂന്നുവർഷത്തിൽ കുറയാത്ത അംഗത്വമുള്ള തൊഴിലാളിക്ക് 60 വയസ്സ് പൂർത്തിയാകുന്നമുറയ്ക്ക് പെൻഷൻ അർഹതയുണ്ട്.

**ഫാമിലി പെൻഷൻ:** പെൻഷനർ മരിക്കുന്ന സാഹചര്യത്തിൽ പെൻഷൻ തുകയുടെ 50% വിധവയ്ക്ക് കുടുംബപെൻഷനായി നൽകുന്നു.

**ഇൻവാലിഡ് പെൻഷൻ:** സ്ഥായിയായ അവശതയുള്ള തൊഴിലാളികൾക്ക് മെഡിക്കൽ ബോർഡിന്റെ സാക്ഷ്യപത്രത്തിന്റെ അടിസ്ഥാനത്തിൽ 1200 രൂപ പ്രതിമാസപെൻഷൻ നൽകുന്നു.

**ഗ്രാറ്റുവിറ്റി:** ഓരോവർഷത്തെ സർവ്വീസിനും ശരാശരി പ്രതിമാസശമ്പളത്തിന്റെ 50% വരുന്ന തുക. പരമാവധി 20 മാസത്തെ ശമ്പളമെന്നു നിജപ്പെടുത്തിയിട്ടുണ്ട്.

**പി.എഫ്:** തൊഴിലാളിയുടെ അക്കൗണ്ടിൽ വരുന്ന അംശദായത്തിന്റെ പത്തുശതമാനവും തൊഴിലുടമയുടെ വിഹിതത്തിന്റെ എട്ടുശതമാനവും റിട്ടയർമെന്റ് സമയത്ത് പി.എഫ് ആനുകൂല്യമായി നൽകുന്നു.

**എക്സ്ട്രാ:** മരിച്ച അംഗത്തിന്റെ അവകാശിക്ക് 10,000 രൂപ എക്സ്ട്രായായി നൽകുന്നു.

**ചികിത്സാധനസഹായം:** അംഗത്തിന്റെ പി.എഫ്. അക്കൗണ്ടിൽ നിന്നു തിരിച്ചടയ്ക്കേണ്ട തല്ലാത്ത ചികിത്സാധനസഹായം നൽകുന്നു.

**വിവാഹധനസഹായം:** അംഗത്തിന്റെ മകളുടെ വിവാഹാവശ്യത്തിന് അംഗത്തിന്റെ പി.എഫ്. അക്കൗണ്ടിൽ ബാക്കിയുള്ള തുകയുടെ 50% തിരിച്ചടയ്ക്കേണ്ടാത്ത അധ്യാൻ സായി നൽകാൻ വ്യവസ്ഥയുണ്ട്.

**ഭവനവായ്പ:** തൊഴിലാളിയുടെ 12 മാസത്തെ ശമ്പളത്തിനു തുല്യമായ തുക, അല്ലെങ്കിൽ തൊഴിലാളിവിഹിതം അതിലേതാണോ കുറവ് ഈ തുക പി.എഫ് അക്കൗണ്ടിൽനിന്നു നൽകാൻ വ്യവസ്ഥയുണ്ട്.

**ശവസംസ്കാരച്ചെലവ്:** അംഗത്തിന്റെ മരണത്തിൽ 3,000 രൂപ ശവസംസ്കാരച്ചെലവിനായി നൽകാൻ വ്യവസ്ഥയുണ്ട്.

**സ്റ്റോളർഷിപ്പ്:** അംഗങ്ങളുടെ മക്കൾക്ക് സ്റ്റോളർഷിപ്പായി 1500 രൂപ മുതൽ 6000 രൂപ വരെ നൽകുന്നു.

“സൂരക്” സ്വയംതൊഴിൽ പദ്ധതി: 2014-15 വർഷത്തെ മദ്യനയത്തെത്തുടർന്ന് തൊഴിൽ നഷ്ടപ്പെട്ട ബാർത്തൊഴിലാളികൾക്ക് സ്വയംതൊഴിൽ കണ്ടെത്തുന്നതിനുള്ള പദ്ധതിയാണിത്. മൂന്നുലക്ഷം രൂപ വരെ ലോൺ അനുവദിക്കും. 50,000 രൂപ ഗ്രാന്റ്/സബ്സിഡി ആയി നൽകും. 4% വാർഷികപലിശ. ബോർഡ് ഓഫീസുകളിൽ അപേക്ഷ നൽകണം.

### 9.11 കേരള കർഷകത്തൊഴിലാളി ക്ഷേമനിധിബോർഡ് (Kerala Agriculture Workers Welfare Fund Board)

ക്ലഷിയമായി ബന്ധപ്പെട്ട തൊഴിലാളികൾക്ക് ഇതിൽ അംഗമാകാം.

#### ആനുകൂല്യങ്ങൾ

അധിവർഷാനുകൂല്യം: 40 വർഷത്തേക്കു തുടർച്ചയായി അംഗമായും അടയ്ക്കുന്ന അംഗത്തിനു പ്രതിവർഷം 625 രൂപ നിരക്കിൽ പരമാവധി 25,000 രൂപയും അതിൽക്കുറവു വർഷങ്ങളിൽ അംഗമായിട്ടുള്ളവർക്കു സർവ്വീസിന്റെ അടിസ്ഥാനത്തിലും കാലാവധി തീരുന്നമുറയ്ക്കുള്ള ആനുകൂല്യം (Retirement Benefit) ലഭിക്കുന്നു.

വിദ്യാഭ്യാസ അവർദ്ധന: അംഗങ്ങളുടെ മക്കളിൽ എസ്.എസ്.എൽ.സി. മുതൽ പി.ജി. വരെയുള്ള ക്ലാസുകളിൽ ഉയർന്ന മാർക്കു നേടുന്ന കുട്ടികൾക്ക് ജില്ലാതലത്തിൽ സ്കോളർഷിപ്പ് നൽകുന്നു.

മെഡിക്കൽ ബെനിഫിറ്റ്: അംഗത്തിനു ചികിത്സാധനസഹായമായി അഞ്ചുവർഷത്തിലൊരിക്കൽ 2500 രൂപ വരെ നൽകാൻ വ്യവസ്ഥയുണ്ട്.

വിവാഹധനസഹായം: വനിതാമേഖലയിലോ പുരുഷന്മാരിലോ അംഗത്തിന്റെ പെൺമക്കൾക്കോ വിവാഹധനസഹായമായി 2,000 രൂപവീതം നൽകാൻ വ്യവസ്ഥയുണ്ട്.

പ്രസവാനുകൂല്യം: വനിതാമേഖലയിൽ കേന്ദ്രസർക്കാരിന്റെ സഹായത്തോടെ 15,000 രൂപ.

മരണാനന്തരധനസഹായം: 2,000 രൂപ വരെ

### 9.12 കേരള ഇഴുറ്റ, കാട്ടുവള്ളി, തഴ തൊഴിലാളി ക്ഷേമനിധി ബോർഡ് (Kerala Bamboo, Kattuvally and Pandanus Leaf Workers Welfare Fund Board)

ഇഴുറ്റ, കാട്ടുവള്ളി, തഴ വ്യവസായരംഗത്തെ തൊഴിലാളികൾക്ക് ഇതിൽ അംഗമാകാം.

#### ആനുകൂല്യങ്ങൾ

പെൻഷൻ: 60 വയസ്സു തികയുകയോ അവശതമൂലം ജോലി ചെയ്യാൻ കഴിയാതെ വരുകയോ ചെയ്യുന്ന തൊഴിലാളിക്കു പെൻഷനാനുകൂല്യം പ്രതിമാസം 1200 രൂപ നൽകിവരുന്നു.

അവശതാപെൻഷൻ: 1200 രൂപ.

പ്രസവാനുകൂല്യം: വനിതാമേഖലയിൽ 15,000 രൂപ.



**വിവാഹധനസഹായം:** രണ്ടു വർഷത്തെ അംഗത്വ കാലാവധി പൂർത്തിയാക്കിയ അംഗത്തിന് 3,000 രൂപ വിവാഹധനസഹായമായി നൽകിവരുന്നു.

**അപകടധനസഹായം:** അപകടം മൂലം മരിച്ച അംഗത്തിന്റെ ആശ്രിതർക്കു 10,000 രൂപ

**ചികിത്സാധനസഹായം:** 10,000 രൂപ ആർ.എസ്.ബി.വൈ.-യിൽനിന്ന്.

**വിദ്യാഭ്യാസസ്റ്റോളർഷിപ്പ്:** 1000 രൂപ.

### 9.13 കേരള ബീഡി-സിഗാർ തൊഴിലാളി ക്ഷേമനിധിബോർഡ് (Kerala Beedi & Cigar Workers Welfare Fund Board)

ബീഡി & സിഗാർ രംഗത്തു പ്രവർത്തിക്കുന്ന എല്ലാ തൊഴിലാളികൾക്കും അംഗമാകാം.

#### ആനുകൂല്യങ്ങൾ

**പ്രതിമാസപെൻഷൻ:** 58-ആം വയസ്സിൽ സർവ്വീസിൽനിന്നു പിരിയുന്ന ഒരാൾക്കു മൂന്നു വർഷത്തെ തുടർച്ചയായ അംഗത്വമുള്ളപക്ഷം 1200 രൂപവീതം.

**എക്സ്ട്രേഷ്യ:** അംഗത്തിനു സ്ഥിരമായ അവശതമൂലം ജോലി ചെയ്യാൻ കഴിയാതെവരികയോ അംഗം മരിക്കുകയോ ആണെങ്കിൽ അവകാശിക്ക് 10,000 രൂപ എക്സ്ട്രേഷ്യ ആയി നൽകിവരുന്നു.

**വിവാഹധനസഹായം:** രണ്ടുവർഷത്തെ അംഗത്വകാലാവധി പൂർത്തിയാക്കിയ വനിതാ അംഗത്തിനു 2,000 രൂപ. കൂടാതെ അംഗത്തിന്റെ പെൺമക്കളുടെ വിവാഹചെലവുകൾക്കായി 2,000 രൂപ നൽകുന്നു.

**അവശതാപെൻഷൻ:** ഏതെങ്കിലും അംഗം അസുഖംമൂലം പൂർണ്ണമായോ സ്ഥിരമായോ അവശതയിലായാൽ മെഡിക്കൽ ബോർഡിന്റെ സാക്ഷ്യപത്രത്തിന്റെ അടിസ്ഥാനത്തിൽ മരണംവരെ പ്രതിമാസം 1200 രൂപ പെൻഷനായി നൽകും.

**അവശതാധനസഹായം:** അംഗം അസുഖംമൂലം പൂർണ്ണമായോ സ്ഥിരമായോ അവശതയിലായാൽ 10,000 രൂപ.

**പ്രസവാനുകൂല്യം:** വനിതാ അംഗങ്ങൾക്കു 15,000 രൂപ. രണ്ടുപ്രാവശ്യംവരെ മാത്രം.

### 9.14 കേരള നിർമ്മാണതൊഴിലാളി ക്ഷേമനിധി ബോർഡ് (Kerala Building & Other Construction Workers Welfare Fund Board)

നിർമ്മാണമേഖലയിൽ പണിയെടുക്കുന്ന എല്ലാവിഭാഗം തൊഴിലാളികൾക്കും ഇതിൽ അംഗമാകാം.

#### അംഗത്വമാനദണ്ഡങ്ങൾ

18 വയസ്സ് തികഞ്ഞവരും 60 വയസ്സ് പൂർത്തിയാകാത്തവരും ആയിരിക്കണം.

തൊട്ടു മൂന്നുള്ള 12 മാസത്തിൽ 90 ദിവസമെങ്കിലും കെട്ടിടനിർമ്മാണത്തിലോ മറ്റു നിർമ്മാണപ്രവർത്തനങ്ങളിലോ ഏർപ്പെട്ടിട്ടുള്ള തൊഴിലാളിയും മറ്റ് ക്ഷേമനിധികളിൽ അംഗമല്ലാത്ത ആളുമാകണം.

**ഫോം നമ്പർ:** 26-ൽ അപേക്ഷ നൽകണം.

അംഗത്വത്തിന് അർഹരായവർ രജിസ്ട്രേഷൻ ഫീസായി 50 രൂപയും ആദ്യമൂന്നാസത്തെ വരിസംഖ്യയായി 100 രൂപയും ഉൾപ്പെടെ 200 രൂപ അടയ്ക്കണം.

**ആനുകൂല്യങ്ങൾ**

**പെൻഷൻ:** ഒരുവർഷമെങ്കിലും അംഗത്വകാലാവധി പൂർത്തിയാക്കിയ അംഗങ്ങൾക്ക് 60 വയസു തികയുന്നമുറയ്ക്കു പെൻഷൻ നൽകിവരുന്നു. പെൻഷൻ 1200 രൂപയാണ്.

**കുടുംബപെൻഷൻ:** അംഗം മരിച്ചാൽ അവകാശിക്ക് (ഭർത്താവ്/ഭാര്യ) 600 രൂപ പെൻഷൻ.

**ഇൻവാലിഡ് പെൻഷൻ/അവശതാപെൻഷൻ:** അപകടംമൂലമോ അസുഖംമൂലമോ സ്ഥിരമായി ജോലി ചെയ്യാൻ കഴിയാതാകുന്ന അംഗത്തിനു മെഡിക്കൽ ബോർഡിന്റെ സർട്ടിഫിക്കറ്റിന്റെ അടിസ്ഥാനത്തിൽ പ്രതിമാസം 1200 രൂപ അവശതാപെൻഷൻ നൽകുന്നു. ഒപ്പം എക്സ്ട്രേഷ്യ ധനസഹായമായി അവശതയുടെ ശതമാനത്തിന്റെ അടിസ്ഥാനത്തിൽ 5,000 രൂപ വരെ ധനസഹായം ലഭിക്കും.

**മരണാനന്തരധനസഹായം:** അംഗം മരിച്ചാൽ അവകാശിക്ക് 25,000 രൂപ. ജോലിസ്ഥലത്തുവെച്ച് അപകടം മൂലം മരിക്കുകയാണെങ്കിൽ അവകാശിക്കു 3,00,000 രൂപ. ജോലിസ്ഥലത്തുവെച്ചുള്ള അപകടംമൂലം സ്ഥിരമായി അവശത സംഭവിക്കുകയാണെങ്കിൽ അംഗത്തിനു നഷ്ടപരിഹാരമായി 1,00,000 രൂപ.

**സാന്ത്വനധനസഹായം:** മരിക്കുന്ന തൊഴിലാളികളുടെ ആശ്രിതർക്ക് പ്രതിമാസം 1200 രൂപ.

**ശവസംസ്കാരത്തിനു ധനസഹായം:** അംഗമോ പെൻഷണറോ മരിച്ചാൽ ശവസംസ്കാരച്ചെലവിനായി അവകാശിക്ക് 2,000 രൂപ.

**വിവാഹധനസഹായം:** ഒരു വർഷത്തെ അംഗത്വമുള്ളയാൾക്കു സ്വന്തം വിവാഹത്തിനും മൂന്നു വർഷത്തെ അംഗത്വമുള്ളയാളുടെ രണ്ടു മക്കളുടെ വിവാഹത്തിനും 10,000 രൂപ.

**പ്രസവധനസഹായം:** കുറഞ്ഞത് ഒരുവർഷത്തെ അംഗത്വമുള്ള വനിതാഅംഗങ്ങൾക്കു 15,000 രൂപ. ഈ ആനുകൂല്യം രണ്ടുപ്രാവശ്യം മാത്രം.

**ചികിത്സാധനസഹായം:** ഒരുവർഷം തികച്ച അംഗം അസുഖംമൂലമോ അപകടംമൂലമോ ആശുപത്രിയിൽ ചികിത്സയ്ക്കു വിധേയമായാൽ അഞ്ചുദിവസത്തേക്കു കുറഞ്ഞത് 400 രൂപയും കൂടിയത് 5,000 രൂപയും.

**അപകടചികിത്സ:** 750 രൂപ മുതൽ 20,000 രൂപ വരെ.

**മാരകരോഗചികിത്സാധനസഹായം:** ക്യാൻസർ, കിഡ്നിത്തകരാർ, ഹൃദ്രോഗം, മസ്തിഷ്കഘാതം തുടങ്ങിയ ഗുരുതരമായ രോഗങ്ങൾക്ക് 50,000 രൂപ.

കണ്ണുസംബന്ധമായ രോഗങ്ങൾമൂലം സർക്കാരാശുപത്രി, ബോർഡംഗീകൃത സ്വകാര്യാശുപത്രി എന്നിവയിൽ ശസ്ത്രക്രിയയ്ക്കു വിധേയമാകുന്ന അംഗത്തിന് മെഡിക്കൽ സർട്ടിഫിക്കറ്റിന്റെ അടിസ്ഥാനത്തിൽ 2,000 രൂപ.

ചിക്കൻപോക്സ്, പാമ്പുകടി, പേവിഷബാധ എന്നിവയെത്തുടർന്നു ചികിത്സയിൽ കഴിയുന്ന അംഗങ്ങൾക്കു സർക്കാരാശുപത്രിയിലെ ഡോക്ടറുടെ സർട്ടിഫിക്കറ്റിന്റെ അടിസ്ഥാനത്തിൽ 2,000 രൂപ.

**ഭവനനിർമ്മാണവായ്പ:** അഞ്ചുവർഷം പൂർത്തിയാക്കിയ അംഗത്തിനു 15 വർഷത്തെ കാലാവധി മിച്ചമുള്ള പക്ഷം 50,000 രൂപ തുച്ഛമായ പലിശയ്ക്ക്.

**ക്യാഷ് അവാർഡ്:** അംഗങ്ങളുടെ കുട്ടികളിൽ എസ്.എസ്.എൽ.സി. പരീക്ഷയിൽ ജില്ലാ തലത്തിൽ ഏറ്റവും കൂടുതൽ മാർക്കു നേടുന്ന 3 ആൺകുട്ടികൾക്കും 3 പെൺകുട്ടികൾക്കും 2500 രൂപ, 2000 രൂപ, 1500 രൂപ നിരക്കിൽ എല്ലാ വർഷവും സ്റ്റോളർഷിപ്പ്.

**എൻടൻസ് കോച്ചിങ് ധനസഹായം:** മൂന്നുവർഷം സർവ്വീസ് പൂർത്തിയാക്കിയ അംഗങ്ങളുടെ മക്കൾക്കു പ്രൊഫഷണൽ കോഴ്സുകളുടെ പ്രവേശനപ്പരീക്ഷയ്ക്കു കോച്ചിങ്ങിനായി 5,000 രൂപ.

**റീഫണ്ട്:** അംഗത്വ കാലയളവിൽ അടയ്ക്കുന്ന അംഗദായം 60 വയസ്സിനു ശേഷമോ മരണാനന്തരമോ മറ്റേതെങ്കിലും തൊഴിൽ കിട്ടി പോയശേഷമോ തിരികെനൽകും.

### 9.15 കേരള കശുവണ്ടിത്തൊഴിലാളി ആശ്വാസക്ഷേമനിധിബോർഡ് (Kerala Cashew Workers Relief and Welfare Fund Board)

കശുവണ്ടിവ്യവസായരംഗത്തെ തൊഴിലാളികൾക്ക് അംഗമാകാം.

#### ആനുകൂല്യങ്ങൾ

**പെൻഷൻ:** 60 വയസ്സ് തികയുന്ന അംഗങ്ങൾക്ക് 1200 രൂപ.

**എക്സ്ട്രേഷ്യ:** അംഗങ്ങൾ അപകടമൂലം മരിക്കുകയോ ജോലി ചെയ്യാനാകാത്ത വിധം സ്ഥിരമായ അവശതയോ അസുഖമോ ബാധിക്കുകയോ ചെയ്താൽ 2500 രൂപ എക്സ്ട്രേഷ്യ ധനസഹായം.

**ശവസംസ്കാരത്തിനു ധനസഹായം:** അംഗം മരിച്ചാൽ 2,000 രൂപയും ഒരു പെൻഷണർ മരിച്ചാൽ 1,000 രൂപയും അവകാശിക്ക്.

**പ്രസവാനുകൂല്യം:** ഇ.എസ്.ഐ. ആനുകൂല്യം ലഭിക്കാത്ത വനിതാമുഖ്യങ്ങൾക്കു 15,000 രൂപ. മൂന്നുപ്രാവശ്യംവരെ മാത്രം.

**ക്യാഷ് അവാർഡ്/സ്റ്റോളർഷിപ്പ്:** ഉന്നതവിദ്യാഭ്യാസത്തിനു തെരഞ്ഞെടുക്കുന്ന കോഴ്സുകൾക്ക് അനുസൃതമായി 2,000 രൂപ വരെ സ്റ്റോളർഷിപ്പ്.

**വിധവയുടെ പെൺമക്കളുടെ വിവാഹത്തിനു സാമ്പത്തികസഹായം:** വിധവയുടെയോ/വിദ്യാര്യന്റെയോ പെൺമക്കളുടെ വിവാഹത്തിന് 1,000 രൂപ വീതം. രണ്ടു പ്രാവശ്യം വരെ മാത്രം.

**അക്കൗണ്ട് തുക അനന്തരാവകാശിക്ക്:** അംഗമോ പെൻഷണറോ മരിച്ചാൽ ആ തൊഴിലാളിയുടെ അക്കൗണ്ടിലുള്ള തുക അവകാശിക്കു തിരികെ നൽകും. പെൻഷണർ ആണെങ്കിൽ അയാൾ നിധിയിലേക്ക് അടച്ച തുകയ്ക്കു തുല്യമായ തുകയാണു തിരികെ നൽകുക.

### 9.16 കേരള കൈത്തറിത്തൊഴിലാളി ക്ഷേമനിധി ബോർഡ് (Kerala Handloom Workers Relief and Welfare Fund Board)

കൈത്തറി മേഖലയിലെ എല്ലാ തൊഴിലാളികൾക്കും അംഗമാകാം.

#### ആനുകൂല്യങ്ങൾ

**പ്രതിമാസപെൻഷൻ:** 60 വയസ്സ് പൂർത്തിയായ അംഗത്തിനു പ്രതിമാസം 1200 രൂപ.

**എക്സ്ട്രേഷ്യ:** അംഗം അപകടംമൂലം മരിച്ചാൽ അവകാശിക്കും അവശത അനുഭവിക്കുകയാണെങ്കിൽ അംഗത്തിനും 10,000 രൂപ വരെ എക്സ്ട്രേഷ്യ ധനസഹായം.

**മരണാനന്തരധനസഹായം:** അംഗം മരിച്ചാൽ അവകാശിക്ക് 25,000 രൂപ.

**അനന്തരാവകാശിക്കു തുക തിരികെ ലഭിക്കും:** അംഗം മരിച്ചാൽ ഇദ്ദേഹം അംഗദായമായി അടച്ച തുക, കുറഞ്ഞത് 1,000 രൂപ, അവകാശിക്കു തിരികെ ലഭിക്കും.

**വിദ്യാഭ്യാസഗ്രാന്റ്:** അംഗങ്ങളുടെ മക്കൾക്കു ഹൈസ്കൂൾ തലം മുതൽ പ്രൊഫഷണൽ കോഴ്സുകൾ ഉൾപ്പെടെയുള്ള വിദ്യാഭ്യാസത്തിനായി 400 രൂപ മുതൽ 3,000 രൂപ വരെ ഗ്രാന്റായി നൽകുന്നു.

**സ്വർണ്ണമെഡലും ക്യാഷ് അവാർഡും:** അംഗങ്ങളുടെ മക്കളിൽ എസ്.എസ്.എൽ.സി.ക്കു സംസ്ഥാനതലത്തിൽ ഏറ്റവും കൂടുതൽ മാർക്കു വാങ്ങുന്ന കുട്ടിക്കു സ്വർണ്ണമെഡലും രണ്ടാം സ്ഥാനത്തിന് 1,000 രൂപ ക്യാഷ് അവാർഡും.

**വിവാഹധനസഹായം:** വനിതാംഗങ്ങളുടെയും അംഗങ്ങളുടെ പെൺമക്കളുടെയും വിവാഹത്തിന് 5,000 രൂപ.

**പ്രസവാനുകൂല്യം:** വനിതാംഗത്തിനു പ്രസവാനുകൂല്യമായി 15,000 രൂപ വരെ.

### 9.17 കേരള ചുമട്ടുതൊഴിലാളി ക്ഷേമനിധി ബോർഡ് (Kerala Headload Workers Welfare Fund Board)

കയറ്റിറക്കുമേഖലയിലുള്ള എല്ലാ തൊഴിലാളികൾക്കും അംഗമാകാം.

#### ആനുകൂല്യങ്ങൾ

**ബോണസ്:** വിഷു, ഓണം എന്നിവയോടനുബന്ധിച്ച് ഓരോ അംഗത്തിനും വേതനത്തിന്റെ 12% ബോണസ് നൽകുന്നു.

**ഹോളിഡേ അലവൻസ്:** ഒരു കലൻഡർവർഷത്തിൽ ശരാശരി ദിവസശമ്പളത്തിന്റെ നിരക്കിൽ ഒൻപതു ദിവസത്തെ ഹോളിഡേ അലവൻസ് ലഭിക്കുന്നു.

**ഉന്നതവിദ്യാഭ്യാസ വായ്പ:** അംഗങ്ങളുടെ മക്കൾക്ക് 25,000 രൂപ വരെ.

**ചികിത്സാധനസഹായം:** ഒരു തൊഴിലാളിക്കു രണ്ടോ അതിലധികമോ ദിവസം അംഗീകൃത ആശുപത്രിയിൽ ചികിത്സയ്ക്കു വിധേയരാകേണ്ടിവന്നാൽ ആധികാരികരേഖയുടെ അടിസ്ഥാനത്തിൽ പരമാവധി 15,000 രൂപ വാർഷികചികിത്സാധനസഹായമായി നൽകാൻ വ്യവസ്ഥയുണ്ട്. അംഗത്തിന്റെ ഭാര്യയോ 18 വയസ്സിൽ താഴെയുള്ള കുട്ടികളോ ആശ്രിതരായ മാതാപിതാക്കളോ ആണെങ്കിൽ ഈ തുക വർഷം 3,000 രൂപ ആയിരിക്കും.

**സ്റ്റോളർഷിപ്പ്:** സ്കൂൾതലം മുതൽ പ്രൊഫഷണൽ കോഴ്സുകൾ വരെ പഠിക്കുന്ന മക്കൾക്ക് ഒരു വർഷം 350 രൂപ മുതൽ 10,000 രൂപ വരെ.

**വിദ്യാഭ്യാസധനസഹായം:** അംഗീകൃതസ്ഥാപനങ്ങളിൽ പഠിക്കുന്ന കുട്ടികളുള്ള തൊഴിലാളിക്ക് സ്കൂൾ തുറക്കുന്ന സമയത്ത് 1,000 രൂപ നൽകുന്നു. പ്രൊഫഷണൽ കോഴ്സ്/പി.ജി. വിദ്യാർത്ഥികളായ മക്കളുള്ള തൊഴിലാളികൾക്ക് 25,000 രൂപവരെ വിദ്യാഭ്യാസവായ്പ അനുവദിക്കുന്നു. എസ്.എസ്.എൽ.സി.ക്ക് ഉയർന്ന മാർക്ക് നേടുന്ന കുട്ടികൾക്കു പ്രതി മാസം 400 രൂപ രണ്ടുവർഷത്തേക്കു വിദ്യാഭ്യാസസ്റ്റോളർഷിപ്പ്.

**ദുരിതാശ്വാസം:** അംഗം രോഗം ബാധിച്ച ചികിത്സയിലാവുകയും 24 മണിക്കൂറിലധികം വിശ്രമം വേണ്ടിവരികയും ചെയ്യുന്ന പക്ഷം രണ്ടുമാസത്തേക്കു പ്രതിദിനം 60 രൂപ നിരക്കിലും തുടർന്നുള്ള രണ്ടു മാസത്തേക്കു ചികിത്സ ആവശ്യമെങ്കിൽ ആ നിരക്കിന്റെ 50 ശതമാനമോ പരമാവധി 5400 രൂപയോ ധനസഹായം. കൂടാതെ ആശ്രിതർ ആരെങ്കിലും മരിച്ചാൽ 1,000 രൂപ ധനസഹായമായി നൽകും.

**വിവാഹവായ്പ:** അംഗത്തിന്റെയോ അംഗത്തിന്റെ പെൺമക്കളുടെയോ വിവാഹത്തിന് 10,000 രൂപവരെ പലിശരഹിതവായ്പയും വിവാഹധനസഹായമായി 50,000 രൂപ തുച്ഛമായ പലിശനിരക്കിൽ വായ്പയായും നൽകുന്നു. 5000 രൂപവരെ വിവാഹഗ്രാന്റ്.

**ചികിത്സാചെലവ്:** ജോലിയിലിരിക്കുമ്പോൾ അപകടം സംഭവിച്ചാൽ മുഴുവൻ ചികിത്സാചെലവും നഷ്ടപരിഹാരവും നൽകുന്നു. സാധാരണചികിത്സയ്ക്ക് 30,000 രൂപവരെയും അതീവഗുരുതരരോഗങ്ങൾക്കു രണ്ടുലക്ഷം രൂപവരെയും റീ-ഇംബ്ലേഴ്‌മെന്റ്. എട്രോഗം, വൃക്കരോഗം, ക്യാൻസർ, മസ്തിഷ്കാഘാതം, ഗുരുതര അപകടം എന്നിവയുമായി ബന്ധപ്പെട്ട ചികിത്സയ്ക്ക് ഒരുലക്ഷം രൂപവരെ ചികിത്സാസഹായം അനുവദിക്കുന്നു. ആരൂപതൃയിൽ കിടത്തി ചികിത്സ ആവശ്യമായ സാഹചര്യത്തിൽ 15,000 രൂപവരെ ദുരിതാശ്വാസം നൽകുന്നു.

**മരണാനന്തരധനസഹായം:** അംഗം മരിച്ചാൽ മരണാനന്തരച്ചെലവുകൾക്കായി 10,000 രൂപ ആശ്രിതർക്ക്. മൂന്നു മാസത്തേക്കു പരമാവധി 2,500 രൂപവീതം ആശ്വസധനസഹായം.

**ഭവനവായ്പ:** ഭവനനിർമ്മാണത്തിന് ആറുലക്ഷം രൂപയും മെയിന്റനൻസിനു മൂന്നുലക്ഷം രൂപയും വായ്പാസൗകര്യം.

**ഉത്സവഅഡ്വാൻസ്:** എല്ലാ അംഗങ്ങൾക്കും വർഷത്തിലൊരിക്കൽ 20,000 രൂപ വരെ. ഈ തുക 10 മാസത്തവണകളായി തിരികെ അടയ്ക്കണം.

**അവശതാപെൻഷൻ:** അംഗം അസുഖംമൂലം പൂർണ്ണമായോ സ്ഥിരമായോ അവശതയിലായാൽ മെഡിക്കൽ ബോർഡിന്റെ സാക്ഷ്യപത്രത്തിന്റെ അടിസ്ഥാനത്തിൽ മരണംവരെ പ്രതിമാസപെൻഷനായി 1200 രൂപ നൽകും.

**ഗ്രാറ്റുവിറ്റി:** അംഗത്തിന്റെ റിട്ടയർമെന്റ്, മരണം, അവശത എന്നവ സംഭവിക്കുമ്പോൾ അയാളുടെ മൊത്തവേതനത്തിന്റെ 11 % ഗ്രാറ്റുവിറ്റിയായി നൽകുന്നു.

**സ്പെഷ്യൽ റിട്ടയർമെന്റ് ധനസഹായം:** അംഗം വർഷത്തിൽ കുറഞ്ഞത് 180 ദിവസം ജോലി ചെയ്യുകയും എന്നാൽ സൂപ്പർ ആനുവേഷൻ സമയത്തു ടെർമിനൽ ബെനിഫിറ്റ്

25,000 രൂപയിൽ കുറവായിരിക്കുകയും ചെയ്താൽ കുറവായ തുക സ്പെഷ്യൽ സൂപ്പർ ആന വേഷൻ അസിസ്റ്റൻസായി നൽകുന്നു.

**പ്രത്യേക മരണാനന്തരധനസഹായം:** അംഗത്തിനു സ്വാഭാവികമരണം സംഭവിച്ചാൽ ആശ്രിതർക്ക് 50,000 രൂപയും ജോലിയിൽ ഏർപ്പെട്ടിരിക്കെ മരിക്കുകയാണെങ്കിൽ 50,000 രൂപയും ധനസഹായമായി നൽകും.

**മരണാനന്തര ആശ്വാസധനസഹായം:** തൊഴിലാളി മരിക്കുന്ന തീയതി മുതൽ മൂന്നുമാസത്തേക്ക് ആശ്രിതർക്കു പരമാവധി 7500 രൂപ.

**പെൻഷൻ:** (പുതുക്കിയ ടെർമിനൽ ബെനിഫിറ്റ്) — 60 വയസിൽ സർവ്വീസിൽനിന്നു പിരിയുന്ന അംഗത്തിന് ആറുവർഷത്തെ സർവ്വീസുണ്ടെങ്കിൽ മിനിമം പെൻഷന് അർഹതയുണ്ട്. അപ്രകാരം ലഭിക്കുന്ന തുക സർവ്വീസിന്റെ ദൈർഘ്യം അനുസരിച്ചു പ്രതിമാസം 1200 രൂപ മുതൽ 10,000 രൂപ വരെ ആയിരിക്കും. ഫാമിലി പെൻഷൻ 1200 രൂപ മുതൽ 5000 രൂപ വരെ ലഭിക്കും.

**കുടുംബാനുരൂപധനസഹായം:** കുടുംബാനുരൂപശസ്ത്രീയ ചെയ്യുന്ന അംഗത്തിനും ഭാര്യക്കും 5,000 രൂപ വീതം.

**പ്രകൃതിക്ഷോഭദുരിതാശ്വാസപദ്ധതി:** അംഗത്തിനു പ്രകൃതിക്ഷോഭമൂലം വീടു പൂർണ്ണമായും നഷ്ടപ്പെട്ടാൽ 20,000 രൂപ വരെ ധനസഹായം.

**വിവിധോദ്ദേശ്യവായ്പ:** അംഗങ്ങൾക്ക് 8% പലിശനിരക്കിൽ 1,00,000 രൂപ വരെ വിവിധ ആവശ്യങ്ങൾക്കായി വായ്പ ലഭിക്കും.

**വിശ്രമകേന്ദ്രനിർമ്മാണസഹായം:** 15,000 രൂപ വരെ

### 9.18 കേരള ആഭരണത്തൊഴിലാളി ക്ഷേമനിധി ബോർഡ് (Kerala Jewellery Workers Welfare Fund Board)

സ്വർണ്ണം, വെള്ളി, മുത്ത്, പവിഴം മുതലായവ ഉപയോഗിച്ച് ആഭരണം, രൂപം എന്നിവ നിർമ്മിക്കുന്ന തൊഴിലാളികൾക്ക് ഇതിൽ അംഗമാകാം. കേരള ആഭരണത്തൊഴിലാളി സെസും (10 ലക്ഷം രൂപയിൽ വാർഷികവിറ്റുവരുവുള്ള സ്ഥാപനങ്ങളിൽ ആകെ വിറ്റുവരവിന്റെ 0.25%) തൊഴിലാളിയുടെ അംശദായവും സർക്കാർ ഗ്രാന്റുമാണ് ബോർഡിന്റെ വരുമാനമാർഗം.

#### ആനുകൂല്യങ്ങൾ

**പെൻഷൻ:** തുടർച്ചയായി അഞ്ചുവർഷം ക്ഷേമപദ്ധതിയിൽ അംഗത്വമുള്ള 60 വയസായ വർക്ക് പ്രതിമാസം 1200 രൂപ. പെൻഷൻതുകയുടെ 50 ശതമാനം കുടുംബപെൻഷനായി ലഭിക്കും.

**പ്രസവാനുകൂല്യം:** 15,000 രൂപ നൽകുന്നു.

**വിവാഹധനസഹായം:** 3,000 രൂപ നൽകുന്നു.

**ചികിത്സാധനസഹായം:** 25,000 രൂപ വരെ.

**മരണാനന്തരധനസഹായം:** സ്ത്രീയിൽ ചേർന്ന് അംശദായമടയ്ക്കുന്ന തൊഴിലാളികൾക്ക് 10,000 രൂപ.

**സ്റ്റോഷർഷിപ്പ്:** തൊഴിലാളികളുടെ മക്കൾക്ക് കോഴ്സുകളുടെ അടിസ്ഥാനത്തിൽ 500 രൂപ മുതൽ 2,000 രൂപ വരെ.

### 9.19 കേരള തൊഴിലാളി ക്ഷേമനിധി ബോർഡ് (Kerala Labour Welfare Fund Board)

ഫാക്ടറിസ് & ബോയിലേഴ്സ് വകുപ്പിൽനിന്നും ലൈസൻസ് നേടി പ്രവർത്തിക്കുന്ന സ്ഥാപനങ്ങൾ, മോട്ടോർ ട്രാൻസ്പോർട്ട് വർക്കേഴ്സ് നിയമത്തിലെ 2 (ജി) വകുപ്പിൽ വരുന്ന തൊഴിലാളികൾ, പ്ലാന്റേഷൻ ലേബർ നിയമത്തിലെ 2 (എഫ്) വകുപ്പിൽ വരുന്ന തൊഴിലാളികൾ, 1960-ലെ സൊസൈറ്റീസ് രജിസ്ട്രേഷൻ നിയമത്തിൽ 20-ലധികം തൊഴിലാളികളുള്ള സ്ഥാപനങ്ങളിലെ തൊഴിലാളികൾ എന്നിവർക്ക് അംഗമാകാം.

#### ആനുകൂല്യങ്ങൾ

**അനുകമ്പാപൂർണമായ ദുരിതാശ്വാസം (Compassionate Relief Fund):** ജോലിയിലിരിക്കെ മരിച്ച അംഗങ്ങളുടെ ആശ്രിതർക്ക് 2,500 രൂപ ഉടനടി ധനസഹായം.

**ഹൈസ്കൂൾ വിദ്യാഭ്യാസത്തിന് ധനസഹായം:** എട്ടുമുതൽ പത്തുവരെ ക്ലാസുകളിൽ പഠിക്കുന്ന കുട്ടികൾക്ക് പ്രതിവർഷം 300 രൂപ വരെ.

**ഉന്നതവിദ്യാഭ്യാസധനസഹായം:** പ്ലസ് വൺ മുതൽ ഡിഗ്രിതലത്തിലും പോസ്റ്റ് ഗ്രാജുവേറ്റ് തലത്തിലുമുള്ള പ്രൊഫഷണൽ കോഴ്സുകൾ ഉൾപ്പെടെയുള്ള വിവിധ കോഴ്സുകൾക്ക് 400 രൂപ മുതൽ 1800 രൂപ വരെ.

**ലൈബ്രറികൾക്ക് ധനസഹായം:** ക്ഷേമനിധി വരിക്കാരോ തൊഴിലാളിയുണിയനകളോ നടത്തുന്ന, അംഗങ്ങൾ ഉപയോഗിക്കുന്ന ലൈബ്രറികളിൽ പുസ്തകം വാങ്ങാൻ 5,000 രൂപ വരെ.

**വ്യാവസായികപരിശീലനം:** 230 വിദ്യാർത്ഥികൾക്ക് 12 ഗവൺമെന്റ് ഐ.ടി.ഐ.കളിലായി 13 വിവിധ ഡേയുകുകളിൽ ട്രെയിനിങ് നൽകുന്നു. അവർക്ക് പ്രതിമാസം 150 രൂപ സ്റ്റൈപ്പന്റ് നൽകുന്നു.

**അത്യാസനനിലയിലുള്ള രോഗികൾക്ക് സാമ്പത്തികസഹായം:** അത്യാസനനിലയിലുള്ള രോഗികൾക്കും ഓപ്പറേഷൻ കഴിഞ്ഞവർക്കും 10,000 രൂപ വരെ. ക്യാൻസർ, കിഡ്നി തകരാർ, കഷ്ടം തുടങ്ങിയ ഗുരുതരമായ രോഗങ്ങൾക്ക് 20,000 രൂപ ധനസഹായം.

**ടൂർ സബ്സിഡി:** അംഗങ്ങൾക്കും അവരുടെ കുടുംബാംഗങ്ങൾക്കും തേക്കടി/കുമിളി സന്ദർശിക്കാനും കുമിളിയിലെ ഹോളീഡേ ഹോമിൽ താമസിക്കാനും ടൂർ സബ്സിഡി ലഭിക്കും.

**വിവാഹധനസഹായം:** 1,000 രൂപ.

**മരണാനന്തരധനസഹായം:** ജോലിയിലിരിക്കെ മരിക്കുന്ന തൊഴിലാളികളുടെ ആശ്രിതർക്ക് 2500 രൂപ.

**അംഗവൈകല്യമുള്ള തൊഴിലാളികൾക്ക് ധനസഹായം:** അംഗവൈകല്യമുള്ള അംഗത്തിന് കൃത്രിമകാൽ/ക്രാച്ചസ് എന്നിവ വാങ്ങാൻ 5,000 രൂപ വരെ.

അംഗങ്ങളുടെ മക്കൾക്കു കമ്പ്യൂട്ടർ ട്രെയിനിങ് പ്രോഗ്രാം: അംഗങ്ങളുടെ കുട്ടികൾക്ക് 50% ഫീസ് നിരക്കിൽ കമ്പ്യൂട്ടർ ട്രെയിനിങ് നൽകുന്നു. എസ്.സി/എസ്.ടി വിഭാഗത്തിനു 100% ഫീസ് ആനുകൂല്യം.

അന്ധ, ബധിര, മൂക, ബുദ്ധിമാന്ദ്യം സംഭവിച്ച കുട്ടികളുള്ള തൊഴിലാളികളുടെ പ്രത്യേക ധനസഹായം: അംഗം റിട്ടയർ ചെയ്യുന്ന തീയതിവരെ പ്രതിമാസം 100 രൂപ.

### 9.20 കേരള മോട്ടോർത്തൊഴിലാളി ക്ഷേമനിധി ബോർഡ് (Kerala Motor Transport Workers Welfare Fund Board)

വാഹനയുടമകൾ രജിസ്റ്റേഷൻ സമയത്തു ഹാജരാക്കുന്ന ഫോം 3 — ലെ ലിസ്റ്റിലുള്ള തൊഴിലാളികൾക്ക് അംഗമാകാം.

#### ആനുകൂല്യങ്ങൾ

പെൻഷൻ: 1200 രൂപ

അവശതാപെൻഷൻ: 1200 രൂപ

സ്വാഭാവികമരണാനന്തരധനസഹായം: 50,000 രൂപ

അപകടമരണാനന്തരധനസഹായം: 1,50,000 രൂപ

ചികിത്സാധനസഹായം: കുറഞ്ഞത് രണ്ടുവർഷത്തെ അംഗത്വമുള്ളവർക്ക് 50,000 രൂപ.

വിവാഹധനസഹായം: 20,000 രൂപ വീതം അംഗത്തിന്റെ രണ്ടു പെൺമക്കൾക്ക്.

പ്രസവാനുകൂല്യം: 15,000 രൂപ വീതം ലഭിക്കുന്നു.

റീഫണ്ട്: 60 വയസ്സിനുശേഷം തൊഴിലാളിയുടെ അംഗദായവും തൊഴിലുടമയുടെ അംഗദായവും സർക്കാർഗ്രാന്റും പലിശസഹിതം അംഗത്തിനു ലഭിക്കുന്നു.

സ്റ്റോളർഷിപ്പ്: അംഗങ്ങളുടെ മക്കളിൽ സ്കൂൾതലം മുതൽ പ്രൊഫഷണൽ കോഴ്സുകൾ വരെ പഠിക്കുന്നവർക്ക് കോഴ്സുകൾക്കനുസരിച്ച് പ്രതിവർഷം 500 രൂപ മുതൽ 7500 രൂപ വരെ.

പ്രോവിഡന്റ് ഫണ്ട്: അംഗം പ്രോവിഡന്റ് ഫണ്ടിൽ നിക്ഷേപിക്കുന്ന മുഴുവൻ തുകയും കാലകാലം ഗവൺമെന്റ് നിശ്ചയിക്കുന്ന പലിശനിരക്കിൽ കൂട്ടുപലിശ അടിസ്ഥാനത്തിൽ റിട്ടയർമെന്റ് സമയത്തു തിരികെ നൽകുന്നു.

### 9.21 കേരള കള്ളുചെത്തുതൊഴിലാളി ക്ഷേമനിധി ബോർഡ് (Kerala Toddy Workers Welfare Fund Board)

കള്ളുചെത്തുതൊഴിൽ സ്വീകരിച്ചിട്ടുള്ള തൊഴിലാളികൾക്ക് അംഗമാകാം.

#### ആനുകൂല്യങ്ങൾ

പെൻഷൻ: 2,000 രൂപ മുതൽ 5,000 രൂപവരെ

കുടുംബപെൻഷൻ: മരണമടയുന്ന പെൻഷണറുടെ ഭാര്യയ്ക്ക്/ഭർത്താവിന് പെൻഷൻതുകയുടെ മൂന്നിലൊന്ന് അല്ലെങ്കിൽ 1200 രൂപ (അധികമുള്ള തുക).

സാന്ത്വനപെൻഷൻ: സർവ്വീസിിലിരിക്കെ മരണമടയുന്ന തൊഴിലാളിയുടെ വിധവയ്ക്ക് 3000 രൂപ സാന്ത്വനപെൻഷൻ.



**പ്രോവിഡന്റ് ഫണ്ട്:** അംഗം പ്രൊവിഡന്റ് ഫണ്ടിൽ നിക്ഷേപിക്കുന്ന തുക പലിശയോടു കൂടി റിട്ടയർമെന്റ് സമയത്തു തിരികെനൽകുന്നു. ചികിത്സാവിഭാഗം, വിദ്യാഭ്യാസം, ഭവന നിർമ്മാണം തുടങ്ങിയ ആവശ്യങ്ങൾക്കു പ്രൊവിഡന്റ് ഫണ്ടിൽനിന്നു വായ്പ നൽകുന്നു.

**വിവാഹധനസഹായം:** തൊഴിലാളികളുടെയും അവരുടെ പെൺമക്കളുടെയും വിവാഹത്തിന് 40,000 രൂപ ധനസഹായം. മരണമടയുന്ന തൊഴിലാളികളുടെ പെൺമക്കൾക്കു രണ്ടുലക്ഷം രൂപ.

**പാരിതോഷികങ്ങൾ:** ഓരോ ജില്ലയിലും ഓരോ വർഷവും സർവ്വീസിൽനിന്നു പിരിയുന്നവരിൽ ഏറ്റവുമധികം സർവ്വീസുള്ള ഒരാൾക്ക് 50,000 രൂപയും ഏറ്റവുമധികം കള്ള് അളക്കുന്ന തൊഴിലാളിക്ക് 50,000 രൂപയും പാരിതോഷികമായി നൽകുന്നു.

**ചികിത്സാസഹായം:** എല്ലാ തൊഴിലാളികൾക്കും ആർ.എസ്.ബി.വൈ. അംഗത്വം (പ്രീമിയം ബോർഡ് വഹിക്കും).

**ഇൻഷുറൻസ് ആനുകൂല്യം:** തൊഴിലാളി മരിച്ചാലോ പൂർണ്ണമായ അംഗവൈകല്യം വന്നാലോ ആറുലക്ഷം രൂപയും ഭാഗികമായ അംഗവൈകല്യത്തിനു മൂന്നുലക്ഷം രൂപയും ചികിത്സയ്ക്കായി 50,000 രൂപയും നൽകുന്നു.

**അവശതാധനസഹായം:** മരത്തിൽനിന്നുള്ള വീഴ്ചമൂലം സ്ഥിരമായും പൂർണ്ണമായും അവശതയിലാകുന്ന അംഗങ്ങൾക്കു സാമ്പത്തികസഹായമായി പ്രതിമാസം 300 രൂപ.

**സ്റ്റോളർഷിപ്പും ക്യാഷ് അവാർഡുകളും:** കള്ളുചെത്തുതൊഴിലാളികളുടെ മക്കളിൽ ഗവൺമെന്റ് സ്കൂളുകളിലോ ഗവൺമെന്റ് അംഗീകൃത സ്ഥാപനങ്ങളിലോ പഠിക്കുന്നവർക്ക് 750 രൂപ മുതൽ 5,600 രൂപ വരെ സ്റ്റോളർഷിപ്പ് അനുവദിക്കുന്നു. പ്രൊഫഷണൽ ഡിഗ്രി/പി.ജി. കോഴ്സുകളിൽ പഠിക്കുന്ന വിദ്യാർത്ഥികൾക്കു ലാപ്ടോപ്പ്.

**ക്യാഷ് അവാർഡും സ്വർണ മെഡലും:** അംഗങ്ങളുടെ മക്കളോ ആശ്രിതരോ എസ്.എസ്. എൽ.സി പരീക്ഷയിൽ എല്ലാ വിഷയത്തിനും എ+ നേടയാൽ അവർക്കു സ്വർണമെഡലും ജില്ലാതലത്തിൽ ഉയർന്ന മാർക്കു വാങ്ങിയാൽ ക്യാഷ് അവാർഡും നൽകുന്നു.

**മരണാനന്തരധനസഹായം:** സർവ്വീസിലിരിക്കെ മരിച്ച തൊഴിലാളിയുടെ ആശ്രിതർക്ക് 5,000 രൂപയും പെൻഷണറുടെ ആശ്രിതർക്ക് 3,000 രൂപയും.

### 9.22 കേരള തയ്യൽത്തൊഴിലാളി ക്ഷേമനിധി ബോർഡ് (Kerala Tailoring Workers Welfare Fund Board)

തയ്യൽത്തൊഴിലാളികൾക്കും തയ്യൽ സ്വയംതൊഴിലായി സ്വീകരിച്ചിട്ടുള്ളവർക്കും അംഗമാകാം.

#### ആനുകൂല്യങ്ങൾ

**അവശതാപെൻഷൻ:** 60 വയസ്സ് തികഞ്ഞ, ജോലി ചെയ്യാൻ കഴിയാതെ അവശതയിലാകുന്ന അംഗത്തിനു പ്രതിമാസം 1200 രൂപ. മൂന്നു വർഷത്തെയെങ്കിലും സ്ഥിരാംഗത്വം നിർണ്ണയം.

**റിട്ടയർമെന്റ് പെൻഷൻ:** മൂന്നു വർഷത്തെയെങ്കിലും അംഗത്വമുള്ളവർക്ക് 60 വയസ്സ് പൂർത്തിയായാൽ സർവീസ് ദൈർഘ്യം അനുസരിച്ച് 1100 രൂപ പെൻഷൻ നൽകുന്നു.

**പ്രസവാനുകൂല്യം:** ഒരു വർഷമെങ്കിലും തുടർച്ചയായ അംഗത്വമുള്ള വനിതാംഗത്തിനു രണ്ടുപ്രാവശ്യംമാത്രം പ്രസവത്തിന് 15,000 രൂപ വീതം.

**മരണാനന്തരധനസഹായം:** അംഗം മരിച്ചാൽ കുടുംബാംഗങ്ങൾക്ക് 25,000 രൂപ വരെ. മരണാനന്തരച്ചടങ്ങുകൾക്ക് 1,000 രൂപയും നൽകുന്നു.

**ചികിത്സാധനസഹായം:** 5,000 രൂപ വരെ.

**വിവാഹധനസഹായം:** പുരുഷന്മാർക്ക് 1,000 രൂപയും സ്ത്രീകൾക്ക് 2,000 രൂപയും.

**ക്യാഷ് അവാർഡ്:** അംഗങ്ങളുടെ മക്കളിൽ 10-ാം ക്ലാസ് പരീക്ഷയിൽ എല്ലാ വിഷയത്തിനും എ+ ലഭിക്കുന്നവർക്ക് 1,000 രൂപ ക്യാഷ് അവാർഡ്.

**സ്കോളർഷിപ്പ്:** 11-ാം ക്ലാസുമുതൽ പ്രൊഫഷണൽ കോഴ്സുകൾവരെ പഠിക്കുന്ന വിദ്യാർഥികൾക്കു പ്രതിവർഷം 1,000 രൂപ മുതൽ 5,000 രൂപ വരെ.

**ടെർമിനൽ റീഫണ്ട്:** റിട്ടയർ ചെയ്യുന്ന അംഗങ്ങൾക്ക് അവരുടെ അംശദായവും ബോർഡിന്റെ വിഹിതവും ചേർത്തുള്ള തുക ടെർമിനൽ റീഫണ്ടായി നൽകുന്നു. (പരമാവധി 60,000 രൂപ)

### 9.23 കേരള ചെറുകിടതോട്ടം തൊഴിലാളി ക്ഷേമനിധി ബോർഡ് (Kerala Small Scale Plantation Workers Welfare Fund Board)

പ്ലാന്റേഷൻ ലേബർ ആക്റ്റിനു കീഴിൽ വരാത്ത ചെറുകിട തോട്ടങ്ങളിലെ തൊഴിലാളികൾക്ക് അംഗമാകാം.

#### ആനുകൂല്യങ്ങൾ

**പെൻഷൻ:** പദ്ധതി പ്രാബല്യത്തിൽ വരുന്നതിനുമുമ്പ് ചെറുകിടതോട്ടംതൊഴിലാളിയായി ജോലി ചെയ്തവനും പദ്ധതി പ്രാബല്യത്തിൽവന്ന മാസംമുതൽ അംശദായമടച്ചതും മൊത്തം 10 വർഷക്കാലം ജോലി ചെയ്ത് 60 വയസ്സു പൂർത്തിയായി ജോലിയിൽനിന്നു വിരമിച്ചതുമായ അംഗത്തിനു പ്രതിമാസം 1200 രൂപ പെൻഷൻ അർഹതയുണ്ട്. പെൻഷനുവേണ്ടി ജോലിയിൽനിന്നു പിരിഞ്ഞു മൂന്നുമാസത്തിനകം പദ്ധതി അനുശാസിക്കുന്ന വിധത്തിൽ അപേക്ഷിക്കണം.

**അവശതാപെൻഷൻ:** രോഗം മൂലമോ അപകടം മൂലമോ സ്ഥിരവും പൂർണ്ണവുമായ ശാരീരികാവശത സംഭവിച്ച രണ്ടുവർഷത്തിൽക്കൂടുതൽ ഒരു ജോലിയും ചെയ്യാൻ കഴിയാതെ വരുന്ന അംഗത്തിന് പൂർണ്ണ അവശത തുടരുന്നപക്ഷം അങ്ങനെ രണ്ടുവർഷം കഴിയുന്ന മാസത്തിന്റെ തൊട്ടടുത്ത മാസംമുതൽ പ്രതിമാസം 1200 രൂപ അവശതാ പെൻഷൻ അർഹത ഉണ്ട്. മേൽപ്പറഞ്ഞ വസ്തുത തെളിയിക്കുന്ന മെഡിക്കൽ ബോർഡിന്റെ സാക്ഷ്യപത്രം പദ്ധതി അനുശാസിക്കുന്ന പ്രകാരമുള്ള അപേക്ഷയോടൊപ്പം നൽകണം.

**കുടുംബപെൻഷൻ:** ഈ പദ്ധതി പ്രാബല്യത്തിൽ വരുന്നതിനു മുമ്പോ ശേഷമോ 15 വർഷമെങ്കിലും ചെറുകിടതോട്ടം തൊഴിലാളി ആയിരിക്കുന്നതും തുടർച്ചയായ മൂന്നു വർഷത്തിൽ കുറയാതെ അംശദായം അടച്ചുവരുന്നതുമായ അംഗത്തിന് ഈ പദ്ധതി പ്രകാരം പെൻഷൻ ലഭിക്കും. പെൻഷൻ ലഭിക്കുന്ന അംഗമോ പെൻഷന് അർഹതപ്പെട്ട അംഗമോ മരിച്ചാൽ

ആ അംഗത്തിന്റെ കുടുംബത്തിലെ നിയമാനുസൃതമായ അവകാശിക്കു കുടുംബപ്പെൻഷൻ അർഹതയുണ്ട്.

കുടുംബപ്പെൻഷൻ ലഭിച്ചുകൊണ്ടിരിക്കുന്ന ഒരാൾക്ക് അർഹത നഷ്ടപ്പെട്ടാൽ കുടുംബത്തിലെ അർഹതയുള്ള അടുത്തയാൾക്കു പെൻഷൻ ലഭിക്കും. ഭാര്യയോ ഭർത്താവോ പുനർ വിവാഹിതരായാലും പെൺമക്കൾ വിവാഹിതരായാലും ആൺമക്കൾ 21 വയസ്സ് പൂർത്തിയായാലും പെൻഷനുള്ള അർഹത നഷ്ടപ്പെടും.

പദ്ധതി അനുശാസിക്കുന്ന പ്രകാരം, അപേക്ഷയോടൊപ്പം ജനന — മരണ രജിസ്റ്റാർ നൽകിയ മരണ സർട്ടിഫിക്കറ്റ്, അപേക്ഷകൻ മരിച്ച തൊഴിലാളിയുമായുള്ള ബന്ധുത്വം തെളിയിക്കാൻ റവന്യൂ അധികാരിയുടെ സർട്ടിഫിക്കറ്റ്, വരുമാന സർട്ടിഫിക്കറ്റ് എന്നിവ ഹാജരാക്കണം.

**പ്രസവാനുകൂല്യം:** ഒരു വർഷമെങ്കിലും തുടർച്ചയായി അംശദായം അടച്ചിട്ടുള്ളതും ഇ.എസ്.ഐ. പദ്ധതിയുടെ പരിധിയിൽ വരാത്തതുമായ സ്ത്രീയംഗത്തിനു 15,000 രൂപ. ഗർഭം അലസലിന് അംഗത്തിന് 1,000 രൂപ. പ്രസവാനുകൂല്യത്തിനു ജനന — മരണരജിസ്റ്റാർ രിൽനിന്നു കട്ടിയുടെ ജനനസർട്ടിഫിക്കറ്റും ഗർഭം അലസൽ ആനുകൂല്യത്തിന് അസിസ്റ്റന്റ് സർജന്റെ പദവിയിൽ കുറയാത്ത സർക്കാർഡോക്ടർ നൽകിയ സർട്ടിഫിക്കറ്റും പൂരിപ്പിച്ച അപേക്ഷയോടൊപ്പം ഹാജരാക്കണം.

**വിവാഹാനുകൂല്യം:** മൂന്ന് വർഷമെങ്കിലും തുടർച്ചയായി അംശദായം അടച്ചുവരുന്ന അംഗങ്ങളുടെ പ്രായപൂർത്തിയായ പെൺമക്കൾക്കും സ്ത്രീയംഗങ്ങൾക്കും വിവാഹചെലവിനായി 3,000 രൂപ നിധിയിൽനിന്നു നൽകും. ഈ ആനുകൂല്യത്തിന് അപേക്ഷിക്കുന്നവർ വിവാഹം നിശ്ചയിച്ചു എന്നോ വിവാഹം നടന്നു എന്നോ തെളിയിക്കാൻ സ്ഥലത്തെ തദ്ദേശസ്വയംഭരണസെക്രട്ടറി, പ്രസിഡന്റ്, ചെയർമാൻ, മേയർ, എം.എൽ.എ., എം.പി., ഗസറ്റഡ് ഓഫീസർ എന്നിവരിൽ നിന്നോ വിവാഹം രജിസ്റ്റർ ചെയ്യാൻ അധികാരമുള്ള സ്ഥാപനത്തിൽ നിന്നോ ലഭിച്ച സാക്ഷ്യപത്രം ഹാജരാക്കണം.

ഈ ആനുകൂല്യത്തിന് വിവാഹം നിശ്ചയിച്ചുകഴിഞ്ഞ് ഉടനെയോ വിവാഹം കഴിഞ്ഞ് 60 ദിവസങ്ങൾക്കുള്ളിലോ അപേക്ഷിക്കണം.

അംഗത്തിനു രണ്ടു തവണയിൽ കൂടുതൽ ഈ ആനുകൂല്യത്തിന് അർഹതയില്ല. അച്ഛനും അമ്മയും വിവാഹിതയാകുന്ന മകളും ക്ഷേമനിധിയിൽ അംഗങ്ങളാണെങ്കിൽ ഒരാൾക്കു മാത്രമാണ് ആനുകൂല്യത്തിന് അർഹത.

**ചികിത്സാധനസഹായം:** മൂന്നുവർഷമെങ്കിലും നിധിയിൽ തുടർച്ചയായി അംശദായം അടച്ചിട്ടുള്ള അംഗത്തിനും കുടുംബാംഗങ്ങൾക്കും സർക്കാരാശുപത്രിയിൽ കിടത്തിച്ചികിത്സയ്ക്ക് അംഗത്വകാലയളവിൽ ഒരു പ്രാവശ്യം പരമാവധി 10,000 രൂപ ലഭിക്കും. ഈ ആനുകൂല്യത്തിനായി അപേക്ഷയോടൊപ്പം സർക്കാർ ഡോക്ടർ സാക്ഷ്യപ്പെടുത്തിയ ബില്ലുകൾ, ചികിത്സാരേഖകൾ, ചികിത്സ നടത്തിയെന്നു തെളിയിക്കുന്ന മെഡിക്കൽ സർട്ടിഫിക്കറ്റുകൾ എന്നിവ ഹാജരാക്കണം.

**മരണാനന്തരധനസഹായം:** മരിക്കുന്ന അംഗത്തിന്റെ ആശ്രിതർക്ക് അംഗത്വകാലയളവിന് ആനുപാതികമായി 500 രൂപ മുതൽ 1500 രൂപ വരെ. പൂരിപ്പിച്ച അപേക്ഷയോടൊപ്പം ജനന-മരണ രജിസ്റ്റാർ നൽകുന്ന മരണസർട്ടിഫിക്കറ്റിന്റെ സാക്ഷ്യപ്പെടുത്തിയ പകർപ്പും അംഗത്തിന്റെ അവകാശികൾ ആരൊക്കെ എന്നു തെളിയിക്കാൻ ബന്ധപ്പെട്ട തദ്ദേശ

ശമ്പയംഭരണസ്ഥാപനത്തിലെ സെക്രട്ടറിയോ വില്ലേജ് ഓഫീസറോ തഹസീൽദാരോ നൽകിയ സർട്ടിഫിക്കറ്റും ഹാജരാക്കണം.

അംഗങ്ങളുടെ മക്കൾക്ക് 2,000 രൂപ വരെ വിദ്യാഭ്യാസസ്കോളർഷിപ്പ്.

ആകൃിലും പദ്ധതിയിലും പ്രതിപാദിച്ചിട്ടുള്ള പ്രകാരം അംശദായം കൂടിശ്ശികയില്ലാതെ അടച്ച് അംഗത്വം നിലനിർത്തിയ അംഗങ്ങൾക്കേ പദ്ധതി പ്രകാരമുള്ള ആനുകൂല്യങ്ങൾക്ക് അർഹത ഉള്ളൂ.

### 9.24 കേരള ഷോപ്സ് & കൊമേഴ്സ്യൽ എസ്റ്റാബ്ലിഷ്മെന്റ് തൊഴിലാളി ക്ഷേമനിധി ബോർഡ് (Kerala Shops & Commercial Establishment Workers Welfare Fund Board)

ഷോപ്സ് & കൊമേഴ്സ്യൽ എസ്റ്റാബ്ലിഷ്മെന്റ് ആക്ട് പ്രകാരം രജിസ്റ്റർ ചെയ്തിട്ടുള്ള എല്ലാ സ്ഥാപനങ്ങളിലെയും എല്ലാ തൊഴിലാളിക്കും അംഗമാകാം.

#### ആനുകൂല്യങ്ങൾ

**പെൻഷൻ:** സ്ഥിരമായ ശാരീരികാവശത മൂലം രണ്ടുവർഷത്തിലധികമായി ജോലി ചെയ്യാൻ കഴിയാതിരിക്കുകയോ 60 വയസ്സ് തികയുകയോ ചെയ്തിട്ടുള്ളതും ഈ ആക്ട് പ്രകാരമുള്ള ക്ഷേമപദ്ധതിയിൽ പത്തു വർഷമെങ്കിലും തുടർച്ചയായി അംശദായം അടയ്ക്കുന്നതായ അംഗത്തിന് പെൻഷൻ നൽകാനും 15 വർഷമെങ്കിലും തുടർച്ചയായി അംശദായം അടച്ച അംഗം മരിച്ചു പോയാൽ കുടുംബപെൻഷൻ നൽകാനും വ്യവസ്ഥയുണ്ട്. 1100 രൂപയാണ് പെൻഷൻ.

**വിവാഹാനുസഹായം:** മൂന്നുവർഷം തുടർച്ചയായി സർവ്വീസുള്ള ഒരു വനിതാംഗത്തിനോ അംഗത്തിന്റെ പെൺമക്കൾക്കോ 7500 രൂപ വരെ. പുരുഷാംഗത്തിന് 5000 രൂപ.

**പ്രസവാനുകൂല്യം:** ഒരു വർഷമെങ്കിലും തുടർച്ചയായി അംശദായം അടച്ചിട്ടുള്ളതും ഇ. എസ്. ഐ. പദ്ധതിയുടെ പരിധിയിൽ വരാത്തതുമായ സ്ത്രീത്തൊഴിലാളികൾക്ക് പ്രസവത്തിനു 12 ആഴ്ചയും മാസം തികയാതെയുള്ള പ്രസവം, ഗർഭം അലസൽ, നിയമപ്രകാരമുള്ള ഗർഭച്ഛിദ്രം, എന്നിവയ്ക്ക് ആറുവർഷം വീതവും പ്രസവകാലവേദനയും നൽകാം. പ്രസവാനുകൂല്യമായി പരമാവധി രണ്ടു തവണ 15,000 രൂപവീതം ലഭിക്കുന്നു. ഗർഭം അലസലിന് 2500 രൂപ.

**ശവസംസ്കാരച്ചെലവ്:** അംഗമോ അംഗത്തിന്റെ കുടുംബത്തിലെ ആരെങ്കിലുമോ മരിച്ചാൽ 1,000 രൂപ നൽകും.

**മരണാനന്തരധനസഹായം:** മൂന്നു വർഷം സർവ്വീസ് പൂർത്തിയാക്കിയ അംഗത്തിന് 5,000 രൂപ മുതൽ അംഗത്വകാലാവധി അനുസരിച്ച് 20,000 രൂപ വരെ.

**മരണാനന്തരച്ചെലവ്:** മൂന്നു വർഷം സർവ്വീസ് പൂർത്തിയാക്കിയ അംഗത്തിന്റെ കുടുംബാംഗങ്ങൾക്ക് 5,000 രൂപ.

**ചികിത്സാധനസഹായം:** മൂന്നു വർഷം സർവ്വീസ് പൂർത്തിയാകുന്ന അംഗത്തിനും അവരുടെ കുടുംബത്തിലെ അംഗത്തിനും സർക്കാരാശുപത്രിയിൽ കിടന്നുള്ള ചികിത്സയ്ക്ക് 10,000 രൂപ വരെ.

**വിദ്യാഭ്യാസാനുകൂല്യം:** ഒരു വർഷമെങ്കിലും അംശദായമടച്ച അംഗത്തിന്റെ മക്കൾക്ക് എസ്.എസ്.എൽ.സി. മുതൽ പ്രൊഫഷണൽ ഗ്രാജുവേറ്റ് കോഴ്സുകൾ വരെ മെരിറ്റ് അടിസ്ഥാനത്തിൽ 750 രൂപ മുതൽ 6,000 രൂപ വരെ.

### 9.25 കേരള അസംഘടിതതൊഴിലാളി സാമൂഹികസുരക്ഷാ ബോർഡ് (Kerala Unorganised Social Security Board)

കേരള കൈത്തൊഴിലാളി വിദഗ്ദ്ധതൊഴിലാളി ക്ഷേമനിധിപദ്ധതി, കേരള അലക്കതൊഴിലാളിക്ഷേമപദ്ധതി, കേരള ബാർബർ ബ്യൂട്ടിഷ്യൻ ക്ഷേമപദ്ധതി, കേരള ഗാർഹികതൊഴിലാളിക്ഷേമപദ്ധതി, കേരള പാചകത്തൊഴിലാളിക്ഷേമപദ്ധതി, കേരള ക്ഷേത്രജീവനക്കാരുടെ ക്ഷേമപദ്ധതി എന്നീ പദ്ധതികൾ ഈ ബോർഡിൽ ലയിപ്പിച്ചിട്ടുണ്ട്.

സ്വയംതൊഴിൽ ചെയ്യുന്ന, മറ്റു ക്ഷേമപദ്ധതികളിൽ അംഗമല്ലാത്ത, 14 വയസ് പൂർത്തിയാകുകയും 59 വയസ് പൂർത്തിയാകാതിരിക്കുകയും ചെയ്യുന്ന തൊഴിലാളികൾക്ക് ഈ പദ്ധതിയിൽ അംഗമാകാം.

#### ആനുകൂല്യങ്ങൾ

**നിടയർമെന്റ് ആനുകൂല്യം:** അംഗങ്ങൾക്ക് 60 വയസ് പൂർത്തിയാകുന്ന മുറയ്ക്ക് അവരുടെ അംഗത്വകാലയളവിന് ആനുപാതികമായി ആനുകൂല്യം നൽകുന്നു.

**വാർദ്ധക്യപെൻഷൻ:** ഏറ്റവും കുറഞ്ഞത് 1200 രൂപ.

**കുടുംബപെൻഷൻ:** പത്തുവർഷം അംശദായം അടച്ച പെൻഷൻ അർഹരായ അംഗം മരണമടഞ്ഞാൽ ആശ്രിതർക്കു പ്രതിമാസം 300 രൂപ.

**അവശതാപെൻഷൻ:** തുടർച്ചയായി അഞ്ചുവർഷം അംശദായം അടച്ച അംഗത്തിനു ജോലി ചെയ്യാൻ കഴിയാത്തവിധത്തിൽ അവശത സംഭവിച്ചാൽ പ്രതിമാസം 500 രൂപ നിരക്കിൽ.

**ചികിത്സാധനസഹായം:** ആർ.എസ്.ബി.വൈ പദ്ധതി പ്രകാരം ചികിത്സാസഹായം ലഭിക്കുന്നു.

**വിദ്യാഭ്യാസധനസഹായം:** ആം ആദ്മി ബീമാ യോജന പ്രകാരം 750 രൂപ മുതൽ 2500 രൂപ വരെ.

**പ്രസവാനുകൂല്യം:** 15,000 രൂപ.

**വിവാഹധനസഹായം:** തുടർച്ചയായി ഒരുവർഷം അംശദായം അടച്ച വനിതാംഗത്തിന്റെയോ അംഗത്തിന്റെ രണ്ടുപെൺമക്കളുടെയോ വിവാഹത്തിന് 5,000 രൂപ.

**മരണാനന്തരധനസഹായവും അപകടാനുകൂല്യവും:** അംഗങ്ങൾക്ക് ആം ആദ്മി ബീമാ യോജനയിലെ വ്യവസ്ഥകൾക്കു വിധേയമായി ധനസഹായം നൽകുന്നു.

**മരണാനന്തരച്ചെലവുകൾ:** 1,000 രൂപ നിധിയിൽനിന്നു നൽകുന്നു.

**9.26 കേരള സംസ്ഥാന ഭാഗ്യക്കുറി ഏജൻസികളുടെയും വില്പനക്കാരുടെയും ക്ഷേമനിധി ബോർഡ്**

വിവരങ്ങൾ ലോട്ടറിവകുപ്പിന്റെ അധ്യയത്തിൽ (അധ്യായം 17; കേരള സംസ്ഥാന ഭാഗ്യ കുറി ഏജൻസികളുടെയും വില്പനക്കാരുടെയും ക്ഷേമനിധിബോർഡ്, പുറം 193 കാണുക).

**9.27 കേരള ഓട്ടോറിക്ഷാത്തൊഴിലാളി ക്ഷേമനിധി പദ്ധതി (Kerala Auto Rickshaw Workers Welfare Fund Scheme)**

**ആനുകൂല്യങ്ങൾ**

**റിട്ടയർമെന്റ് ആനുകൂല്യം:** അംഗത്തിന്റെ റിട്ടയർമെന്റ് പ്രായം 50 വയസാണ്. ഒരാൾ 30 വർഷമെങ്കിലും സ്കീമിൽ അംഗമായി തുടർന്നാൽ റിട്ടയർമെന്റ് ആനുകൂല്യമായി 1,45,264 രൂപ ലഭിക്കും. മുപ്പതുവർഷത്തിൽക്കുറവു സർവ്വീസുള്ള അംഗത്തിനു സേവനത്തിന് ആന പാതികമായി റിട്ടയർമെന്റ് ആനുകൂല്യം ലഭിക്കും.

**ചികിത്സാധനസഹായം:** പത്തുദിവസത്തിൽ കുറയാതെ ആശുപത്രിയിൽ കിടത്തിയുള്ള ചികിത്സയ്ക്ക് അപേക്ഷകൻ നാളതുവരെ അടച്ച അംശദായത്തിന്റെ 50% തുക നൽകുന്നു. ഒരുമാസത്തിൽക്കുറയാതെ ആശുപത്രിയിൽ കിടത്തിയുള്ള ചികിത്സയ്ക്ക് അപേക്ഷകൻ നാളതുവരെ അടച്ച അംശദായത്തിന്റെ 70% തുകയോ 2500 രൂപയോ ഏതാണോ കുറവ് അത് അനുവദിക്കുന്നു. കാൻസർ, ക്ഷയം, പരാലിസിസ്, കൊറോണറി അർട്ടറി ബൈപാസ്, ഓപ്പൺ ഹാർട്ട് സർജറി, വാൽവ് മാറ്റിവയ്ക്കൽ, പേസ്മേക്കർ ഘടിപ്പിക്കൽ, വൃക്ക മാറ്റിവയ്ക്കൽ, വൃക്ക സംബന്ധമായ അസുഖങ്ങൾ, വാസ്കുലർ ഗ്രാഫ്റ്റ് സർജറി, കാൽ മുട്ടുശസ്ത്രക്രിയ തുടങ്ങിയവയ്ക്ക് 10,000 രൂപ നിരക്കിൽ ധനസഹായം അനുവദിക്കുന്നു.

**പ്രസവചികിത്സാസഹായം:** അപേക്ഷക നാളതുവരെ അടച്ച അംശദായത്തിന്റെ 60% തുകയോ 1,000 രൂപയോ ഏതാണോ കുറവ് അത്.

**മരണാനന്തരധനസഹായം:** അംഗം മരിച്ചാൽ ആശ്രിതർക്ക് റിട്ടയർമെന്റ് ആനുകൂല്യത്തോടൊപ്പം 25,000 രൂപ.

**ഓട്ടോറിക്ഷ വാങ്ങുന്നതിനു മുൻകൂർ തുക:** അംഗത്തിന്റെ അംശദായത്തിന്റെ 75% തുക അഡ്വാൻസായി നൽകും.

**വിദ്യാഭ്യാസസ്റ്റോളർഷിപ്പ്:** അംഗങ്ങളുടെ മക്കളിൽ 8, 9, 10 ക്ലാസുകളിൽ പഠിക്കുന്നവർക്ക് 300 രൂപ, 400 രൂപ, 500 രൂപ എന്ന നിരക്കിൽ.

**മറ്റാനുകൂല്യങ്ങൾ:** കാലാകാലങ്ങളിൽ ക്ഷേമനിധിയുടെ ഫണ്ടിന്റെ ലഭ്യതയനുസരിച്ച് താഴെ പറയുന്ന ആനുകൂല്യങ്ങൾ നൽകിവരുന്നു.

- എ. വീടു വയ്ക്കാൻ വസ്തു വാങ്ങാനുള്ള മുൻകൂർതുക.
- ബി. പെൺമക്കളുടെ വിവാഹാവശ്യത്തിനു മുൻകൂർതുക
- സി. ഭവനനിർമ്മാണത്തിനുള്ള മുൻകൂർതുക

### 9.28 കേരള ഓട്ടോമൊബൈൽ തൊഴിലാളിക്ഷേമപദ്ധതി (Kerala Automobile Workers Welfare Scheme)

ഓട്ടോമൊബൈൽ വർക്ക്ഷോപ്പ് രംഗത്ത് ജോലി ചെയ്യുന്ന എല്ലാ തൊഴിലാളികൾക്കും ഈ സ്കീമിൽ അംഗമാകാം.

#### ആനുകൂല്യങ്ങൾ

റിട്ടയർമെന്റ് ആനുകൂല്യം: സേവനത്തിന് ആനുപാതികമായി റിട്ടയർമെന്റ് ആനുകൂല്യം ലഭിക്കും.

മരണാനന്തരധനസഹായം: അംഗം മരിച്ചാൽ ആശ്രിതർക്ക് 5,000 രൂപ.

ചികിത്സാധനസഹായം: മാതൃകരോഗങ്ങൾക്ക് 10,000 രൂപയും മറ്റ് അസുഖങ്ങൾക്ക് 5,000 രൂപ നിരക്കിലും.

### 9.29 കേരള ചുമട്ടുതൊഴിലാളി (അറ്റാച്ച്ഡ് വിഭാഗം) ക്ഷേമപദ്ധതി [Kerala Headload Workers (Attached) Welfare Scheme]

അറ്റാച്ച്ഡ് വിഭാഗം ചുമട്ടുതൊഴിലാളികൾക്ക് അംഗമാകാം.

#### ആനുകൂല്യങ്ങൾ

വിദ്യാഭ്യാസധനസഹായം: അംഗങ്ങളുടെ മക്കൾക്ക് എസ്.എസ്.എൽ.സി.ക്ക് 100 രൂപ, പ്ലസ് ടു — 200 രൂപ, ഡിഗ്രി — 300 രൂപ, പ്രൊഫഷണൽ കോഴ്സുകൾക്ക് 1,000 രൂപ (പ്രതിവർഷം) എന്ന നിരക്കിൽ.

മരണാനന്തരധനസഹായം: അംഗം മരിച്ചാൽ ആശ്രിതർക്ക് 10,000 രൂപ.

ചികിത്സാധനസഹായം: 300 രൂപ

വിവാഹധനസഹായം: 1,000 രൂപ

അവശതാഗ്രാന്റ്: 5,000 രൂപ

അവശതാപെൻഷൻ: 100 രൂപ (60 വയസുവരെ)

കുടുംബപെൻഷൻ: 60 രൂപ (7 വർഷം)

മരണാനന്തരച്ചടങ്ങുകൾ: 500 രൂപ

### 9.30 കേരള ചുമട്ടുതൊഴിലാളി (സ്കാറ്റേർഡ് വിഭാഗം) ക്ഷേമപദ്ധതി [Kerala Headload Workers (Scattered) Welfare Scheme]

സ്കാറ്റേർഡ് വിഭാഗം ചുമട്ടുതൊഴിലാളികൾക്ക് അംഗമാകാം.

#### ആനുകൂല്യങ്ങൾ

വിദ്യാഭ്യാസധനസഹായം: അംഗങ്ങളുടെ മക്കൾക്ക് എസ്.എസ്.എൽ.സി.ക്ക് 200 രൂപ, പ്ലസ് ടു — 200 രൂപ, ഡിഗ്രി — 300 രൂപ, പ്രൊഫഷണൽ കോഴ്സുകൾക്ക് 1,000 രൂപ (പ്രതിവർഷം) എന്ന നിരക്കിൽ.

മരണാനന്തരധനസഹായം: അംഗം മരിച്ചാൽ ആശ്രിതർക്ക് 50,000 രൂപ വരെ.

- ചികിത്സാധനസഹായം: 1,000 രൂപ (പ്രതിവർഷം)
- വിവാഹധനസഹായം: 1,500 രൂപ
- ആശ്രിതമരണം: 500 രൂപ
- അവശതാഗ്രാന്റ്: 15,000 രൂപ വരെ
- അവശതാപെൻഷൻ: 1200 രൂപ വരെ
- കുടുംബപെൻഷൻ: 1200 രൂപ
- സൂപ്പർ ആനുവേഷൻ പെൻഷൻ: 1200 രൂപ
- അവശതാധനസഹായം: 5,000 രൂപ

### 9.31 കേരള കുടിയേറ്റത്തൊഴിലാളി ക്ഷേമനിധി പദ്ധതി (Kerala Migrant Labour workers welfare Fund Scheme)

കേരളത്തിനു പുറത്ത് ഇന്ത്യയിലെവിടെയും ജനിച്ചവളർന്നവരും തൊഴിലാവശ്യമാർത്ഥം സംസ്ഥാനത്തു താമസിച്ച് സ്വന്തം നിലയിലോ കരാറുകാരുടെ കീഴിലോ തൊഴിൽ ചെയ്യുന്നവരുമായ 18-60 വയസ്സിന് ഇടയിലുള്ള തൊഴിലാളികൾക്ക് അംഗമായി തിരിച്ചറിയൽ കാർഡ് നേടാം.

ഈ വിഭാഗം തൊഴിലാളികളുടെ സേവനം ഉപയോഗപ്പെടുത്തുന്ന ഒരാ തൊഴിലുമയം കരാറുകാരും തന്റെ കീഴിൽ ജോലി ചെയ്യുന്നവർ പദ്ധതിയിൽ രജിസ്റ്റർ ചെയ്തിട്ടുണ്ടെന്ന് ഉറപ്പുവരുത്തണം. തൊഴിലാളികളെ സംബന്ധിക്കുന്ന വിവരങ്ങൾ പരിശോധനാ ഉദ്യോഗസ്ഥർ ആവശ്യപ്പെടുമ്പോൾ നൽകണം. രജിസ്ട്രേഷൻ പുതുക്കൽ ഫീസ് പ്രതിവർഷം 30 രൂപയാണ്.

നിർമ്മാണത്തൊഴിലാളി ക്ഷേമനിധിബോർഡ് മുഖേനയാണു പദ്ധതി നടപ്പിലാക്കുന്നത്.

#### ആനുകൂല്യങ്ങൾ

- അപകടാശ്വാസധനസഹായം: 25,000 രൂപ
- ചികിത്സാധനസഹായം: 20,000 രൂപ
- ടെർമിനൽ ബെനിഫിറ്റ്: 25,000 രൂപ മുതൽ 50,000 രൂപ വരെ
- അംഗത്തിന്റെ മക്കൾക്കു വിദ്യാഭ്യാസഗ്രാന്റ്: 1,000 രൂപ മുതൽ 3,000 രൂപ വരെ
- മരണാനന്തരയാനുകൂല്യം: സാധാരണ മരണത്തിന് 25,000 രൂപയും അപകടമരണത്തിന് രണ്ടുലക്ഷം രൂപയും.
- മൃതദേഹം നാട്ടിലെത്തിക്കാൻ: 50,000 രൂപ വരെ.

### 9.32 രാഷ്ട്രീയ സാസ്ഥ്യ ബിമാ യോജന (Rashtriya Swasthya Bima Yojana)

കേന്ദ്ര പ്ലാനിങ് കമ്മീഷൻ നിർണ്ണയിച്ചിട്ടുള്ള സംസ്ഥാനത്തെ ബിപിഎൽ തൊഴിലാളികളെയും അവരുടെ കുടുംബങ്ങളെയും ഉൾക്കൊള്ളിച്ച് ആരംഭിച്ച ആരോഗ്യ ഇൻഷുറൻസ്



പദ്ധതിയാണിത്. തൊഴിലാളി, ഭാര്യ/ഭർത്താവ്, കുട്ടികൾ ആശ്രിതരായ രക്ഷകർത്താക്കൾ എന്നിവരാണ് ഈ പദ്ധതിയുടെ ഗുണഭോക്താക്കൾ. ചിയാക് (CHIAK) ആണ് ആർ.എസ്.ബി.വൈ യുടെ നോഡൽ ഏജൻസി. രജിസ്ട്രേഷൻ അക്ഷയ കേന്ദ്രങ്ങൾ വഴി നടത്താം.

അഞ്ചംഗങ്ങളുള്ള കുടുംബത്തിന് വാർഷികചികിത്സാഇൻഷുറൻസ് പരിരക്ഷ 30,000 രൂപ വരെ.

### 9.33 ആം ആദ്മി ബിമാ യോജന (Aam Aadmi Bima Yojana)

കേന്ദ്ര — സംസ്ഥാനസർക്കാരുകളുടെ പങ്കാളിത്തത്തോടെ ഗ്രാമീണമേഖലയിലെ ഭൂരഹിതകുടുംബങ്ങൾക്കുവേണ്ടി ആരംഭിച്ച ഇൻഷുറൻസ് പദ്ധതി. ഈ പദ്ധതിപ്രകാരം സംഘടിതമേഖലയിൽ ജോലിയില്ലാത്ത കുടുംബനാഥനെയോ കുടുംബത്തിലെ വരുമാനമുള്ള ഒരു വ്യക്തിയെയോ ഇൻഷുറർ ചെയ്യുന്നു. ചിയാക് (CHIAK) ആണ് നോഡൽ ഏജൻസി. ചിയാക് പരസ്യം പ്രസിദ്ധീകരിക്കുമ്പോൾ ബന്ധപ്പെട്ട അക്ഷയ കേന്ദ്രത്തിൽ അപേക്ഷ നൽകിയാൽ മതി.

പ്രീമിയം 200 രൂപ.

#### ആനുകൂല്യങ്ങൾ

സ്വാഭാവികമരണം: 30,000 രൂപ

അപകടമരണം: 75,000 രൂപ

അപകടംമൂലം ഉണ്ടാകുന്ന സ്ഥിരമായ അംഗവൈകല്യം: 75,000 രൂപ

അപകടംമൂലം ഉണ്ടാകുന്ന അംഗവൈകല്യം: 35,000 രൂപ

ഒരു കുടുംബത്തിലെ രണ്ടുകുട്ടികൾക്കു സ്റ്റോളർഷിപ്പ്: പ്രതിമാസം 200 രൂപ (ഒരു കുട്ടിക്ക് 100 രൂപ)

### 9.34 സമഗ്ര ആരോഗ്യ ഇൻഷുറൻസ് പദ്ധതി (Comprehensive Health Insurance Scheme)

ആർ.എസ്.ബി.വൈ പദ്ധതിയിൽ ഉൾപ്പെടാത്തവരാണ് ഈ പദ്ധതിയിൽ വരുന്നത്. ആസൂത്രണക്കമ്മീഷന്റെ പട്ടികയിൽ ഉൾപ്പെടാത്ത, എന്നാൽ സംസ്ഥാനസർക്കാരിന്റെ ബി.പി.എൽ. പട്ടികയിൽ ഉൾപ്പെടുന്നവരും ആസൂത്രണക്കമ്മീഷന്റെ പട്ടികയിലും സംസ്ഥാനസർക്കാരിന്റെ പട്ടികയിലും ഉൾപ്പെടാത്ത എ.പി.എൽ. കുടുംബങ്ങളുമാണു ഗുണഭോക്താക്കൾ. ചിയാക് (CHIAK) ആണ് പദ്ധതിനിർവ്വഹണയേജൻസി.

#### 9.34.1 മുതിർന്ന പൗരർക്കുള്ള ഇൻഷുറൻസ് പദ്ധതി (SCHIS)

60 വയസ്സിനു മുകളിൽ പ്രായമുള്ള മുതിർന്ന പൗരർക്ക് 30,000 രൂപയുടെ തുടർചികിത്സാനുകൂല്യം.

#### 9.34.2 ചിസ് പ്ലസ്

ക്യാൻസർ, വൃക്കരോഗം, ഹൃദ്രോഗം തുടങ്ങിയ മാരകരോഗങ്ങൾക്ക് 70,000 രൂപവരെയുള്ള സൗജന്യചികിത്സ.

**9.35 ഭവനം ഫൗണ്ടേഷൻ ഓഫ് കേരള**

കുറഞ്ഞ വേതനത്തിൽ ജോലി ചെയ്യുന്ന തൊഴിലാളികൾക്കു കുറഞ്ഞ നിരക്കിൽ നിലവാരമുള്ള പാർപ്പിട സൗകര്യം ഒരുക്കുക എന്ന ലക്ഷ്യത്തോടെ സംസ്ഥാനതൊഴിൽവകുപ്പിനു കീഴിൽ ലാഭേച്ഛയില്ലാതെ പ്രവർത്തിക്കുന്ന കമ്പനിയായ ഭവനം ഫൗണ്ടേഷൻ ഓഫ് കേരളം തദ്ദേശീയരും ഇതര സംസ്ഥാനക്കാരുമായ തൊഴിലാളികൾക്കായി മൂന്നു വ്യത്യസ്ത പദ്ധതികൾ ഭവനം ഫൗണ്ടേഷൻ നടപ്പിലാക്കിവരുന്നു.

**9.36 അപ്നാ ഘർ പദ്ധതി**

കേരളത്തിൽ ജോലി ചെയ്യുന്ന ഇതര സംസ്ഥാനത്തൊഴിലാളികൾക്കു വൃത്തിയുള്ളതും സുരക്ഷിതവുമായ പാർപ്പിടം പ്രതിമാസവാടക ഇടയാക്കി നൽകുന്ന പദ്ധതി. പാലക്കാട് കബീക്കോടുള്ള കിൻഫ്ര പാർക്കിൽ നടപ്പിലാക്കിയ അപ്നാഘർ പദ്ധതിയിൽ 768 ഇതരസംസ്ഥാനത്തൊഴിലാളികൾക്കു മെച്ചപ്പെട്ട താമസസൗകര്യം ഉണ്ട്. തിരുവനന്തപുരം, കോഴിക്കോട്, കൊച്ചി എന്നിവിടങ്ങളിലേക്കും പദ്ധതി വ്യാപിപ്പിക്കുന്നു.

**9.37 ജനനി**

കേരളത്തിലെ അസംഘടിതമേഖലയിലെ വരുമാനം കുറഞ്ഞ തൊഴിലാളികൾക്കു സ്വന്തം അപ്പാർട്ട്മെന്റ് താങ്ങാവുന്ന വിലയ്ക്കു നൽകുന്ന പദ്ധതി. ഗുണഭോക്താക്കളെ മുൻകൂട്ടി നിശ്ചയിച്ച മാനദണ്ഡങ്ങൾ പ്രകാരം അസംഘടിതമേഖലയിലെ വരുമാനം കുറഞ്ഞ തൊഴിലാളികളിൽനിന്നു തിരഞ്ഞെടുക്കും.

പദ്ധതിയിലെ അടിമാലി (ഇടുക്കി) സ്കീമിൽ രണ്ടു കിടപ്പുമുറിയുള്ള 216 അപ്പാർട്ട്മെന്റുകളും പോഞ്ഞാശ്ശേരി (എറണാകുളം) സ്കീമിൽ രണ്ടു കിടപ്പുമുറിയുള്ള 296 അപ്പാർട്ട്മെന്റുകളും ഉണ്ട്. അടിമാലി പദ്ധതി പൂർത്തീകരിച്ചു. പോഞ്ഞാശ്ശേരി പദ്ധതിയുടെ നിർമ്മാണം നടക്കുന്നു.

**9.38 തോട്ടം മേഖലയിൽ സ്വന്തം വീട് പദ്ധതി**

കേരളത്തിലെ വീടില്ലാത്ത തോട്ടം തൊഴിലാളികൾക്ക് അവരുടെ തൊഴിൽസ്ഥലത്തു തന്നെ സ്വന്തമായി വീടോ അപ്പാർട്ട്മെന്റോ നിർമ്മിച്ചു നൽകുന്ന പദ്ധതി. സ്വന്തമായി കുറഞ്ഞത് മൂന്നുസെന്റ് ഭൂമിയുള്ളവർക്കു വീടും സ്വന്തമായി സ്ഥലമില്ലാത്തവർക്ക് അപ്പാർട്ട്മെന്റ് മാതൃകയിലുള്ള വീടും നിർമ്മിച്ചു നൽകാനാണ് ഉദ്ദേശിക്കുന്നത്. ഭവനം ഫൗണ്ടേഷൻ കേരളയാണു നിർവ്വഹണ ഏജൻസി.

## നാഷണൽ എംപ്ലോയ്മെന്റ് സർവ്വീസസ്

### 10.1 കേരള സ്റ്റേറ്റ് സെൽഫ് എംപ്ലോയ്മെന്റ് സ്കീം ഫോർ ദി രജിസ്റ്റേഡ് അൺഎംപ്ലോയ്ഡ് - കെസർ 99 (KESRU 99)

കേരളത്തിലെ ഏതെങ്കിലും ഒരു എംപ്ലോയ്മെന്റ് എക്സ്പെഞ്ചിൽ രജിസ്ട്രേഷൻ നിലവിലുള്ളതും വാർഷികകുടുംബവരുമാനം 1,00,000 രൂപയിൽ താഴെയുള്ളതും 21-നും 50-നും ഇടയ്ക്കു പ്രായമുള്ളതുമായ ഏതൊരാൾക്കും ഈ പദ്ധതിയിൽ അപേക്ഷിക്കാം. 25 വയസ്സ് കഴിഞ്ഞ, സാങ്കേതികപരിജ്ഞാനമുള്ളവർക്കും (നാഷണൽ ട്രെയ്ൻഡിംഗ് സർട്ടിഫിക്കറ്റ്, നാഷണൽ അപ്രന്റിസ് സർട്ടിഫിക്കറ്റ്) ബിരുദധാരികളായ വനിതകൾക്കും മുൻഗണന.

ഈ പദ്ധതിയിൽ നൽകുന്ന പ്രോജക്ടുകൾക്ക് ധനകാര്യസ്ഥാപനങ്ങൾ വായ്പ അനുവദിക്കുന്ന തുകയുടെ 20% (പരമാവധി 20,000 രൂപ) സബ്സിഡി നൽകുന്നു. പരമാവധി വായ്പത്തുക 1,00,000 (ഒരു ലക്ഷം) രൂപയാണ്. ഈ പദ്ധതി പ്രകാരം സ്വയംതൊഴിലിനു ധനസഹായം ലഭിക്കാനുള്ള അപേക്ഷ എല്ലാ പ്രവൃത്തിദിവസവും അതത് എംപ്ലോയ്മെന്റ് എക്സ്പെഞ്ചിൽനിന്നു വാങ്ങാം.

### 10.2 മൾട്ടിപർപ്പസ് സർവ്വീസ് സെന്റേഴ്സ്/ജോബ് ക്ലബ്ബ്

29-10-2007 ലെ ജി.ഒ.(പി)143/07/തൊഴിൽ നമ്പർ സർക്കാരുത്തരവിലൂടെയാണ് മൾട്ടിപർപ്പസ് സർവ്വീസ് സെന്റേഴ്സ്/ജോബ് ക്ലബ്ബ് പദ്ധതി എന്ന സ്വയംതൊഴിൽപദ്ധതി നിലവിൽവന്നത്. കേരളത്തിലെ ഏതെങ്കിലും എംപ്ലോയ്മെന്റ് എക്സ്പെഞ്ചിൽ രജിസ്റ്റർ ചെയ്തിട്ടുള്ള തൊഴിൽരഹിതർക്കുവേണ്ടി വകുപ്പു നടത്തുന്ന വിവിധോദ്ദേശ്യസേവനകേന്ദ്രങ്ങളും അവയുടെ കീഴിൽ തൊഴിൽരഹിതർ നടത്തുന്ന ജോബ് ക്ലബ്ബുകളുമാണ് പദ്ധതികൊണ്ട് ഉദ്ദേശിക്കുന്നത്. കേരളത്തിലെ ഏതെങ്കിലും എംപ്ലോയ്മെന്റ് എക്സ്പെഞ്ചിൽ രജിസ്റ്റേഷൻ നിലവിലുള്ളവർ ആയിരിക്കണം അപേക്ഷകർ. എംപ്ലോയ്മെന്റ് എക്സ്പെഞ്ചിൽ പേരു രജിസ്റ്റർ ചെയ്തിട്ടില്ലെങ്കിലും പ്രവൃത്തി കാര്യക്ഷമതാ പരിശീലനം ലഭിച്ചവർക്കും ഈ പദ്ധതിയുടെ ഗുണഭോക്താക്കളാകാം. എന്നാൽ ഇത്തരക്കാർ ആകെ ഗുണഭോക്താക്കളിൽ 10 ശതമാനത്തിൽ കൂടാൻ പാടില്ല.

വാർഷികകുടുംബവരുമാനം 1,00,000 രൂപയിൽ കവിയരുത്. (കുടുംബവരുമാനം എന്നുദ്ദേശിക്കുന്നത് ഗുണഭോക്താവിന്റെ പേര് ഉൾപ്പെട്ട രേഷൻ കാർഡിൽ പേരുള്ള അംഗങ്ങളുടെ ആകെ വരുമാനമാണ്). 21 നും 40 നും ഇടയിൽ പ്രായമുള്ളവരായിരിക്കണം അപേക്ഷകർ. മറ്റു പിന്നാക്കജാതിക്കാർക്കു മൂന്നുവർഷവും പട്ടികജാതി, പട്ടികവർഗ്ഗ വിഭാഗങ്ങൾക്ക് അഞ്ചുവർഷവും ഉയർന്ന പ്രായപരിധിയിൽ ഇളവു ലഭിക്കും.

ഒരു ജോബ് ക്ലബ്ബിൽ സ്ത്രീകൾക്കും പുരുഷന്മാർക്കും അംഗങ്ങളാകാം. എന്നാൽ ഹോം നേഴ്സ്, ഹോമെയ്ഡ് എന്നീ ക്ലബ്ബുകളിൽ വനിതകൾ മാത്രമേ അപേക്ഷിക്കാവൂ.

പ്രൊഫഷണൽ/സാങ്കേതിക യോഗ്യതയുള്ളവർക്കും തൊഴിൽരഹിതവേതനം വാങ്ങുന്നവർക്കും മുൻഗണന ഉണ്ട്. കൂടാതെ, സംസ്ഥാന വ്യാവസായപരിശീലനവകുപ്പ് പരമ്പരാഗതതൊഴിലാളികൾക്കു നൽകുന്ന 'പ്രവൃത്തി കാര്യക്ഷമതാ സർട്ടിഫിക്കറ്റ്' കരസ്ഥമാക്കിയിട്ടുള്ളവർക്കും സംസ്ഥാന ഐ.റ്റി.ഐ., ഐ.റ്റി.സി, പോളിടെക്നിക് എന്നിവയിൽ ഏതിലെങ്കിലുംനിന്നു വിവിധ ഡേഡുകളിൽ പരിശീലനം നേടിയവർക്കും ജനശിക്ഷണ സൻസ്ഥാൻ, റൂഡ് സെറ്റ് എന്നിവിടങ്ങളിൽനിന്നു തൊഴിൽപരിശീലനം നേടിയവർക്കും ബിരുദധാരികളായ വനിതകൾക്കും മുൻഗണന.

എല്ലാ പ്രവൃത്തിദിവസവും പദ്ധതികളുടെ അപേക്ഷകൾ എംപ്ലോയ്മെന്റ് എക്സ്പ്രെഞ്ചിൽ ലഭിക്കും. പൂരിപ്പിച്ച അപേക്ഷ എംപ്ലോയ്മെന്റ് എക്സ്പ്രെഞ്ചിലെ പരിശോധനയ്ക്കു ശേഷം ജില്ലാക്കമ്മിറ്റിക്കു നൽകും. അപേക്ഷകർ അനയോജ്യരാണോ, പ്രോജക്ട് നടപ്പിലാക്കാൻ കഴിയുന്നതാണോ എന്നീ കാര്യങ്ങൾ ജില്ലാക്കമ്മിറ്റി പരിശോധിച്ച് അംഗീകരിച്ച അപേക്ഷകൾ ധനകാര്യസ്ഥാപനങ്ങളിലേക്കു ശുപാർശ ചെയ്യുന്നു. ഒരു ക്ലബ്ബിനു 10 ലക്ഷം രൂപ വരെ വായ്പ ലഭിക്കും. ഓരോ ക്ലബ്ബിനും വായ്പത്തുകയുടെ 25% സബ്സിഡി (പരമാവധി 2 ലക്ഷം രൂപ) നൽകുന്നു. പ്രോജക്ട് നടത്തിപ്പിൽ ഗുണഭോക്താക്കളുടെ പങ്കാളിത്തം ഉറപ്പുവരുത്താൻ വായ്പത്തുകയുടെ 10% ഓരോ അംഗവും തങ്ങളുടെ വിഹിതമായി ആദ്യംതന്നെ നിക്ഷേപിക്കണം.

**10.3 ശരണ്യ സ്വയംതൊഴിൽ പദ്ധതി**

കേരളത്തിലെ എംപ്ലോയ്മെന്റ് എക്സ്പ്രെഞ്ചുകളിൽ പേരു രജിസ്റ്റർ ചെയ്തിട്ടുള്ള തൊഴിൽരഹിതരായ വിധവകൾ, ഭർത്താവ് ഉപേക്ഷിച്ചവർ, നിയമാനുസൃതം വിവാഹബന്ധം വേർപെടുത്തിയവർ, അവിവാഹിതകൾ, പട്ടികവർഗ്ഗത്തിലെ അവിവാഹിതരായ അമ്മമാർ എന്നീ വിഭാഗം സ്ത്രീകൾക്കായി 2010-11 സാമ്പത്തികവർഷം ആരംഭിച്ച പുതിയ സ്വയം തൊഴിൽ പദ്ധതി. ഒരു വ്യക്തിക്ക് 50,000 രൂപ വരെ പലിശരഹിതവായ്പ അനുവദിക്കുന്നു. വായ്പത്തുകയുടെ 50%, പരമാവധി 25,000 രൂപ, സബ്സിഡിയായും അനുവദിക്കും. പ്രോജക്ട് പരിശോധിച്ച് ഒഴിച്ചുകൂടാനാവാത്ത സാഹചര്യത്തിൽ ഒരുലക്ഷം രൂപവരെ വായ്പ അനുവദിക്കാം. 50,000 രൂപയ്ക്കു മുകളിലുള്ള തുകയ്ക്ക് 3% പ്ലാറ്റ് റേറ്റിൽ പലിശ ഈടാക്കും.

കേരളത്തിലെ ഏതെങ്കിലും എംപ്ലോയ്മെന്റ് എക്സ്പ്രെഞ്ചിൽ രജിസ്ട്രേഷൻ നിലവിലുള്ളതും വാർഷികകുടുംബവരുമാനം രണ്ടുലക്ഷം രൂപയിൽ കവയാത്തതും 18 നും 55 നും ഇടയിൽ പ്രായമുള്ളതുമായ (അവിവാഹിതകൾക്കു 30 വയസ്സ് പൂർത്തിയാകണം) മേല്പറഞ്ഞ വിഭാഗത്തിലുള്ള വനിതകൾക്ക് ഈ പദ്ധതിപ്രകാരം സ്വയംതൊഴിൽവായ്പയ്ക്ക്

അപേക്ഷിക്കാം. പ്രൊഫഷണൽ/സാങ്കേതിക യോഗ്യതയുള്ളവർക്കും ഐ.റ്റി.ഐ., ഐ.റ്റി.സി. സർട്ടിഫിക്കറ്റ് ഉള്ളവർക്കും ബിരുദധാരികൾക്കും മുൻഗണന ഉണ്ട്.

ഈ പദ്ധതി പ്രകാരം ആനുകൂല്യം ലഭിക്കുന്നവർക്ക് തുടർന്നു തൊഴിൽരഹിതവേതനം ലഭിക്കില്ല. പദ്ധതി പ്രകാരം സ്വയംതൊഴിൽ ചെയ്യുന്നതിനു വായ്പ ലഭിക്കാനുള്ള അപേക്ഷ പുരിപ്പിച്ച് രേഖകൾ സഹിതം എംപ്ലോയ്മെന്റ് എക്സ്പ്ലേണിംഗിൽ നൽകണം. ടൗൺ എംപ്ലോയ്മെന്റ് എക്സ്പ്ലേണിംഗിൽനിന്നു പ്രാഥമികപരിശോധനയ്ക്കുശേഷം ലഭിക്കുന്ന അപേക്ഷകൾ ജില്ലാ എംപ്ലോയ്മെന്റ് ഓഫീസർ പദ്ധതിക്കായി കളക്ടർ ചെയർമാനായ ജില്ലാക്കമ്മിറ്റിയിൽ വയ്ക്കുകയും ജില്ലാക്കമ്മിറ്റി ഉദ്യോഗാർത്ഥിയെ കൂടിക്കാഴ്ചയ്ക്കു വിളിച്ച് തിരുമാനമെടുക്കുകയും ചെയ്യുന്നു.

ജില്ലാക്കമ്മിറ്റി അപേക്ഷ പാസാക്കിയവർക്കു സ്വയംതൊഴിൽ ചെയ്യാൻ വേണ്ട സംരംഭവികസനപരിശീലനം റൂറൽ സെൽഫ് എംപ്ലോയ്മെന്റ് ട്രെയിനിങ് ഇൻസ്റ്റിറ്റ്യൂട്ട് ഓഫ് ഐഒബികൾ (RSETI) വഴി നൽകിയ ശേഷം ജില്ലാ എംപ്ലോയ്മെന്റ് എക്സ്പ്ലേണിംഗുകൾ മുഖേന വായ്പ അനുവദിക്കുന്നു. വായ്പാതിരിച്ചടവ് ജില്ലാ എംപ്ലോയ്മെന്റ് എക്സ്പ്ലേണിംഗിലോ ബന്ധപ്പെട്ട ടൗൺ എംപ്ലോയ്മെന്റ് എക്സ്പ്ലേണിംഗിലോ നടത്താം.

28/01/2016-ലെ സ.ഉ(പി)നം.18/2016/തൊഴിൽ ഉത്തരവുപ്രകാരം ശരണ്യ പദ്ധതിയുടെ സർക്കാരുത്തരവിൽ ചുവടെ പറയുന്ന ഭേദഗതി വന്നിട്ടുണ്ട്.

1. ശ്യാവലംബരം നിത്യരോഗികളുമായ (അക്യൂട്ട് കിഡ്നി പ്രോബ്ലം, ക്യാൻസർ, മാനസികരോഗം, ഹീമോഫീലിയ തുടങ്ങിയവ) ഭർത്താക്കൻമാരുള്ള അശരണരും തൊഴിൽരഹിതരുമായ വനിതകളെയും വികലാംഗരായ വനിതകളെയും ശരണ്യ പദ്ധതിയിൽ ഉൾപ്പെടുത്തിയിട്ടുണ്ട്.
2. കുടുംബവാർഷികവരുമാനം ഒരുലക്ഷത്തിൽനിന്നു രണ്ടുലക്ഷം രൂപയായി ഉയർത്തി.
3. ശരണ്യ പദ്ധതി പ്രകാരം വായ്പ ലഭിക്കുന്നവർക്ക് ജോലി ലഭിച്ചാലും അവർ ആരംഭിച്ച സംരംഭവും തിരിച്ചടവും നല്ലരീതിയിൽ നടത്തിക്കൊണ്ടുപോകാമെന്ന ഉറപ്പിൽ അവരെ എംപ്ലോയ്മെന്റ് എക്സ്പ്ലേണിംഗിലുള്ള താൽക്കാലിക ജോലികൾക്കു പരിഗണിക്കാം.
4. നല്ലരീതിയിൽ സംരംഭം നടത്തിക്കൊണ്ടുപോകുകയും ആദ്യവായ്പയുടെ 50% എങ്കിലും തിരിച്ചടയ്ക്കുകയും ചെയ്തവർക്കു സംരംഭം വിപുലീകരിക്കാൻ ജില്ലാതലകമ്മിറ്റിയുടെ ശുപാർശപ്രകാരം ആദ്യ വായ്പത്തുകയുടെ 80%-ത്തിൽ കുറയാത്ത തുക ഒരിക്കൽ മാത്രം തുടർവായ്പയായി കുറഞ്ഞ പലിശനിരക്കിൽ അനുവദിക്കാം.
5. എംപ്ലോയ്മെന്റ് എക്സ്പ്ലേണിംഗ് മുഖേന നൽകുന്ന ശരണ്യ സ്വയംതൊഴിൽ പദ്ധതിയാനുകൂല്യത്തിന് ഭർത്താവ് ഉപേക്ഷിക്കുകയോ ഭർത്താവിനെ കാണാതാകുകയോ ചെയ്ത സ്ത്രീകൾക്കു വില്ലേജ് ഓഫീസറുടെ സർട്ടിഫിക്കറ്റ് പരിഗണിക്കാം.

**10.4 തൊഴിൽരഹിതവേതനം**

തദ്ദേശഭരണവകുപ്പ് എന്ന അദ്ധ്യായത്തിൽ ഇതേ ശീർഷകം കാണുക

### 10.5 കൈവലു പദ്ധതി

ഭിന്നശേഷി വിഭാഗക്കാരെ സമൂഹത്തിന്റെ മുഖ്യധാരയിലേക്കു കൈപിടിച്ചുയർത്താൻ കേരളസർക്കാർ എംപ്ലോയ്മെന്റ് വകുപ്പുമുഖേന നടപ്പാക്കിയ നവീനപദ്ധതി. ഭിന്നശേഷി കാരായ തൊഴിലന്വേഷകർക്കു സാമ്പത്തികസഹായവും പരിശീലനവും നൽകി ശക്തിപ്പെടുത്താനുള്ള സമഗ്ര തൊഴിൽ പുനരധിവാസ പദ്ധതി. ഈ പദ്ധതിയിൽ തുല്യപ്രാധാന്യമുള്ള നാലു ഘടകങ്ങളുണ്ട്: (1) വൊക്കേഷണൽ & കരിയർ ഡെവലപ്മെന്റ്, (2) ക്ലാസിറ്റി ബിൽഡിംഗ്, (3) മത്സരപ്പരീക്ഷകൾക്കുള്ള പരിശീലനപരിപാടി, (4) പലിശരഹിത സ്വയംതൊഴിൽ വായ്പാപദ്ധതി. ഇവയിൽ ഒന്നോ ഒന്നിലധികം ഘടകങ്ങൾ സമന്വയിപ്പിച്ചോ വരുമാനദായകമായ തൊഴിൽ കണ്ടെത്തി സ്വന്തം കാലിൽ നിൽക്കാൻ പ്രാപ്തരാക്കുക എന്നതാണ് ഉദ്ദേശിക്കുന്നത്.

### 10.6 വൊക്കേഷണൽ & കരിയർ ഡെവലപ്മെന്റ്

എംപ്ലോയ്മെന്റ് എക്സ്പ്ലോറേഷനുകളിൽ രജിസ്റ്റർ ചെയ്തിട്ടുള്ള ഉദ്യോഗാർത്ഥികൾക്കും സ്കൂൾ, കോളേജ് വിദ്യാർത്ഥികൾക്കും കരിയർ ഡെവലപ്മെന്റ്, മോട്ടിവേഷൻ, തൊഴിൽ സാധ്യതകളെയും ലഭിക്കുന്ന ആനുകൂല്യങ്ങളെയും സംബന്ധിച്ചുള്ള വിവരങ്ങൾ എന്നിവ നൽകുന്നു. ഇതിനായി എംപ്ലോയ്മെന്റ് എക്സ്പ്ലോറേഷനിൽ നിലവിൽ പേരു രജിസ്റ്റർ ചെയ്തിട്ടുള്ള ഭിന്നശേഷിക്കാരുടെ ഭിന്നശേഷിയുടെ സ്വഭാവം, യോഗ്യത, അഭിരുചി, താൽപ്പര്യം, കഴിവുകൾ എന്നിവയുടെ അടിസ്ഥാനത്തിൽ ഡാറ്റാ ബാങ്ക് തയ്യാറാക്കും.

### 10.7 ക്ലാസിറ്റി ബിൽഡിംഗ്

ഉദ്യോഗാർത്ഥികൾക്കു സോഫ്റ്റ് സ്കിൽ ട്രെയിനിംഗ്, സംരംഭകത്വവികസനപരിശീലനം എന്നിവ ഈ രംഗത്തു പ്രവർത്തിക്കുന്ന സർക്കാർ, സർക്കാരിതര സ്ഥാപനങ്ങളിലുമായി ബന്ധപ്പെട്ടു നൽകുന്നു.

### 10.8 മത്സരപ്പരീക്ഷാ പരിശീലനം (Training for Competitive Exams)

സർക്കാർ, അർദ്ധസർക്കാർ, പൊതുമേഖലാ സ്ഥാപനങ്ങളിൽനിന്ന് അറിയിക്കുന്ന ഒഴിവുകളിലേക്ക് അപേക്ഷ നൽകുന്നതു മുതൽ ലക്ഷ്യത്തിലെത്തുന്നതുവരെ വിവിധ ഘട്ടങ്ങളിൽ അവരെ സഹായിക്കാനും മത്സരപ്പരീക്ഷകൾക്കു പ്രാപ്തരാക്കാനും ആവശ്യമായ തുടർപരിശീലനം നൽകാനും ഉദ്ദേശിക്കുന്നു.

### 10.9 പലിശരഹിത സ്വയംതൊഴിൽ വായ്പാപദ്ധതി (No Interest Self Employment Loan Scheme)

സ്വയംതൊഴിൽ സംരംഭങ്ങൾക്കായി 50,000 രൂപ വരെ പലിശരഹിതവായ്പ നൽകുന്നു. വ്യക്തിഗതസംരംഭങ്ങൾക്കാണ് വായ്പ നൽകുന്നതെങ്കിലും പ്രായോഗികമാകുകയാണെങ്കിൽ സംയുക്തസംരംഭവും അനുവദിക്കും. സ്വയംതൊഴിൽ സംരംഭത്തിനു വായ്പ ലഭിച്ചാലും എംപ്ലോയ്മെന്റ് എക്സ്പ്ലോറേഷൻ വഴിയുള്ള നിയമനങ്ങൾക്കു വീണ്ടും പരിഗണിക്കും. എന്നാൽ തൊഴിൽരഹിതവേതനം ലഭിക്കില്ല.

എംപ്ലോയ്മെന്റ് എക്സ്ചേഞ്ചിൽ രജിസ്റ്റർ ചെയ്തിട്ടുള്ള എല്ലാ ഭിന്നശേഷിക്കാർക്കും എല്ലാ പ്രവൃത്തിദിവസവും ബന്ധപ്പെട്ട എംപ്ലോയ്മെന്റ് എക്സ്ചേഞ്ചുകളിൽ ഹാജരായി സ്വയംതൊഴിൽവായ്പയ്ക്ക് അപേക്ഷിക്കാം.

വായ്പത്തുകയുടെ 50%, പരമാവധി 25,000 രൂപ, സബ്സിഡി ആയി അനുവദിക്കുന്നു. ആവശ്യമെങ്കിൽ 1,00,000 രൂപവരെ വായ്പ അനുവദിക്കും.

കുടുംബവാർഷികവരുമാനം രണ്ടുലക്ഷംരൂപയിൽ കവിയരുത്. അപേക്ഷിക്കുന്ന ദിവസം പ്രായം 21 നും 55 നും ഇടയിൽ ആയിരിക്കണം.

സംരംഭം സ്വന്തമായി നടത്താൻ കഴിയാത്തത്ര അംഗവൈകല്യം ഉള്ളപക്ഷം അടുത്ത ഒരു ബന്ധുവിനെ (അമ്മ/അച്ഛൻ/ഭർത്താവ്/ഭാര്യ/മകൻ/മകൾ) കൂടി ഉൾപ്പെടുത്തി വായ്പ അനുവദിക്കും.

**10.10 നവജീവൻ**

സംസ്ഥാന സർക്കാരിന്റെ വയോജനനയത്തിന്റെ ഭാഗമായി മുതിർന്ന പൗരർക്കു ജീവനോപാധി പ്രദാനം ചെയ്തു സാമ്പത്തികസാശ്രയത്വം ഉറപ്പുവരുത്താൻ വിഭാവനം ചെയ്ത നവീന പദ്ധതി. മുതിർന്ന പൗരരുടെ പരിചയസമ്പത്തും അറിവും പ്രയോജനപ്പെടുത്താനും സഹായകരമായ പദ്ധതിയാണിത്.

കേരളത്തിലെ എംപ്ലോയ്മെന്റ് എക്സ്ചേഞ്ചുകളിൽ പേരു രജിസ്റ്റർ ചെയ്തിട്ടും തൊഴിൽ ലഭിക്കാത്ത 50-65 വയസുള്ള മുതിർന്ന പൗരർക്കു സ്വയം തൊഴിൽ പദ്ധതി എംപ്ലോയ്മെന്റ് വകുപ്പു മുഖാന്തരം നടപ്പാക്കും.

**ആസ്ഥാന വിലാസം:**

ഡയറക്ടർ,  
എംപ്ലോയ്മെന്റ് ഡയറക്ടറേറ്റ്,  
തൊഴിൽഭവൻ, ആറാം നില, വികാസ്ഭവൻ പി.ഒ,  
തിരുവനന്തപുരം 695033

ഫോൺ: 0471 2301249, ഫാക്സ്: 04712306246  
ഇ-മെയിൽ: [deker.emp.lbr@kerala.gov.in](mailto:deker.emp.lbr@kerala.gov.in)  
വെബ്സൈറ്റ്: [www.employmentkerala.gov.in](http://www.employmentkerala.gov.in)

## നൂനപക്ഷക്ഷേമവകുപ്പ്

### 11.1 ഇമ്പിച്ചിബാവ ഭവനനിർമ്മാണപദ്ധതി

നൂനപക്ഷമതവിഭാഗത്തിൽപ്പെട്ട വിധവകൾക്കും വിവാഹബന്ധം വേർപ്പെടുത്തിയ/ ഉപേക്ഷിക്കപ്പെട്ട സ്ത്രീകൾക്കും ഭവനനിർമ്മാണത്തിനു ധനസഹായം നൽകുന്ന പദ്ധതി.

**സഹായം:** ഒരു വീടിന് നാലുലക്ഷം രൂപവീതമാണ് ധനസഹായം. ഇത് തിരിച്ചടയ്ക്കേണ്ട.

**അർഹത:** അപേക്ഷകയുടെ സ്വന്തം പേരിൽ ബാധ്യതകളില്ലാത്ത, ചുരുങ്ങിയത് രണ്ടുസെന്റ് സ്ഥലം (പരമാവധി 25 സെന്റ്) ഉള്ള, സർക്കാരിൽനിന്നോ സമാനയേജൻസികളിൽനിന്നോ മുമ്പ് വീടുനിർമ്മാണത്തിനു ധനസഹായം ലഭിച്ചിട്ടില്ലാത്തവരെയൊന്നും പരിഗണിക്കുന്നതാണ്. കുടുംബത്തിലെ ഏകവരുമാനദായക ആയിരിക്കണം അപേക്ഷക. ബി.പി.എൽ കുടുംബങ്ങൾ, വിധവകളോ അവരുടെ മക്കളോ, ശാരീരിക-മാനസിക വെല്ലുവിളി നേരിടുന്നവർ, പെൺമക്കൾ മാത്രമുള്ള വിധവകൾ എന്നിവർക്കു മുൻഗണന. തെരഞ്ഞെടുത്ത ഗുണഭോക്താക്കളിൽ 80% മുസ്ലീം വിഭാഗത്തിലും 20% ക്രിസ്ത്യൻ വിഭാഗത്തിലും പെടണം.

**അപേക്ഷിക്കേണ്ട രീതി:** കളക്ടറേറ്റിലെ നൂനപക്ഷസെല്ലിൽ അപേക്ഷ സമർപ്പിക്കണം.

### 11.2 ഇമ്പിച്ചിബാവ ഭവനപുനരുദ്ധാരണപദ്ധതി

നൂനപക്ഷമതവിഭാഗത്തിൽപ്പെട്ട വിധവകൾക്കും വിവാഹബന്ധം വേർപ്പെടുത്തിയ/ ഉപേക്ഷിക്കപ്പെട്ട സ്ത്രീകൾക്കും സ്വന്തം പേരിലുള്ള വീടിന്റെ അറ്റകുറ്റപ്പണികൾക്കുള്ള ധനസഹായം. വാതിലുകൾ, ജനാലകൾ, മേൽക്കൂര, ഇലക്ട്രിക്, പ്ലമ്പിങ്, സാനിട്ടേഷൻ, വാൾ ഫിനിഷിങ് എന്നീ പണികൾക്കാണ് ധനസഹായം.

**സഹായം:** ഒരു വീടിന് 50,000 രൂപയാണ് ധനസഹായം. ഇതു തിരിച്ചടയ്ക്കേണ്ട.

**അർഹത:** സർക്കർ, മറ്റു സമാനയേജൻസികൾ എന്നിവരിൽനിന്നു മുമ്പു വീടുനിർമ്മാണത്തിനു ധനസഹായം ലഭിച്ചിട്ടില്ലാത്തവർക്ക്. ബി.പി.എൽ. കുടുംബങ്ങൾ, വിധവകളോ അവരുടെ മക്കളോ, ശാരീരിക-മാനസിക വെല്ലുവിളി നേരിടുന്നവർ, പെൺമക്കൾ മാത്രമുള്ള വിധവകൾ എന്നിവർക്കു മുൻഗണന.



**അപേക്ഷിക്കേണ്ട രീതി:** കളക്ടറേറ്റിലെ ന്യൂനപക്ഷസെല്ലിൽ അപേക്ഷ നൽകണം.

### 11.3 സൗജന്യ വ്യക്തിത്വവികസന-കരിയർ ഗൈഡൻസ് പരിശീലനം (പാസ്‌വേഡ്)

വിദ്യാർത്ഥികളുടെ അഭിരുചിക്കനുസരിച്ച് വിവിധ കോഴ്സുകൾ തിരഞ്ഞെടുക്കാനും ഭാവിയിൽ ഉചിതമായ ഉപരിപഠനമേഖലകൾ കണ്ടെത്താനും ജില്ലകൾ കേന്ദ്രീകരിച്ച് കരിയർ ഗൈഡൻസ് ക്ലാസ്സുകൾ.

**അർഹത:** എസ്.എസ്.എൽ.സി, പ്ലസ് ടു, വൊക്കേഷണൽ ഹയർ സെക്കൻഡറി തുടങ്ങിയ കോഴ്സുകൾക്കു പഠിക്കുന്ന, ന്യൂനപക്ഷവിഭാഗവിദ്യാർത്ഥികൾ മുഖ്യമൂലനഭോക്താക്കൾ. ബി.പി.എൽ. വിഭാഗത്തിലെ വിദ്യാർത്ഥികൾക്കു മുൻഗണന. 30% സീറ്റുകൾ പെൺകുട്ടികൾക്കും 20% സീറ്റുകൾ ക്രിസ്ത്യൻ വിഭാഗത്തിനും സംവരണം ചെയ്തിരിക്കുന്നു. സർക്കാർ/എയ്ഡഡ് സ്കൂളുകളിൽ ഹൈസ്കൂൾ, ഹയർ സെക്കൻഡറി വിദ്യാർത്ഥികൾക്കു ക്യാമ്പിൽ പങ്കെടുക്കാം. കഴിഞ്ഞ അദ്ധ്യയനവർഷത്തെ വാർഷികപ്പരീക്ഷയിൽ കുറഞ്ഞത് 60% മാർക്ക് വിദ്യാർത്ഥി നേടിയിരിക്കണം. ഹയർ സെക്കൻഡറി വിദ്യാർത്ഥികൾക്ക് എസ്.എസ്.എൽ.സി പരീക്ഷയുടെ മാർക്ക് യോഗ്യതാമാനദണ്ഡമായി പരിഗണിക്കും.

ഒരു ക്യാമ്പിൽ പരമാവധി 100 വിദ്യാർത്ഥികൾക്കാണ് അവസരം. ഓരോ ജില്ലയിലും 10 ക്യാമ്പുകൾ വരെ സംഘടിപ്പിക്കും. കരിയർ ഗൈഡൻസ്, വ്യക്തിത്വവികസനം, നേത്രപാടവം തുടങ്ങിയ വിഷയങ്ങളിൽ വിദഗ്ദ്ധരായ പരിശീലകർ നേതൃത്വം നൽകും.

### 11.4 സി.എച്ച്. മുഹമ്മദ് കോയ സ്കോളർഷിപ്പ്

സംസ്ഥാനത്തെ ഉന്നതവിദ്യാഭ്യാസമേഖലകളിൽ പഠിക്കുന്ന ന്യൂനപക്ഷവിഭാഗങ്ങളിലെ, പ്രത്യേകിച്ച് മുസ്ലീം സമുദായത്തിലെ, പെൺകുട്ടികൾക്ക് വിദ്യാഭ്യാസപുരോഗതിക്കുള്ള സംസ്ഥാനസർക്കാർ പദ്ധതി. 20% സ്കോളർഷിപ്പ് ലത്തീൻ/പരിവർത്തിത ക്രൈസ്തവവിഭാഗത്തിൽപ്പെട്ട വിദ്യാർത്ഥിനികൾക്കു മാറ്റിവെച്ചിരിക്കുന്നു.

**സഹായം:** ബിരുദത്തിനു പഠിക്കുന്ന 3000 വിദ്യാർത്ഥിനികൾക്ക് 5,000 രൂപവീതവും, ബിരുദാനന്തരബിരുദത്തിനു പഠിക്കുന്ന 1000 വിദ്യാർത്ഥിനികൾക്ക് 6000 രൂപവീതവും പ്രൊഫഷണൽ കോഴ്സിനു പഠിക്കുന്ന 1000 വിദ്യാർത്ഥിനികൾക്ക് 7,000 രൂപവീതവും ഹോസ്റ്റൽ സ്റ്റൈപ്പന്റ് 2000 പേർക്ക് 13,000 രൂപവീതവും പ്രതിവർഷം നൽകുന്നു.

**അപേക്ഷിക്കേണ്ട രീതി:** വകുപ്പിന്റെ [www.minoritywelfare.kerala.gov.in](http://www.minoritywelfare.kerala.gov.in) എന്ന വെബ് സൈറ്റിലൂടെ ഓൺലൈൻ മുഖേന.  
ഫോൺ 0471-2300524

**11.5 പ്രൊഫ. ജോസഫ് മുണ്ടശ്ശേരി സ്കോളർഷിപ്പ് (ന്യൂനപക്ഷവിഭാഗത്തിലെ സമർത്ഥരായ വിദ്യാർത്ഥികൾക്കുള്ള സ്കോളർഷിപ്പ് അവാർഡ്)**

എസ്.എസ്.എൽ.സി., പ്ലസ് ടു, വി.എച്ച്.എസ്.ഇ. തുടങ്ങിയവയ്ക്ക് എല്ലാ വിഷയത്തിനും എ+ ഗ്രേഡ് നേടിയവർക്കും ബിരുദത്തിന് 80% മാർക്കു നേടിയവർക്കും ബിരുദാനന്തരബിരുദത്തിന് 75% മാർക്കു നേടിയവർക്കും നൽകുന്ന സ്കോളർഷിപ്പ് അവാർഡ്.

സഹായം: എസ്.എസ്.എൽ.സി., പ്ലസ് ടു, വി.എച്ച്.എസ്.ഇ. വിദ്യാർത്ഥികൾക്ക് 10,000 രൂപയും ബിരുദ, ബിരുദാനന്തര വിദ്യാർത്ഥികൾക്ക് 15,000 രൂപയുമാണ് സ്കോളർഷിപ്പ്.

അർഹത: ബി.പി.എൽ. വിദ്യാർത്ഥികൾക്കു മുൻഗണന. വിദ്യാർത്ഥികളെ തെരഞ്ഞെടുക്കുന്നത് മെറിറ്റിന്റെയും താഴ്ന്ന വരുമാനപരിധിയുടെയും അടിസ്ഥാനത്തിൽ. ന്യൂനപക്ഷവിഭാഗത്തിൽപ്പെടുന്ന ബി.പി.എൽ. വിദ്യാർത്ഥികളുടെ അഭാവത്തിൽ ആറുലക്ഷം രൂപ വരുമാനപരിധിയിലുള്ള, ന്യൂനപക്ഷവിഭാഗത്തിൽപ്പെടുന്ന, മറ്റു വിദ്യാർത്ഥികൾക്കും ഈ ആനുകൂല്യം ലഭിക്കും.

അപേക്ഷിക്കേണ്ട രീതി: വകുപ്പിന്റെ [www.minoritywelfare.kerala.gov.in](http://www.minoritywelfare.kerala.gov.in) എന്ന വെബ്സൈറ്റിലൂടെ. ഫോൺ 0471-2300524

**11.6 സ്വകാര്യ ഐ.റ്റി.ഐ.-യിൽ പഠിക്കുന്നവർക്കുള്ള ഫി-റീഇംബേഴ്സ്മെന്റ് സ്കിം**

സർക്കാരാംഗീകൃത സ്വകാര്യ ഐ.റ്റി.ഐ.-കളിൽ പഠിക്കുന്ന ന്യൂനപക്ഷവിദ്യാർത്ഥികൾക്ക് അടച്ച ഫീസ് തിരിച്ചുനൽകുന്ന പദ്ധതി.

സഹായം: രണ്ടുവർഷകോഴ്സിന് 20,000 രൂപയും ഒരുവർഷകോഴ്സിനു 10,000 രൂപയും.

അർഹത: ന്യൂനപക്ഷവിഭാഗത്തിൽപ്പെടുന്ന ബി.പി.എൽ. വിദ്യാർത്ഥികൾക്കും അവരുടെ അഭാവത്തിൽ എട്ട് ലക്ഷം രൂപ വരുമാനപരിധിയിലുള്ള, ന്യൂനപക്ഷവിഭാഗത്തിൽപ്പെടുന്ന മറ്റു വിദ്യാർത്ഥികൾക്കും. മുസ്ലീം-മറ്റു ന്യൂനപക്ഷവിഭാഗങ്ങൾക്ക് 8:20 എന്ന അനുപാതത്തിൽ. കൂടാതെ, 10-ശതമാനം തുക പെൺകുട്ടികൾക്കായി സംവരണം ചെയ്തിരിക്കുന്നു. വിദ്യാർത്ഥികളെ തെരഞ്ഞെടുക്കുന്നത് മെറിറ്റിന്റെയും താഴ്ന്ന വരുമാനപരിധിയുടെയും അടിസ്ഥാനത്തിലാണ്.

അപേക്ഷിക്കേണ്ട രീതി: വകുപ്പിന്റെ [www.minoritywelfare.kerala.gov.in](http://www.minoritywelfare.kerala.gov.in) എന്ന വെബ്സൈറ്റിലൂടെ.

**11.7 അക്കൗണ്ടൻസി കോഴ്സുകൾക്കുള്ള സ്കോളർഷിപ്പ്**

ചാർട്ടേർഡ് അക്കൗണ്ടൻസി, കോസ്റ്റ് വർക്ക് അക്കൗണ്ടൻസി, കമ്പനി സെക്രട്ടറീഷിപ്പ് എന്നീ കോഴ്സുകൾ പഠിക്കുന്നവർക്കുള്ള സ്കോളർഷിപ്പ്. സി.എ., ഐ.സി.ഡബ്ല്യു.എ., സി.എസ്. കോഴ്സുകൾക്കു പഠിക്കുന്ന ന്യൂനപക്ഷവിഭാഗത്തിൽപ്പെട്ട വിദ്യാർത്ഥികൾക്കു സ്കോളർഷിപ്പ് നൽകുന്നതിനുള്ള പദ്ധതി.

**സഹായം:** ഫൗണ്ടേഷൻ/കോമൺ പ്രൊഫിഷ്യൻസി ടെസ്റ്റിന് പഠിക്കുന്നവർക്കും ഇന്റർമീഡിയേറ്റ്/എക്സിക്യൂട്ടീവ് ഫൈനൽ/പ്രൊഫഷണൽ കോഴ്സുകൾക്കു പഠിക്കുന്നവർക്കും 15,000 രൂപവീതമാണു സ്റ്റോളർഷിപ്പ്. മുസ്ലിങ്ങൾക്കും മറ്റു ന്യൂനപക്ഷവിഭാഗങ്ങൾക്കും 80:20 എന്ന അനുപാതത്തിലാണു സ്റ്റോളർഷിപ്പ് അനുവദിക്കുന്നത്. കൂടാതെ, 30 ശതമാനം തുക പെൺകുട്ടികൾക്കായി സംവരണം ചെയ്തിരിക്കുന്നു.

**അർഹത:** മെറിറ്റും താഴ്ന്ന വരുമാനപരിധിയും അടിസ്ഥാനമാക്കി. ബി.പി.എൽ. വിഭാഗത്തിൽപ്പെടുന്ന അപേക്ഷകരുടെ അഭാവത്തിൽ മാത്രം എട്ടു ലക്ഷം രൂപ വരുമാനപരിധിയിൽപ്പെടുന്നവരെയും പരിഗണിക്കും.

**അപേക്ഷിക്കേണ്ട രീതി:** വകുപ്പിന്റെ [www.minoritywelfare.kerala.gov.in](http://www.minoritywelfare.kerala.gov.in) എന്ന വെബ്സൈറ്റിലൂടെ.

ഫോൺ 0471-2300524

**11.8 അഖിലേന്ത്യാ സിവിൽ സർവ്വീസ് പരീക്ഷയ്ക്കു തയ്യാറെടുക്കുന്നവർക്ക് കോഴ്സ് ഫീസ്/ഹോസ്റ്റൽ ഫീസ് റീഇംബേഴ്സ് ചെയ്യുന്ന പദ്ധതി**

ന്യൂനപക്ഷമതവിഭാഗങ്ങളിലെ നോൺ-ക്രീമിലെയർ പരിധിയിൽ വരുന്ന ഉദ്യോഗാർത്ഥികൾക്ക്. ബി.പി.എൽ വിഭാഗത്തിനു മുൻഗണന.

**സഹായം:** ഒരു ഉദ്യോഗാർത്ഥിക്ക് കോഴ്സ് ഫീ ഇനത്തിൽ 20,000 രൂപയും ഹോസ്റ്റൽ ഫീ ഇനത്തിൽ 10,000 രൂപയും പരമാവധി നൽകും. ഒരു സാമ്പത്തികവർഷം 200 ഉദ്യോഗാർത്ഥികൾക്ക് ഇതിന്റെ പ്രയോജനം ലഭിക്കും.

**അർഹത:** കേരള സിവിൽ സർവ്വീസ് അക്കാദമി, ഇൻസ്റ്റിറ്റ്യൂട്ട് ഓഫ് കരിയർ റിസർച്ച് സ്റ്റഡീസ്-പൊന്നാനി, യൂണിവേഴ്സിറ്റികൾ നടത്തുന്ന പരിശീലനകേന്ദ്രങ്ങൾ തുടങ്ങിയ സ്ഥാപനങ്ങളിൽ പഠിക്കുന്നവർക്ക് അപേക്ഷിക്കാം.

**അപേക്ഷിക്കേണ്ട രീതി:** വകുപ്പിന്റെ [www.minoritywelfare.kerala.gov.in](http://www.minoritywelfare.kerala.gov.in) എന്ന വെബ്സൈറ്റിലൂടെ ഓൺലൈനായി.

ഫോൺ 0471-2300524

**11.9 ഉറുദു ഒന്നാം ഭാഷയായി പഠിച്ച് എല്ലാ വിഷയങ്ങൾക്കും എ പ്ലസ് ഗ്രേഡ് നേടിയ എസ്.എസ്.എൽ.സി, ഹയർ സെക്കൻഡറി വിദ്യാർത്ഥികൾക്ക് ക്യാഷ് അവാർഡ്**

ഒരു വിദ്യാർത്ഥിക്ക് 1000 രൂപ നിരക്കിൽ ക്യാഷ് അവാർഡ് നൽകുന്നു.

**11.10 ഡോ. എ.പി.ജെ. അബൂൾകലാം സ്റ്റോളർഷിപ്പ്**

സർക്കാർ, എയ്ഡഡ് പോളിടെക്നിക്കുകളിൽ ത്രിവത്സര ഡിപ്ലോമ കോഴ്സുകൾക്കു പഠിക്കുന്ന ന്യൂനപക്ഷവിദ്യാർത്ഥികൾക്കു നൽകുന്ന സ്റ്റോളർഷിപ്പ്.

**സഹായം:** 1000 വിദ്യാർത്ഥികൾക്ക് പ്രതിവർഷം 6000 രൂപ ലഭിക്കുന്നു.

**അപേക്ഷിക്കേണ്ട രീതി:** വകുപ്പിന്റെ [www.minoritywelfare.kerala.gov.in](http://www.minoritywelfare.kerala.gov.in) എന്ന വെബ് സൈറ്റിലൂടെ ഓൺലൈനായി.  
ഫോൺ 0471-2300524

**11.11 മദർ തെരേസ സ്റ്റോളർഷിപ്പ്**

പൊതുപ്രവേശനപരീക്ഷയെഴുതി കേരളത്തിലെ ന്യൂനപക്ഷ കോളേജ്/മെഡിക്കൽ കോളേജുകളിൽ ന്യൂനപക്ഷ ഡിപ്ലോമ/പാരാമെഡിക്കൽ കോഴ്സുകളിൽ പഠിക്കുന്ന ന്യൂനപക്ഷ വിദ്യാർത്ഥികൾക്ക് സ്റ്റോളർഷിപ്പ് നൽകുന്ന പദ്ധതി.

**അർഹത:** യോഗ്യതാപരീക്ഷയിൽ 50%-ൽ കുറയാത്ത മാർക്ക്. കുടുംബ വാർഷികവരുമാനം എട്ടുലക്ഷം രൂപയിൽ താഴെയായിരിക്കണം.

**സഹായം:** 500 വിദ്യാർത്ഥികൾക്ക് പ്രതിവർഷം 15,000 രൂപ സ്റ്റോളർഷിപ്പ് നൽകുന്നു.

**അപേക്ഷിക്കേണ്ട രീതി:** വകുപ്പിന്റെ [www.minoritywelfare.kerala.gov.in](http://www.minoritywelfare.kerala.gov.in) എന്ന വെബ് സൈറ്റിലൂടെ ഓൺലൈനായി.  
ഫോൺ 0471-2300524

**11.12 കേരള മദ്രസ്സാധ്യാപക ക്ഷേമനിധിയും പെൻഷൻ പദ്ധതിയും**

കേന്ദ്ര-സംസ്ഥാന സർക്കാരുകളിൽനിന്നോ അർദ്ധസർക്കാർ സ്ഥാപനങ്ങളിൽനിന്നോ പെൻഷൻ ലഭിക്കാൻ അർഹത ഇല്ലാത്തവരും 20-65 വയസ്സിനിടയിലുള്ളവരും മദ്രസ്സാധ്യാപകജോലിയിൽ വ്യാപൃതരായിരിക്കുന്നവരും ആയവർക്കാണ് ക്ഷേമനിധിയിൽ അംഗത്വം. സബ്പോസ്റ്റാഫീസിൽനിന്ന് അംശദായം ഓൺലൈൻ സംവിധാനം വഴി അടയ്ക്കാം.

**അപേക്ഷാഫോം:** കളക്ടറുകളിൽ പ്രവർത്തിക്കുന്ന ന്യൂനപക്ഷസെൽ, മദ്രസ്സാധ്യാപക ക്ഷേമനിധി കോഴിക്കോട് ഓഫീസ് എന്നിവിടങ്ങളിലും [www.mtwfs.kerala.gov.in](http://www.mtwfs.kerala.gov.in) എന്ന വെബ്സൈറ്റിലും ലഭ്യമാണ്.

**അപേക്ഷിക്കേണ്ട രീതി:** പൂരിപ്പിച്ച അപേക്ഷ, മൂന്നു പാസ്പോർട്ട്സൈസ് ഫോട്ടോ, വയസ്സ് തെളിയിക്കുന്ന പാസ്പോർട്ടിന്റെയോ സ്റ്റാമ്പ്സർട്ടിഫിക്കറ്റിന്റെയോ തദ്ദേശസ്വയംഭരണസ്ഥാപനങ്ങൾ നൽകുന്ന ജനനസർട്ടിഫിക്കറ്റിന്റെയോ ശരിപ്പകർപ്പ് എന്നിവസഹിതം ക്ഷേമനിധിയുടെ ആസ്ഥാന ഓഫീസിലേക്ക് അയയ്ക്കണം. ഓഫീസിലോ ജില്ലാ കളക്ടറേറ്റിലുള്ള ന്യൂനപക്ഷസെല്ലിലോ നേരിട്ടും നൽകാം.

**വിലാസം:** മാനേജർ, കേരള മദ്രസ്സാധ്യാപക ക്ഷേമനിധി ബോർഡ്, പുതിയറ, കോഴിക്കോട് 673004.  
ഫോൺ: 04952720577

**11.12.1 പെൻഷൻ പദ്ധതി**

**അർഹത:** 20 വർഷത്തിൽ കുറയാത്ത കാലം അംശദായം അടച്ച് ക്ഷേമനിധിയംഗത്വം നിലനിർത്തിയതും മദ്രസ്സാധ്യാപകപ്രവൃത്തിയിൽ സ്വയം വിരമിച്ചതുമായ അംഗത്തിനുമിനിമം പെൻഷൻ അർഹത.

**സഹായം:** 65 വയസ്സ് പൂർത്തിയായ മദ്രസ്സാധ്യാപകർക്ക് ചുരുങ്ങിയ പെൻഷൻ 1000 രൂപ.

പെൻഷൻ അർഹതയുള്ള ക്ഷേമനിധിയംഗത്തിന് പെൻഷൻപകരം നിശ്ചിതതുക കൈപ്പറ്റാനുള്ള അവസരം/മിനിമം പെൻഷൻ ലഭിക്കാൻ ആവശ്യമായ തുക നിലനിർത്തി ബാക്കിത്തുക (പരമാവധി 50%) കൈപ്പറ്റാനുള്ള അവസരം.

**11.12.2 വിവാഹധനസഹായം**

മദ്രസ്സാധ്യാപകക്ഷേമനിധിയിൽ രണ്ടുവർഷം അംഗത്വകാലാവധി പൂർത്തിയാക്കി അംഗത്വം നിലനിർത്തുന്ന മദ്രസാധ്യാപകരുടെ സ്വന്തം വിവാഹത്തിനും അവരുടെ പെൺമക്കളുടെ വിവാഹത്തിനും 10,000 രൂപ ധനസഹായം.

**അപേക്ഷിക്കേണ്ട രീതി:** വിവാഹത്തിയതിക്ക് ഒരുമാസം മുമ്പുമുതൽ അപേക്ഷ നൽകാം. വിവാഹം കഴിഞ്ഞ് പരമാവധി മൂന്നുമാസത്തിനകം അപേക്ഷ നൽകിയിരിക്കണം. പൂരിപ്പിച്ച അപേക്ഷ രേഖകൾ സഹിതം അയയ്ക്കണം. അപേക്ഷാഫാറം ന്യൂനപക്ഷക്ഷേമ ഡയറക്ടറേറ്റ്, മദ്രസാധ്യാപക ക്ഷേമനിധി ഓഫീസ്, കളക്ടറേറ്റുകളിലെ ന്യൂനപക്ഷക്ഷേമ സെക്ഷൻ, മുസ്ലീം യുവജനതയ്ക്കായുള്ള പരിശീലനകേന്ദ്രം എന്നിവിടങ്ങളിൽ ലഭ്യമാണ്.

**വേണ്ട രേഖകൾ:** അപേക്ഷയോടൊപ്പം ക്ഷേമനിധി അംഗത്വകാർഡ്, പോസ്റ്റ് ഓഫീസ് പാസ്ബുക്ക്, വിവാഹക്ഷണപത്രം/വിവാഹസർട്ടിഫിക്കറ്റ്, റേഷൻ കാർഡ്, വിവാഹിതയുടെ വയസ്സ് തെളിയിക്കുന്ന മതിയായ രേഖ എന്നിവയുടെ പകർപ്പ് ഉണ്ടായിരിക്കണം.

**വിലാസം:** മാനേജർ, കേരള മദ്രസ്സാധ്യാപക ക്ഷേമനിധി ബോർഡ്, പുതിയറ, കോഴിക്കോട് 673004.  
ഫോൺ 04952720577

**11.12.3 ചികിത്സാധനസഹായ പദ്ധതി**

മദ്രസ്സാധ്യാപകക്ഷേമനിധിയംഗങ്ങൾക്ക് 5,000 രൂപ മുതൽ 25,000 രൂപ വരെ ചികിത്സാധനസഹായം.

**11.12.4 മദ്രസ്സാധ്യാപകക്ഷേമനിധിയംഗങ്ങളുടെ മക്കൾക്കു ക്യാഷ് അവാർഡ്**

എസ്.എസ്.എൽ.സി., പ്ലസ് ടു പരീക്ഷകളിൽ എല്ലാ വിഷയങ്ങളിലും എ പ്ലസ് ലഭിച്ചവർക്ക് 2000 രൂപവീതമാണു ക്യാഷ് അവാർഡ്.

**11.12.5 ഭവനപദ്ധതി**

ന്യൂനപക്ഷ ധനകാര്യകോർപ്പറേഷനുമായി സഹകരിച്ച് മദ്രസ്സാധ്യാപകക്ഷേമനിധിയംഗങ്ങൾക്ക് ഭവനനിർമ്മാണത്തിനായി പലശരഹിതവായ്പ. മൂന്നുസെന്റിൽ കുറയാതെ സ്ഥലമുള്ള അംഗങ്ങൾക്ക് രണ്ടരലക്ഷം രൂപ വായ്പ ലഭിക്കുന്നു. 84 മാസംകൊണ്ട് അടച്ചുതീർക്കണം. വായ്പ ലഭിച്ച് ആറുമാസത്തിനുശേഷം തിരിച്ചടവ് ആരംഭിക്കും.

**11.13 സംസ്ഥാന ന്യൂനപക്ഷവികസന ധനകാര്യ കോർപ്പറേഷൻ**

സ്വയംതൊഴിൽ കണ്ടെത്താനുള്ള പദ്ധതിക്ക് 6% നിരക്കിൽ പരമാവധി 10 ലക്ഷം രൂപയും വിദ്യാഭ്യാസാവശ്യത്തിന് 3% നിരക്കിൽ പരമാവധി 7.5 ലക്ഷം രൂപയും കുട്ടികളുടെ വിദ്യാ

ഭ്യാസത്തിനു രക്ഷിതാക്കൾക്ക് (പേരന്റ് പ്ലസ് വിദ്യാഭ്യാസവായ്പ) 7% നിരക്കിൽ പരമാവധി 5 ലക്ഷം രൂപയും ബിസിനസ്സ് ഡെവലപ്മെന്റ് സ്കീമിന് 7% നിരക്കിൽ പരമാവധി 3 ലക്ഷം രൂപയും വിദേശത്തു തൊഴിൽ കിട്ടി പോകുന്നവർക്ക് വിസാവായ്പ ഇനത്തിൽ (ടിക്കറ്റ് നിരക്ക് + വീസ നിരക്ക്) 5% നിരക്കിൽ പരമാവധി 2 ലക്ഷം രൂപയും പ്രവാസി കുടുംബ സ്വയംതൊഴിൽ കണ്ടെത്തുന്നതിന് 5% നിരക്കിൽ പരമാവധി 10 ലക്ഷം രൂപയും അനുവദിച്ചുവരുന്നു. ഇതിനുപുറമെ, ഉദ്യോഗസ്ഥർക്കു വിവിധോദ്യോഗവായ്പ ഇനത്തിൽ 2.5 ലക്ഷം രൂപവരെ 7% നിരക്കിലും അതിനു മുകളിലാണെങ്കിൽ 9% നിരക്കിലും പരമാവധി 3 ലക്ഷം രൂപയും നൽകിവരുന്നു.

കൂടാതെ 40 വയസ്സിനു മുകളിലുള്ള മദ്രസ്സാധ്യാപകക്ഷേമനിധിയംഗങ്ങൾക്കു നിലവിലുള്ള വീടു പുതുക്കിപ്പണിയാൻ 2.5 ലക്ഷം രൂപവരെ പലിശരഹിതവായ്പയായി നൽകിവരുന്നു. നിലവിലെ വീട് വാസയോഗ്യമല്ലെന്ന് അതതു തദ്ദേശസ്വയംഭരണസ്ഥാപനം നൽകുന്ന സർട്ടിഫിക്കറ്റിന്റെ അടിസ്ഥാനത്തിൽ മാത്രമാണു തുക അനുവദിക്കുന്നത്.

കോഴിക്കോട് ചക്കോരത്തുകുളത്ത് മുഖ്യ ഓഫീസും എറണാകുളം, തിരുവനന്തപുരം ജില്ലകളിൽ മേഖല ഓഫീസുകളും പ്രവർത്തിക്കുന്നു.

**അപേക്ഷിക്കേണ്ട വിലാസം:**

മാനേജിംഗ് ഡയറക്ടർ,  
 ന്യൂനപക്ഷവികസന ധനകാര്യകോർപ്പറേഷൻ,  
 കെ.യു.ആർ.ഡി.എഫ്.സി. ബിൽഡിങ്,  
 ചക്കോരത്തുകുളം, വെസ്റ്റ് ഹിൽ, നടക്കാവ്,  
 കോഴിക്കോട് 5.

ഫോൺ: 0495-2769366, 2369366

**11.14 ന്യൂനപക്ഷക്ഷേമത്തിനു വിവിധ വകുപ്പുകൾ വഴിയുള്ള അനുബന്ധ സ്റ്റോളർഷിപ്പുകൾ**

**11.14.1 പ്രീ-മെട്രിക് സ്റ്റോളർഷിപ്പ്**

കേരളത്തിലെ വിദ്യാലയങ്ങളിൽ ഒന്നുമുതൽ പത്തുവരെ ക്ലാസ്സുകളിൽ പഠിക്കുന്ന ന്യൂനപക്ഷസമുദായങ്ങളിൽപ്പെട്ട, സാമ്പത്തികപിന്നാക്കാവസ്ഥ അനുഭവിക്കുന്ന വിദ്യാർത്ഥികൾക്ക് പ്രീമെട്രിക് സ്കോളർഷിപ്പ് നൽകിവരുന്നു.

**അപേക്ഷിക്കേണ്ട രീതി:** [www.education.kerala.gov.in](http://www.education.kerala.gov.in) അല്ലെങ്കിൽ [www.scholarship-it-school.gov.in](http://www.scholarship-it-school.gov.in) എന്ന വെബ്സൈറ്റിലൂടെ ഓൺലൈനായി.

**അർഹത:** സർക്കാർ, എയ്ഡഡ്, സർക്കാരംഗീകൃത അൺ എയ്ഡഡ്, അഫിലിയേഷനുളള സി.ബി.എസ്.സി., ഐ.സി.എസ്.സി. സ്കൂളുകളിൽ പഠിക്കുന്ന നിർധനരായ, വാർഷികവരുമാനം ഒരുലക്ഷം രൂപയ്ക്കുതാഴെ വരുന്ന, മുൻ അധ്യയനവർഷങ്ങളിൽ 50%-ൽ കൂടുതൽ മാർക്കു വാങ്ങിയ വിദ്യാർത്ഥികൾക്ക്.

ഒരു കുടുംബത്തിൽനിന്നു പരമാവധി രണ്ടു വിദ്യാർത്ഥികൾക്ക്. 30% സ്കോളർഷിപ്പുകൾ പെൺകുട്ടികൾക്കായി സംവരണം ചെയ്തിരിക്കുന്നു.

ഇവരുടെ അഭാവത്തിൽ ആൺകുട്ടികളെയും പരിഗണിക്കും.

ഫോൺ: 0471-2328438, 2324601

**11.14.2 പോസ്റ്റ് മെട്രിക് സ്കോളർഷിപ്പ്**

**അർഹത:** 11-ാം ക്ലാസ് മുതൽ പി.എച്ച്.ഡി. വരെ പഠിക്കുന്ന, പഠനത്തിൽ മികവു പുലർത്തുന്ന, ന്യൂനപക്ഷസമുദായങ്ങളിലെ സാമ്പത്തികമായി പിന്നാക്കം നിൽക്കുന്ന, വിദ്യാർത്ഥികൾക്ക്.

കഴിഞ്ഞവർഷത്തെ വാർഷികപരീക്ഷയിൽ ചുരുങ്ങിയത് 50% മാർക്ക് നേടിയവർക്കു മാത്രം അപേക്ഷിക്കാം. വരുമാനപരിധി രണ്ടുലക്ഷം രൂപ.

30% സ്കോളർഷിപ്പുകൾ പെൺകുട്ടികൾക്കായി സംവരണം ചെയ്തിരിക്കുന്നു. ഇവരുടെ അഭാവത്തിൽ ആൺകുട്ടികളെയും പരിഗണിക്കും.

ഒരു കുടുംബത്തിൽനിന്നു പരമാവധി രണ്ടു വിദ്യാർത്ഥികൾക്ക് ആനുകൂല്യം ലഭിക്കും.

**അപേക്ഷിക്കേണ്ട രീതി:** [www.scholarship.itschool.gov.in](http://www.scholarship.itschool.gov.in) എന്ന നാഷണൽ സ്കോളർഷിപ്പ് പോർട്ടലിലൂടെ ഓൺലൈനായി.

ഫോൺ: 0471-2306580, 8590558538, 9446096580

**11.14.3 മെറിറ്റ്-കം-മിൻസ് സ്കോളർഷിപ്പ്**

**അർഹത:** ന്യൂനപക്ഷസമുദായത്തിൽനിന്നുള്ള ബിരുദ, ബിരുദാനന്തരബിരുദ, സാങ്കേതിക - പ്രൊഫഷണൽ കോഴ്സുകൾക്കു പഠിക്കുന്നവർക്ക് അപേക്ഷിക്കാം. യോഗ്യതാപരീക്ഷയ്ക്ക് ചുരുങ്ങിയത് 50% മാർക്കു ലഭിച്ചിരിക്കണം.

വരുമാനപരിധി: 2.5 ലക്ഷം രൂപ

**അപേക്ഷിക്കേണ്ട രീതി:** [www.momascholarship.nic.in](http://www.momascholarship.nic.in) എന്ന വെബ്സൈറ്റിലൂടെ ഓൺലൈനായി.

ഫോൺ: 0471-2561214, 2561411

**11.15 ന്യൂനപക്ഷ യുവജനതയ്ക്കുള്ള സൗജന്യപരിശീലനകേന്ദ്രങ്ങളും ഉപകേന്ദ്രങ്ങളും**

കേരള പബ്ലിക് സർവ്വീസ് കമ്മീഷൻ, യൂണിയൻ പബ്ലിക് സർവ്വീസ് കമ്മീഷൻ, ബാങ്കിംഗ് സർവ്വീസ് കമ്മീഷൻ, റെയിൽവേ റിക്രൂട്ട്മെന്റ് ബോർഡ് തുടങ്ങിയ ഏജൻസികൾ നടത്തുന്ന മത്സരപരീക്ഷകൾ, വിവിധ കോഴ്സുകൾക്കായുള്ള എൻട്രൻസ് പരീക്ഷകൾ എന്നിവയ്ക്കുള്ള സൗജന്യപരിശീലനമാണ് ഈ കേന്ദ്രങ്ങൾവഴി മുഖ്യമായും നൽകിവരുന്നത്.

തെരഞ്ഞെടുക്കപ്പെടുന്നവർക്ക് 6 മാസത്തെ പരിശീലനം.

14 ജില്ലകളിലായി 17 പരിശീലനകേന്ദ്രങ്ങളും 29 ഉപകേന്ദ്രങ്ങളും ഉണ്ട്.

**11.15.1 പ്രത്യേകതകൾ**

നിലവിലെ കോഴ്സുകൾക്കു പുറമെ, കേന്ദ്ര-സംസ്ഥാന സർക്കാരുജ്ജ്വലകൾ പുറപ്പെടുവിക്കുന്ന വിജ്ഞാപനപ്രകാരം ജോലിക്ക് അപേക്ഷിച്ചിട്ടുള്ള 30 മുതൽ 40 വരെയുള്ള ഉദ്യോഗാർത്ഥികൾ പരിശീലനം ആവശ്യപ്പെടുന്നപക്ഷം നിശ്ചിത കാലത്തേക്ക് ക്ലാസ്സുകൾ നൽകുന്നു.

**11.15.2 മുഖ്യകേന്ദ്രങ്ങൾ**

**സി.സി.എം.വൈ, തിരുവനന്തപുരം:**

പ്രിൻസിപ്പൽ, കോച്ചിങ് സെന്റർ ഫോർ മൈനോറിറ്റി യൂത്ത്,  
സമസ്താലയം,  
എസ്.എസ്. കോവിൽ റോഡ്,  
മേലേതമ്പാമ്പുര, തിരുവനന്തപുരം 695001  
04712337376

**സി.സി.എം.വൈ, കൊല്ലം:**

പ്രിൻസിപ്പൽ, കോച്ചിങ് സെന്റർ ഫോർ മൈനോറിറ്റി യൂത്ത്,  
ഇടക്കുളങ്ങര, കരുനാഗപ്പള്ളി,  
കൊല്ലം 690523  
04762664217

**സി.സി.എം.വൈ, പത്തനംതിട്ട:**

പ്രിൻസിപ്പൽ, കോച്ചിങ് സെന്റർ ഫോർ മൈനോറിറ്റി യൂത്ത്,  
തൈക്കാവ് മോഡൽ ഹയർസെക്കണ്ടറി സ്കൂൾ,  
പേട്ട, പത്തനംതിട്ട 689 645  
04682238188

**സി.സി.എം.വൈ, ആലപ്പുഴ:**

പ്രിൻസിപ്പൽ, കോച്ചിങ് സെന്റർ ഫോർ മൈനോറിറ്റി യൂത്ത്,  
എം.ഇ.എസ്. ഇംഗ്ലീഷ് മീഡിയം സ്കൂൾ കോമ്പൗണ്ട്,  
പുന്നപ്ര പി.ഒ., ആലപ്പുഴ 688 004  
04772287869

**സി.സി.എം.വൈ, കോട്ടയം:**

പ്രിൻസിപ്പൽ, കോച്ചിങ് സെന്റർ ഫോർ മൈനോറിറ്റി യൂത്ത്,  
നൈനാർപ്പള്ളി ഷോപ്പിംഗ് കോംപ്ലക്സ്, ഒന്നാം നില,  
കാഞ്ഞിരപ്പള്ളി, കോട്ടയം 686507  
04828202069

**സി.സി.എം.വൈ, ഇടുക്കി:**

പ്രിൻസിപ്പൽ, കോച്ചിങ് സെന്റർ ഫോർ മൈനോറിറ്റി യൂത്ത്,  
ദാഇ-എ-മില്ലത്ത് കോളേജ് ബിൽഡിംഗ്, കാരിക്കോട്,  
തൊടുപുഴ ഈസ്റ്റ്, ഇടുക്കി 685585  
04862209817

**സി.സി.എം.വൈ, എറണാകുളം:**

പ്രിൻസിപ്പൽ, കോച്ചിങ് സെന്റർ ഫോർ മൈനോറിറ്റി യൂത്ത്,  
കരീം എസ്റ്റേറ്റ്, ബാങ്ക് ജങ്ഷൻ,



ടെമ്പിൾ റോഡ്, ആലുവ, എറണാകുളം 683101  
04842621897

**സി.സി.എം.വൈ, തൃശൂർ:**

പ്രിൻസിപ്പൽ, കോച്ചിങ് സെന്റർ ഫോർ മൈനോറിറ്റി യൂത്ത്,  
ചേരമാൻ ജുമാമസ്ജിദ് ബിൽഡിംഗ്,  
കൊടുങ്ങല്ലൂർ.പി.ഒ., തൃശൂർ 680664  
04802804859

**സി.സി.എം.വൈ, പാലക്കാട്:**

പ്രിൻസിപ്പൽ, കോച്ചിങ് സെന്റർ ഫോർ മൈനോറിറ്റി യൂത്ത്,  
വിശാൽ കോംപ്ലക്സ്, മേഴ്സി ജംഗ്ഷൻ,  
പള്ളിപ്പുറം പോസ്റ്റ്, പാലക്കാട് 678006  
04912506321

**സി.സി.എം.വൈ, മലപ്പുറം:**

പ്രിൻസിപ്പൽ, കോച്ചിങ് സെന്റർ ഫോർ മൈനോറിറ്റി യൂത്ത്,  
എ.ആർ.നഗർ പി.ഒ., വേങ്ങര, കൊളപ്പുറം,  
മലപ്പുറം 676305  
04942468176

പ്രിൻസിപ്പൽ,  
കോച്ചിങ് സെന്റർ ഫോർ മൈനോറിറ്റി യൂത്ത്,  
മാസ് കൊമേഴ്സ്യൽ സെന്റർ, തൃക്കാവ്,  
പൊന്നാനി പി.ഒ., മലപ്പുറം 679577  
04942667388

പ്രിൻസിപ്പൽ, കോച്ചിങ് സെന്റർ ഫോർ മൈനോറിറ്റി യൂത്ത്,  
തറയിൽ ബസ്സ്റ്റാന്റഡ്,  
പെരിന്തൽമണ്ണ പി.ഒ., മലപ്പുറം 679322  
04933220164

പ്രിൻസിപ്പൽ, കോച്ചിങ് സെന്റർ ഫോർ മൈനോറിറ്റി യൂത്ത്,  
കെ.ബി.ആർ. കോംപ്ലക്സ്, ആലത്തിയൂർ,  
മലപ്പുറം 676 102  
04942565056

**സി.സി.എം.വൈ, കോഴിക്കോട്:**

പ്രിൻസിപ്പൽ, കോച്ചിങ് സെന്റർ ഫോർ മൈനോറിറ്റി യൂത്ത്,  
പുതിയറ, കോഴിക്കോട് 673004  
04952724610

**സി.സി.എം.വൈ., വയനാട്:**

പ്രിൻസിപ്പൽ, കോച്ചിങ് സെന്റർ ഫോർ മൈനോറിറ്റി യൂത്ത്,  
പഴയ ബസ്സ് സ്റ്റാൻഡ് കെട്ടിടം, കൽപ്പറ്റ,  
വയനാട് 673121  
04936202228

**സി.സി.എം.വൈ., കണ്ണൂർ:**

പ്രിൻസിപ്പൽ, കോച്ചിങ് സെന്റർ ഫോർ മൈനോറിറ്റി യൂത്ത്,  
കഞ്ഞിരാമൻ അടിയോടി സ്കാർക ഗവ. വി.എച്ച്.എസ്. കാമ്പസ്,  
പയ്യന്നൂർ, കണ്ണൂർ 670307  
04985209677

**സി.സി.എം.വൈ., കാസർഗോഡ്:**

പ്രിൻസിപ്പൽ, കോച്ചിങ് സെന്റർ ഫോർ മൈനോറിറ്റി യൂത്ത്,  
ബസ് സ്റ്റാൻഡ് ടെർമിനൽ, ചെർക്കള,  
ചെങ്കള പോസ്റ്റ്, കാസറഗോഡ് 671541  
04994281142

**11.15.3 ഉപകേന്ദ്രങ്ങൾ**

**തിരുവനന്തപുരം**

- 1. ചട്ടയിൽ മുസ്ലീം ജമാഅത്ത്, കിളിമാനൂർ, തിരുവനന്തപുരം.
- 2. കടുവയിൽ തങ്ങൾ ചാരിറ്റബിൾ ട്രസ്റ്റ്, കടുവയിൽ, തോട്ടക്കാട് പി.ഒ., തിരുവനന്തപുരം.
- 3. പി.എം.ജെ. എഡ്യൂക്കേഷണൽ ട്രസ്റ്റ്, പനവൂർ പി.ഒ., നെടുമങ്ങാട്, തിരുവനന്തപുരം 695 568

**ആലപ്പുഴ**

- 4. അഹാസ് ട്രസ്റ്റ്, വാർഡ്-IX, 16 A, ചന്ദ്രിരൂർ പി.ഒ., ആലപ്പുഴ.

**കോട്ടയം**

- 5. മുസ്ലീം സർവ്വീസ് സൊസൈറ്റി, എം എസ് എസ് കൾച്ചറൽ സെന്റർ, കണ്ണൂർ പി ഒ, കോട്ടയം.
- 6. ഇത്തിഹാദ് സുബ്ഹാനൂൽ, മുജാഹിദീൻ, ഇസ്ലാഹി സെന്റർ, എംഇഎസ് ജംഗ്ഷൻ, ഇൗരാറ്റുപേട്ട.

**ഇടുക്കി**

- 7. മുസ്ലീം യൂത്ത് മൂവ്മെന്റ് ചാരിറ്റബിൾ ട്രസ്റ്റ്, അടിമാലി, ഇടുക്കി.
- 8. സെന്റ് ജോസഫ് എച്ച്.എസ്.എസ്., പെരുവനന്താനം.

**എറണാകുളം**

- 9. ഇസ്ലാമിക് വെൽഫെയർ ഫോറം, എടവനക്കാട് പി.ഒ, എറണാകുളം.
- 10. നാഷണൽ സ്കൂൾ, ഇഖ്ബാൽ സ്കൂൾ, മേപ്രത്തപ്പടി, വെങ്ങോല, പെരുമ്പാവൂർ, എറണാകുളം.
- 11. കാഞ്ഞിരമറ്റം മുസ്ലീം ജമാഅത്ത് കമ്മിറ്റി, കാഞ്ഞിരമറ്റം പി.ഒ, എറണാകുളം.

**തൃശൂർ**

- 12. തണൽ ചാരിറ്റബിൾ ട്രസ്റ്റ്, കേച്ചേരി, തൃശൂർ.
- 13. എക്സൽ അക്കാദമി, ബിഷപ്പ് ഹൗസ്, ഈസ്റ്റ് ഫോർട്ട്, തൃശൂർ.

**പാലക്കാട്**

- 14. മണ്ണാർക്കാട് മുസ്ലിം ഓർഫനേജ് കമ്മിറ്റി, നാഗത്ത് നഗർ, നെല്ലിപ്പുഴ, പാലക്കാട്.
- 15. അൽഹുദാ ഇംഗ്ലീഷ് മീഡിയം ഹൈസ്കൂൾ, ഓങ്ങല്ലൂർ പി.ഒ, പട്ടാമ്പി.

**മലപ്പുറം**

- 16. സഹാ അക്കാദമി ഓഫ് സിവിൽ സർവ്വീസ്, പൂക്കാട്ടിരി, എടയൂർ, വളാഞ്ചേരി, മലപ്പുറം.
- 17. മഅദീൻ അക്കാദമി, സ്വലാത്ത് നഗർ, മേൽമുറി പിഒ, മലപ്പുറം.
- 18. ജാമിയ നദവിയ എടവണ്ണ, സാലാ നഗർ, എടവണ്ണ, മലപ്പുറം.
- 19. ദാറുൽ നജാത്ത് ഓർഫനേജ്, കരുവാരക്കുണ്ട്, പുനക്കാട് പി.ഒ., മലപ്പുറം.
- 20. പാണക്കാട് സയ്യിദ് മുഹമ്മദ് അലി ഷിഹാബ് തങ്ങൾ സ്റ്റാരക നഗരസഭ ലൈബ്രറി, മലപ്പുറം.
- 21. മലബാർ കോപ്പറേറ്റീവ് എഡ്യൂക്കേഷൻ അക്കാദമി, പരപ്പനങ്ങാടി, മലപ്പുറം.
- 22. നാട്ടുനമ്പ, എടപ്പാൾ, മലപ്പുറം.
- 23. എം.എസ്.ഐ. ഇംഗ്ലീഷ് സ്കൂൾ, വിദ്യാനഗർ, നിലമ്പൂർ പി.ഒ., മലപ്പുറം.
- 24. നാഷണൽ കോപ്പറേറ്റീവ് അക്കാദമി ഫോർ എഡ്യൂക്കേഷൻ ആൻഡ് മാനേജ്മെന്റ് സ്റ്റഡീസ്, വളാഞ്ചേരി, മലപ്പുറം.

**കോഴിക്കോട്**

- 25. മുബാറക് അറബിക് കോളെജ്, പുണൂർ, ഉണ്ണിക്കുളം പി ഒ, കോഴിക്കോട്.
- 26. ട്രാക്ക് ഓർഫനേജ്, നെല്ലിക്കാ പറമ്പ്, മുക്കം, കോഴിക്കോട്.
- 27. വിസ്ഡം യൂത്ത് ഹബ്ബ്, നൂറൽ ഹുദാ മദ്രസ്സാ ബിൽഡിംഗ്, പെരുമണ്ണ, കോഴിക്കോട്.

**കണ്ണൂർ**

- 28. എളയാപുർ മനാറുൽ ഹുദാ മുസ്ലിം ജമാഅത്ത് കമ്മിറ്റി, വാരം പി.ഒ., കണ്ണൂർ.
- 29. സർ സയ്യിദ് ഹയർ സെക്കൻഡറി സ്കൂൾ, കരിമ്പം പി ഒ, തളിപ്പറമ്പ്.

**വകുപ്പാസ്ഥാനം:** ന്യൂനപക്ഷക്ഷേമ വകുപ്പ്  
 വികാസ് ഭവൻ, നാലാംനില,  
 തിരുവനന്തപുരം 695033

## പട്ടികജാതിവികസനവകുപ്പ്

പട്ടികജാതിവികസനവകുപ്പിന്റെ പ്രധാനമേഖല വിദ്യാഭ്യാസപുരോഗതിയുമായി ബന്ധപ്പെട്ട പ്രവർത്തനങ്ങളാണ്. വിദ്യാഭ്യാസപുരോഗതിയിലൂടെ മാത്രമേ ഒരു സമൂഹം ശാശ്വതമായി വളരുകയുള്ളൂ എന്നതിന്റെ അടിസ്ഥാനത്തിലാണ് വിദ്യാഭ്യാസപദ്ധതികൾ നടപ്പിലാക്കിവരുന്നത്.

### 12.1 നഴ്സി സ്കൂളുകൾ

പട്ടികജാതിക്കോളനികളിലും സങ്കേതങ്ങളിലുമായി സംസ്ഥാനത്തൊട്ടാകെ 88 നഴ്സി സ്കൂളുകൾ വകുപ്പ് നടത്തിവരുന്നു. പ്രതിദിന ഫീഡിങ് ചാർജ്ജും യൂണിഫോമും പഠനസാമഗ്രികളും നൽകുന്നു. എൽ.കെ.ജി, യു.കെ.ജി സമ്പ്രദായം. ഓരോ കുട്ടിക്കും 30 രൂപ പ്രതിദിന ഫീഡിങ് ചാർജ്, 600 രൂപ യൂണിഫോമിന്, 190 രൂപ ലംപ്സം ഗ്രാന്റ് എന്നിവ നൽകുന്നു. ഓരോ നഴ്സി സ്കൂളിലും 30 കുട്ടികൾക്കു പ്രവേശനം കിട്ടും. ഇതിൽ പൊതുവിഭാഗത്തിൽനിന്ന് 25% വരെ കുട്ടികൾക്കു പ്രവേശനം നൽകുന്നുണ്ട്.

### 12.2 പ്രിമേറികൾ വിദ്യാഭ്യാസം (പത്താം ക്ലാസ് വരെ)

സംസ്ഥാനത്തെ എല്ലാ സർക്കാർ, സർക്കാർ എയ്ഡഡ്, സർക്കാരംഗീകൃത അൺഎയ്ഡഡ് സ്കൂളുകളിലും പഠിക്കുന്ന പട്ടികജാതി/മറ്റർഹ വിദ്യാർത്ഥികൾക്ക് അധ്യയന വർഷം ആരംഭിച്ച് 15 ദിവസത്തിനുള്ളിൽ സ്കൂൾ പ്രധാനാധ്യാപകർ മുഖേന ലംപ്സം ഗ്രാന്റ് നൽകുന്നു.

#### ലംപ്സംഗ്രാന്റ് നിരക്ക്:

- നഴ്സി സ്കൂൾ (വകുപ്പിന്റെ നഴ്സി സ്കൂളുകൾ മാത്രം) — 190 രൂപ
- 1 മുതൽ 4 വരെ — 320 രൂപ
- 5 മുതൽ 7 വരെ — 630 രൂപ
- 8 മുതൽ 10 വരെ — 940 രൂപ

ഒരു വർഷം തോറ്റവർക്കു പകുതിത്തുക. ലംപ്സം ഗ്രാന്റിൽ 2017-18-ൽ വരുത്തിയതു പോലെ 25 ശതമാനം വർദ്ധന 2018-19-ലെ സംസ്ഥാനബജറ്റിലും പ്രഖ്യാപിച്ചിട്ടുണ്ട്.

**സ്റ്റൈപ്പന്റ്:** വേടൻ, വേട്ടുവ, നായാടി അരുന്ധതിയാർ/ചക്രിയൻ, കള്ളാടി എന്നീ സമുദായങ്ങളിലെ വിദ്യാർത്ഥികൾക്കു പ്രതിമാസസ്റ്റൈപ്പന്റ് നൽകുന്നു.

**നിരക്ക്:**

1 മുതൽ 4 വരെ — 30 രൂപ

5 മുതൽ 7 വരെ — 60 രൂപ

8 മുതൽ 10 വരെ — 190 രൂപ

9, 10 ക്ലാസ്സുകൾക്കുള്ള പ്രിമെട്രിക് സ്കോളർഷിപ്പ് (കേന്ദ്രഹായപദ്ധതി)

9, 10 ക്ലാസ്സുകളിൽ പഠിക്കുന്ന വിദ്യാർത്ഥികൾക്കു പ്രതിമാസസ്റ്റൈപ്പന്റും ഗ്രാന്റും നൽകുന്ന പദ്ധതി

**നിരക്കുകൾ:**

	ഹോസ്റ്റലേഴ്സ് ഡേ സ്കോളർ	
സ്കോളർഷിപ്പ് (പ്രതിമാസം)	350 രൂപ	150 രൂപ
ബുക്ക് ഗ്രാന്റ്	1,000 രൂപ	750 രൂപ

### 12.3 വൃത്തിഹീനത്തൊഴിൽ ചെയ്യുന്നവരുടെ മക്കൾക്കുള്ള ധനസഹായം (കേന്ദ്രസഹായപദ്ധതി)

**ജാതി, മത പരിഗണന കൂടാതെ നൽകുന്ന ഈ ആനുകൂല്യത്തിന്റെ നിരക്ക്:**

**പ്രതിമാസ സ്റ്റൈപ്പന്റ്:** ഒന്നാം ക്ലാസ്സ് മുതൽ പത്താം ക്ലാസ്സ് വരെ 110 രൂപ

**അഡ്ഹോക്ക് ഗ്രാന്റ്:** ഡേ സ്കോളേഴ്സിന് 750 രൂപ; ഹോസ്റ്റൽ അന്വേഷണസൗകര്യങ്ങൾക്ക് 1,000 രൂപ.

ഈ ആനുകൂല്യം ലഭിക്കാൻ വില്ലേജോഫീസറിൽനിന്നോ അതതു ഗ്രാമപ്പഞ്ചായത്ത്, മുനിസിപ്പൽ, കോർപ്പറേഷൻ സെക്രട്ടറിമാരിൽനിന്നോ ഉള്ള സർട്ടിഫിക്കറ്റ് സഹിതം സ്കൂൾമേധാവികൾ വഴി അപേക്ഷ നൽകണം.

### 12.4 അൺഎയ്ഡഡ് സ്കൂളുകളിൽ പഠിക്കുന്നവർക്ക് ട്യൂഷൻ ഫീസ് റി ഇംബേഴ്സ്മെന്റ്

അംഗീകൃത അൺഎയ്ഡഡ് സ്കൂളുകളിൽ പത്താംക്ലാസ്സ് വരെ പഠിക്കുന്ന പട്ടികജാതി, മറ്റർഹ വിഭാഗം വിദ്യാർത്ഥികൾക്ക് ട്യൂഷൻഫീസ് റി ഇംബേഴ്സ് ചെയ്തു നൽകുന്നു.

**നിരക്ക്:**

എൽ.പി, യു.പി ഫീസ് — 1,000 രൂപ

സ്നേഷ്യൽ ഫീസ് — 333 രൂപ

എച്ച്. എസ്. ഫീസ് — 1500 രൂപ

സ്നേഷ്യൽ ഫീസ് — 500 രൂപ

വിദ്യാർത്ഥികളുടെ ക്ലാസ്സ് തിരിച്ചുള്ള പട്ടികജാതി/മറ്റു വിഭാഗവിദ്യാർത്ഥികളുടെ ലിസ്റ്റ് തയ്യാറാക്കി, ഫീസ് നിരക്ക് രേഖപ്പെടുത്തി ഡി. ഇ. ഒ./എ. ഇ. ഒ. മേലാപ്പോടെ ബന്ധപ്പെട്ട ബ്ലോക്ക്/മുൻസിപ്പൽ/കോർപ്പറേഷൻ പട്ടികജാതിവികസന ഓഫീസിൽ നൽകണം. ഒരു അധ്യയനവർഷത്തെ തുക അടുത്ത വർഷം റീ-ഇംബേഴ്സ് ചെയ്തു നൽകും.

**12.5 ബോർഡിങ് സ്കൂളിൽ പഠിക്കാനുള്ള സൗകര്യം**

പട്ടികജാതി വിഭാഗത്തിൽപ്പെട്ട മിടുക്കരായ വിദ്യാർത്ഥികൾക്ക് ഉന്നതനിലവാരം പുലർത്തുന്ന സ്വകാര്യ ബോർഡിങ് സ്കൂളുകളിൽ താമസിച്ചു പഠിക്കാൻ അഞ്ചാം ക്ലാസ് മുതൽ സൗകര്യം. നാലാം ക്ലാസ് പരീക്ഷയിൽ ലഭിച്ച ഗ്രേഡ് സഹിതം ജില്ലാപഞ്ചായത്ത് സെക്രട്ടറി/മുൻസിപ്പൽ/കോർപ്പറേഷൻ സെക്രട്ടറി എന്നിവർക്ക് അപേക്ഷ നൽകുക. രക്ഷിതാക്കളുടെ വാർഷികവരുമാനപരിധി 1,00,000 രൂപ.

**12.6 ശ്രീ. അയ്യങ്കാളി ടാലന്റ് സെർച്ച് സ്കോളർഷിപ്പ്**

മികച്ച വിദ്യാർത്ഥികൾക്ക് 4, 7 ക്ലാസ്സുകളിൽ ലഭിച്ച ഗ്രേഡിന്റെ അടിസ്ഥാനത്തിൽ പത്താംക്ലാസ് വരെ പ്രതിവർഷം 4,500 രൂപ സ്കോളർഷിപ്പ്. അപേക്ഷകൾ ജൂൺമാസത്തിൽ ജില്ലാ പട്ടികജാതിവികസന ഓഫീസർമാർക്കു നൽകുക. ജാതി, വരുമാന സർട്ടിഫിക്കറ്റുകളും ഗ്രേഡ് സർട്ടിഫിക്കറ്റുകളും നിർബന്ധം. അപേക്ഷകരുടെ രക്ഷിതാക്കളുടെ വാർഷികവരുമാനപരിധി 1,00,000 രൂപ. 12,000 രൂപയിൽ താഴെ വാർഷികവരുമാനമുള്ളവരുടെ മക്കൾക്ക് ഫർണിച്ചർ വാങ്ങാൻ 2,000 രൂപ അധികമായി ഒറ്റത്തവണ നൽകുന്നു. വിദ്യാർത്ഥികൾക്കു പോഷകാഹാരം ലഭ്യമാക്കാനായി പ്രതിമാസം 100 രൂപ പ്രകാരം 10 മാസത്തേക്ക് 1,000 രൂപ നൽകുന്നു.

**12.7 മോഡൽ റസിഡൻഷ്യൽ സ്കൂൾ**

അഞ്ചാം ക്ലാസ് മുതൽ മെച്ചപ്പെട്ട വിദ്യാഭ്യാസം നൽകാനായി വകുപ്പിനു കീഴിൽ ഒൻപതു മോഡൽ റസിഡൻഷ്യൽ സ്കൂളുകൾ പ്രവർത്തിച്ചുവരുന്നു. നാലാം ക്ലാസ് വിദ്യാർത്ഥികളെ സംസ്ഥാനാടിസ്ഥാനത്തിൽ മത്സരപ്പരീക്ഷ നടത്തി തിരഞ്ഞെടുക്കുന്നു. ജനുവരി, ഫെബ്രുവരി മാസങ്ങളിൽ ഇതു സംബന്ധിച്ച അറിയിപ്പു നൽകും. ജാതി, വരുമാനം, നിലവിൽ പഠിക്കുന്ന സ്ഥാപനമേധാവിയുടെ സാക്ഷ്യപത്രം എന്നിവസഹിതം അപേക്ഷിക്കുക. രക്ഷിതാക്കളുടെ വാർഷികവരുമാനപരിധി രൂപ: 1,00,000

**12.8 പ്രീ മെട്രിക് ഹോസ്റ്റലുകൾ**

ബ്ലോക്ക് പഞ്ചായത്ത്, മുനിസിപ്പാലിറ്റി, കോർപ്പറേഷൻ എന്നിവയ്ക്കു കൈമാറിയ 87 ഹോസ്റ്റലുകൾ (പട്ടിക വെബ്സൈറ്റിലുണ്ട്. ലിങ്ക്: <http://www.sccd.kerala.gov.in/index.php/hostels>). രണ്ടു സെറ്റ് യൂണിഫോം, ഭക്ഷണം, ചെരുപ്പ്, ബാഗ്, പ്രതിമാസ പോക്കറ്റ് മണി 130 രൂപ, അഡ്മിറ്റീവ്സുകളിൽ വീട്ടിൽ പോയി വരുന്നതിന് യാത്രാപ്പടി എന്നീ ആനുകൂല്യങ്ങൾ നൽകുന്നു. ഭക്ഷണത്തിനായി ഒരു വിദ്യാർത്ഥിക്ക് പ്രതിമാസം 2,000 രൂപ വീതം ചെലവഴിക്കുന്നു. അഞ്ചാം ക്ലാസ് മുതൽ അഡ്മിഷൻ.

തെരഞ്ഞെടുക്കപ്പെടേണ്ടവർ ജാതി, വരുമാനം, സ്ത്രീ വാർഷികപ്പരീക്ഷയുടെ ഗ്രേഡ് എന്നിവ തെളിയിക്കുന്ന സർട്ടിഫിക്കറ്റ് സഹിതം ബ്ലോക്ക് പഞ്ചായത്ത്/മുൻസിപ്പൽ/കോർപ്പറേഷൻ സെക്രട്ടറിക്കോ പട്ടികജാതിവികസന ഓഫീസർക്കോ മേയ് മാസത്തിൽ അപേക്ഷ നൽകണം.

**12.9 സബ്സിഡൈസ്ഡ് ഹോസ്റ്റൽ**

സന്നദ്ധസംഘടനകൾ നടത്തുന്ന ആറു ഹോസ്റ്റലുകളിലെ അന്തോവാസികൾക്ക് 1,000 രൂപ പ്രതിമാസ ബോർഡിങ് ഗ്രാന്റും 500 രൂപ യൂണിഫോം അലവൻസും നൽകുന്നു.

**12.10 ശ്രീ അയ്യങ്കാളി മെമ്മോറിയൽ ഗവ. മോഡൽ റസിഡൻഷ്യൽ സ്പോർട്സ് സ്കൂൾ, തിരുവനന്തപുരം**

കായികമേഖലയിൽ മികവു പുലർത്തുന്നവർക്ക് അഞ്ചാം ക്ലാസ് മുതൽ പ്രത്യേകപരിശീലനം നൽകുന്നു. മേഖലാതല സെലക്ഷൻ ട്രെയിനിംഗിന്റെ ഭാഗമായിട്ടുള്ളവർക്ക് തെരഞ്ഞെടുക്കുന്നു. ഒരു ക്ലാസ്സിൽ 30 വിദ്യാർത്ഥികൾക്കു പ്രവേശനം. പന്ത്രണ്ടാം ക്ലാസ്സുവരെ സ്റ്റേറ്റ് സിലബസിൽ പഠനം. ഓരോ കുട്ടിക്കും പ്രതിദിനം 130 രൂപ മെമ്പ് ചാർജ്ജ് ഇനത്തിൽ ചെലവഴിക്കുന്നു.

**12.11 പോസ്റ്റ് മെട്രിക് വിദ്യാഭ്യാസം (പത്താം ക്ലാസിനു ശേഷം)**

**12.11.1 ലംപ്സം ഗ്രാന്റും സ്റ്റൈപ്പന്റും**

പ്ലസ് വൺ മുതൽ പഠനം നടത്തുവർക്ക് പ്രതിമാസം 500 രൂപ സ്റ്റൈപ്പന്റ് നൽകുന്നു. എട്ടു കി.മീ.-ൽ കൂടുതൽ യാത്രചെയ്യു വരുന്നവർക്ക് സ്റ്റൈപ്പന്റ് 600 രൂപയാണ്.

**ലംപ്സം ഗ്രാന്റ് നിരക്ക്:**

പ്ലസ് ടു, വി.എച്ച്.എസ്.ഇ. 1130 രൂപ

ഡിഗ്രി, തത്തുല്യകോഴ്സുകൾ 1190 രൂപ

പി. ജി, തത്തുല്യകോഴ്സുകൾ 1570 രൂപ. ലംപ്സം ഗ്രാന്റിൽ 2017-18-ൽ വരുത്തിയതു പോലെ 25 ശതമാനം വർദ്ധന 2018-19-ലെ സംസ്ഥാനബജറ്റിലും പ്രഖ്യാപിച്ചിട്ടുണ്ട്.

പ്രൊഫഷണൽ കോഴ്സുകൾ 440 മുതൽ 3,130 രൂപ വരെ (കോഴ്സ് അനുസരിച്ച്)

**സ്റ്റൈപ്പന്റ് നിരക്ക്:**

എട്ടു കിലോമീറ്ററിനുള്ളിൽ താമസിക്കുന്നവർക്ക്: 630 രൂപ

എട്ടു കിലോമീറ്ററിൽ കൂടുതൽ യാത്രചെയ്യു വരുന്നവർക്ക്: 750 രൂപ

നിലവിൽ ഈ ആനുകൂല്യം സ്റ്റേറ്റ് ബാങ്ക് ഓഫ് ഇന്ത്യയുടെ എ.ടി.എമ്മുകൾ വഴി ഇ-ഗ്രാന്റ്സ് എന്ന പേരിൽ വിതരണം ചെയ്യുന്നു. അപേക്ഷകൾ വിദ്യാഭ്യാസവർഷാരംഭത്തിൽ (അക്ഷയ കേന്ദ്രങ്ങൾ മുഖേന) ഓൺ ലൈൻ ആയി സ്ഥാപനമേധാവിക്ക് നൽകണം.

തുടർന്ന് അവയുടെ ഒറിജിനൽ സ്ഥാപനമേധാവി ജില്ലാ പട്ടികജാതിവികസന ഓഫീസർക്കു നൽകണം. ജാതി, വരുമാന സർട്ടിഫിക്കറ്റുകൾ, എസ്.എസ്.എൽ.സി. ബുക്കിന്റെ പകർപ്പ്, വിദ്യാഭ്യാസയോഗ്യത തെളിയിക്കാനുള്ള സർട്ടിഫിക്കറ്റുകൾ എന്നിവ സഹിതമാണ് അപേക്ഷ സ്ഥാപനമേധാവി ജില്ലാ ഓഫീസർക്കു നൽകേണ്ടത്.

**12.12 പോസ്റ്റ് മെട്രിക് ഹോസ്റ്റലുകൾ**

പോസ്റ്റ് മെട്രിക് കോഴ്സുകൾ പഠിക്കുന്നവർക്ക് 18 ഹോസ്റ്റലുകൾ വകുപ്പു നേരിട്ടു നടത്തുന്നു. (പട്ടിക വെബ്സൈറ്റിലുണ്ട്. ലിങ്ക്: <http://www.scdd.kerala.gov.in/index.php/hostels>). അന്തേവാസികൾക്കു ഭക്ഷണത്തിനായി പ്രതിമാസം ഒരാൾക്ക് 2,875 രൂപ ചെലവഴിക്കുന്നു. കൂടാതെ ഓണം, ക്രിസ്മസ് അവധിക്കാലങ്ങളിൽ വീട്ടിൽ പോയിവരുന്നതിനു യാത്രാ ബത്തയും നൽകുന്നു. പോക്കറ്റ് മണിയായി 190 രൂപ നൽകുന്നു. ഹോസ്റ്റലിൽ കായികവിനോദങ്ങൾക്കുള്ള സൗകര്യം, ലൈബ്രറി എന്നിവ ലഭ്യമാണ്. സർക്കാർ കോളേജ്, ഹോസ്റ്റലുകൾ, അംഗീകൃത എയ്ഡഡ് കോളേജ് ഹോസ്റ്റലുകൾ, സ്വാശ്രയ കോളേജുകളിലെ അംഗീകൃത ഹോസ്റ്റലുകൾ എന്നിവയിൽ അഡ്മിഷൻ നേടിയിട്ടുള്ള വിദ്യാർത്ഥികൾക്കും ആനുകൂല്യം നൽകുന്നു.

**12.13 അംഗീകൃത ഹോസ്റ്റൽ ലഭ്യമല്ലാത്തവർക്കുള്ള ആനുകൂല്യം**

ഹോസ്റ്റൽ സൗകര്യം ഇല്ലാത്ത ഹ്രോഹ്മഷണൽ സ്ഥാപനങ്ങളിൽ പഠിക്കുന്നവർക്ക് ബോർഡിങ് ഗ്രാന്റായി പ്രതിമാസം 1,500 രൂപ നൽകുന്നു. തിരുവനന്തപുരം നഗരത്തിൽ പഠിക്കുന്നവർക്ക് വകുപ്പ് ഹോസ്റ്റലിൽ പ്രവേശനം ലഭിക്കാത്ത പക്ഷം 3,500 രൂപ പ്രത്യേക അലവൻസ്.

**12.14 പ്രത്യേക പ്രോത്സാഹനസമ്മാനം**

വിവിധ വാർഷികപ്പരീക്ഷകളിൽ ഉന്നതവിജയം നേടിയ വിദ്യാർത്ഥികൾക്ക് ക്യാഷ് അവാർഡ് നൽകുന്നു.

നിരക്ക്:

കോസ്റ്റ്	ഫസ്റ്റ് ക്ലാസ്/ ഗ്രേഡ്	ഡിസ്റ്റിങ്ഷൻ/ ഗ്രേഡ്
എസ്.എസ്.എൽ.സി.	1,500 രൂപ	2,500 രൂപ
പ്ലസ് ടു, റി.റ്റി.സി, ഡിപ്ലോമ	2,500 രൂപ	5,000 രൂപ
ഡിഗ്രി	3,500 രൂപ	7,500 രൂപ
പി.ജി മറ്റ് പ്രൊഫഷണൽ കോഴ്സുകൾ	5,000 രൂപ	10,000 രൂപ

ജാതിസർട്ടിഫിക്കറ്റ്, മാർക്ക് ലിസ്റ്റുകളുടെ പകർപ്പ് എന്നിവസഹിതം ജില്ലാ പട്ടിക ജാതിവികസന ഓഫീസർക്ക് അപേക്ഷ നൽകണം.

**12.15 റാങ്കുജേതാക്കൾക്കു സ്വർണ്ണമെഡൽ**

മെഡിക്കൽ/ എൻജിനീയറിങ് പ്രവേശനപ്പരീക്ഷയിൽ ആദ്യാറാങ്ക് നേടുന്ന പട്ടികജാതിവിദ്യാർത്ഥികൾക്ക് ഒരു പവൻ സ്വർണ്ണനാണയം സമ്മാനമായി നൽകുന്നു.

പ്ലസ് ടു, എസ്.എസ്.എൽ.സി പരീക്ഷകളിൽ എല്ലാ വിഷയത്തിനും എ പ്ലസ് ഗ്രേഡ് നേടുന്ന പട്ടികജാതിവിദ്യാർത്ഥികൾക്ക് അർപ്പവൻ സ്വർണ്ണനാണയം നൽകി അനുഭവിക്കുന്നു.



**12.16 ക്ഷേത്രപ്രവേശനവിളംബരസ്റ്റാരക സ്റ്റോളർഷിപ്പ്**

1936-ലെ ക്ഷേത്രപ്രവേശനവിളംബരത്തിന്റെ സ്മരണാർത്ഥം ഏർപ്പെടുത്തിയിട്ടുള്ള എൻഡോവ്മെന്റ് തുകയുടെ പലിശയും സർക്കാർഗ്രാന്റും ചേർത്ത് ഡിഗ്രി, പി.ജി, എൽ.എൽ.ബി, മെഡിക്കൽ, എൻജിനീയറിങ് പഠനം നടത്തുന്ന കുട്ടികൾക്കു സ്റ്റോളർഷിപ്പ് നൽകുന്നു. ജാതി, വരുമാനം, മാർക്കുലിസ്സുകളുടെ പകർപ്പ് എന്നിവസഹിതം പട്ടിക ജാതിവികസനവകുപ്പ് ഡയറക്ടർക്ക് അപേക്ഷ നൽകണം.

**12.17 മെഡിക്കൽ, എൻജിനീയറിങ് പ്രവേശനപ്പരീക്ഷയ്ക്കു പ്രത്യേകപരിശീലനം**

എസ്.എസ്.എൽ.സി. പരീക്ഷയിൽ എല്ലാ വിഷയങ്ങൾക്കും ബി പ്ലസിനന് മുക്കളിൽ ലഭിച്ച വിദ്യാർത്ഥികൾക്ക് മെഡിക്കൽ, എൻജിനീയറിങ് പ്രവേശനപ്പരീക്ഷകൾക്കു ദീർഘകാല കോച്ചിംഗിന് 20,000 രൂപവരെ ധനസഹായം നൽകുന്നു. കോച്ചിംഗ് നടത്തുന്ന സ്ഥാപനങ്ങളിൽ പഠിക്കുന്ന വിദ്യാർത്ഥികൾക്കാണ് ധനസഹായം. വിദ്യാർത്ഥികൾക്കു നിലവാരമുള്ള, ഇഷ്ടമുള്ള സ്ഥാപനം തെരഞ്ഞെടുക്കാം. രക്ഷിതാക്കളുടെ വാർഷികവരുമാനപരിധി 4.5 ലക്ഷം രൂപ. അപേക്ഷ ജില്ലാ പട്ടികജാതിവികസന ഓഫീസർമാർക്കു നൽകണം. ജാതി, വരുമാന സർട്ടിഫിക്കറ്റുകൾ, മാർക്ക് ലിസ്റ്റിന്റെ പകർപ്പ് എന്നിവസഹിതം അപേക്ഷിക്കുക.

**12.18 സ്വാശ്രയ പ്രൊഫഷണൽ കോഴ്സിൽ പഠിക്കുന്നവർക്ക് ആനുകൂല്യം**

വിവിധ പ്രൊഫഷണൽ കോഴ്സുകൾക്ക് സ്വകാര്യ, സ്വാശ്രയ സ്ഥാപനങ്ങൾ, യൂണിവേഴ്സിറ്റികൾ എന്നിവയിൽ മെരിറ്റിലോ റിസർവേഷനിലോ അഡ്മിഷൻ നേടുന്നവർക്ക് സർക്കാർ അംഗീകരിച്ച നിരക്കിൽ ഫീസ് ആനുകൂല്യം നൽകുന്നു. കൂടാതെ ലംപ്സം ഗ്രാന്റ്, സ്റ്റൈപ്പന്റ് എന്നിവയും നൽകുന്നു. അപേക്ഷ ഓൺലൈനായി അക്ഷയകേന്ദ്രങ്ങൾ വഴി അയയ്ക്കുക. ജാതി, വരുമാന സർട്ടിഫിക്കറ്റ്, വിദ്യാഭ്യാസയോഗ്യത സംബന്ധിച്ച സർട്ടിഫിക്കറ്റുകൾ എന്നിവസഹിതം ഒറിജിനൽ അപേക്ഷ സ്ഥാപനമേധാവി മുഖേന ജില്ലാ പട്ടികജാതി വികസന ഓഫീസർമാർക്കു നൽകണം. ആനുകൂല്യങ്ങൾ ഇ-ഗ്രാന്റ്സായി ബാങ്ക് മുഖേന നൽകുന്നു.

**12.19 എൻജിനീയറിങ്, മെഡിക്കൽ പ്രാഥമികപ്രവേശനച്ചെലവിനു ഗ്രാന്റ്**

എൻജിനീയറിങ്, മെഡിക്കൽ കോഴ്സുകൾക്കു പ്രവേശനം ലഭിച്ചവർക്കു പ്രാഥമികചെലവുകൾക്കു തുക അനുവദിക്കുന്നു.

**നിരക്കി:**

- മെഡിക്കൽ — 10,000 രൂപ
- എൻജിനീയറിങ് — 5,000 രൂപ

അഡ്മിഷൻ നേടിയതുസംബന്ധിച്ച രേഖ, ജാതി, വരുമാന സർട്ടിഫിക്കറ്റുകൾ എന്നിവസഹിതം അപേക്ഷ ജില്ലാ പട്ടികജാതിവികസന ഓഫീസർമാർക്കു നൽകണം. വരുമാനപരിധി 1,00,000 രൂപ

**12.20 പ്രൈമറി എഡ്യൂക്കേഷൻ എയിഡ്**

ഒന്നുമുതൽ എട്ടുവരെ ക്ലാസ്സുകളിൽ എയിഡഡ്, സർക്കാർ സ്കൂളുകളിൽ പഠിക്കുന്ന പട്ടിക ജാതിവിദ്യാർത്ഥികൾക്ക് യൂണിഫോം, ബാഗ്, കട എന്നിവ വാങ്ങാൻ പ്രത്യേക സഹായമായി 2,000 രൂപ നൽകുന്നു.

**12.21 ലാപ്ടോപ്പ് വാങ്ങാൻ ധനസഹായം**

പട്ടികജാതിവികസനവകുപ്പിൽനിന്നു വിദ്യാഭ്യാസാനുകൂല്യം ലഭിക്കുന്ന വിവിധ കോഴ്സുകൾക്കു പഠിക്കുന്ന പട്ടികജാതിവിദ്യാർത്ഥികൾക്ക് ലാപ്ടോപ്പ് വാങ്ങാൻ ധനസഹായം അനുവദിക്കുന്നു.

**12.22 സ്റ്റൈപ്പന്റോപ്പ് വിതരണം**

ഒന്നാംവർഷ എം.ബി.ബി.എസ്., ബി.എ.എം.എസ്., ബി.എച്ച്.എം.എസ് വിദ്യാർത്ഥികൾക്കു സൗജന്യമായി സ്റ്റൈപ്പന്റോപ്പ് നൽകുന്നു.

**12.23 കലാവിദ്യാർത്ഥികൾക്കു സഹായം**

ബിരുദ, ബിരുദാനന്തരബിരുദ, കലാ കോഴ്സുകളിൽ പഠിക്കുന്ന പട്ടികജാതിവിദ്യാർത്ഥികൾക്കു പഠന, പരിശീലനോപകരണങ്ങൾ, ഉപാധികൾ വാങ്ങാൻ ധനസഹായം.

കേരളത്തിലെ വിവിധ യൂണിവേഴ്സിറ്റികൾ നടത്തുന്ന ബിഎ, ബിപിഎ, എംഎ, എംപിഎ കലാവിഷയ കോഴ്സുകൾക്ക് (സംഗീത, നൃത്ത, വാദ്യ വിഷയങ്ങൾ) പഠിക്കുന്ന പട്ടികജാതിവിദ്യാർത്ഥികൾക്ക് അവരുടെ മെയിൻ, സബ്സിഡിയറി വിഷയങ്ങൾക്കു പരിശീലനത്തിനാവശ്യമായ ശ്രുതി ബോക്സ്, വയലിൻ, വീണ, കഥകളിച്ചെണ്ട, മദ്ദളം, ചിലങ്ക, ആടയാഭരണങ്ങൾ തുടങ്ങിയവ വാങ്ങാൻ ധനസഹായം നൽകുന്ന പദ്ധതി.

**12.24 ഗവൺമെന്റ് ഓഫ് ഇന്ത്യ സ്റ്റോളർഷിപ്പ്**

ഇ-ഗ്രാന്റ്സിന് അർഹതയില്ലാത്തതും രണ്ടരലക്ഷം രൂപയിൽ താഴെ വാർഷികവരുമാനമുള്ളതുമായ പട്ടികജാതിക്കുടുംബത്തിൽപ്പെടുന്ന വിദ്യാർത്ഥിക്കു പോസ്റ്റ്മെട്രിക് തലത്തിൽ കേരളത്തിനകത്തും പുറത്തും അംഗീകൃതസ്ഥാപനങ്ങളിൽ പഠിക്കാൻ ധനസഹായം നൽകുന്ന പദ്ധതി.

**12.25 ഇൗവനിങ് കോഴ്സ് പഠിക്കുന്നവർക്കു ധനസഹായം**

തൊഴിൽരഹിതർക്ക് സർക്കാർ, സർക്കാരംഗീകൃത സ്ഥാപനങ്ങളിൽ ഇൗവനിങ് കോഴ്സ് പഠിക്കാൻ കോഴ്സ് ഫീസ് അനുവദിക്കുന്നു. ജാതി, വരുമാനം, വിദ്യാഭ്യാസയോഗ്യത എന്നിവ സംബന്ധിച്ച സർട്ടിഫിക്കറ്റുകൾ സഹിതം അസ്സൽ അപേക്ഷ സ്ഥാപനമേധാവിമുഖേന ജില്ലാ പട്ടികജാതിവികസന ഓഫീസർമാർക്കു നൽകുന്നു.

**12.26 വിദൂരവിദ്യാഭ്യാസത്തിനുള്ള സഹായം**

യൂണിവേഴ്സിറ്റികളുടെ കറസ്പോണ്ടൻസ് കോഴ്സിൽ ചേർന്നു പഠിക്കുന്നവർക്ക് കോഴ്സ് ഫീസ് അനുവദിക്കുന്നു.

**12.27 സംസ്ഥാനത്തിനുപുറത്തു പഠനം നടത്തുന്നവർക്കുള്ള ആനുകൂല്യം**

കേരളത്തിൽ ഇല്ലാത്ത കോഴ്സുകൾക്ക് സംസ്ഥാനത്തിനുപുറത്ത് അംഗീകൃതസ്ഥാപനങ്ങളിലും സെൻട്രൽ യൂണിവേഴ്സിറ്റിയിലും മെറിറ്റ്, റിസർവേഷൻ സീറ്റുകളിൽ പ്രവേശനം നേടിയ പട്ടികജാതിവിദ്യാർത്ഥികൾക്ക് വിദ്യാഭ്യാസാനുകൂല്യം നൽകുന്നു.

ജോലിസംബന്ധമായി കേരളത്തിനുപുറത്ത് താല്പാലികമായി താമസം ആക്കിയിട്ടുള്ള പട്ടികജാതിവിദ്യാർത്ഥികളുടെ മക്കൾക്ക് സാധാരണ കോഴ്സുകൾക്കും വിദ്യാഭ്യാസാനുകൂല്യം അനുവദിക്കുന്നു. ജാതി, വരുമാന സർട്ടിഫിക്കറ്റുകൾ സഹിതം അപേക്ഷ സ്ഥാപന മേധാവി വഴി പട്ടികജാതിവികസന ഡയറക്ടർക്കു നൽകണം.

**12.28 ഇൻഡ്യയ്ക്കു വെളിയിൽ പഠിക്കുന്നവർക്കുള്ള ധനസഹായം**

ഇന്ത്യയിൽ ലഭ്യമല്ലാത്ത പി.ജി., എം.ഫിൽ., പി.എച്ച്.ഡി. കോഴ്സുകൾക്ക് വിദേശസർവ്വകലാശാലകളിലും വിദ്യാഭ്യാസസ്ഥാപനങ്ങളിലും പഠിക്കാൻ കടുബവരുമാനം പരിഗണിച്ച് വിവിധ നിരക്കിൽ ധനസഹായം നൽകുന്നു. ലോകറാങ്കിൽ ഒന്നുമുതൽ അഞ്ഞൂറുവരെയുള്ള സ്ഥാപനങ്ങളിൽ പഠിക്കാൻ മാത്രമാണു സഹായം.

**12.29 പാഠലൽ കോളേജ് പഠനത്തിനുള്ള ധനസഹായം**

സർക്കാർ, എയ്ഡഡ് സ്ഥാപനങ്ങളിൽ പ്ലസ് ടു, ഡിഗ്രി, പി. ജി, കോഴ്സുകളിൽ പ്രവേശനം ലഭിക്കാത്ത പട്ടികജാതി/മറ്റു വിഭാഗം വിദ്യാർത്ഥികൾക്കു പാഠലൽ കോളേജ് പഠനത്തിനു റഗുലർ സ്ഥാപനങ്ങളിൽ പഠിക്കുന്നവരുടെ നിരക്കിൽ ലംപ്സം ഗ്രാന്റ്, സ്റ്റൈപ്പന്റ് എന്നിവ അനുവദിക്കുന്നു. കൂടാതെ ട്യൂഷൻ ഫീസ്, പരീക്ഷാഫീസ് എന്നിവ നൽകുന്നു. ജാതി, വരുമാന സർട്ടിഫിക്കറ്റുകൾ, സർക്കാർ/ എയ്ഡഡ് സ്ഥാപനങ്ങളിൽ അപേക്ഷിച്ചിട്ടും അഡ്മിഷൻ ലഭിച്ചിട്ടില്ല എന്ന സാക്ഷ്യ പത്രം, വിദ്യാഭ്യാസയോഗ്യത സംബന്ധിച്ച സർട്ടിഫിക്കറ്റുകൾ എന്നിവ സഹിതം അപേക്ഷ ബ്ലോക്ക്/മുനിസിപ്പൽ/കോർപ്പറേഷൻ പട്ടികജാതിവികസന ഓഫീസർക്കു നൽകണം.

**12.30 ഇൻഡസ്ട്രിയൽ ട്രെയിനിങ് ഇൻസ്റ്റിറ്റ്യൂട്ടുകൾ (ഐ. ടി. ഐ.കൾ)**

വകുപ്പിനുകീഴിൽ വിവിധ ജില്ലകളിലുള്ള 44 ഐ.റ്റി.ഐകളിലായി എൻ.സി.വി.റ്റി/എസ്.സി.വി.റ്റി നിലവാരമുള്ള ഇലക്ട്രീഷ്യൻ, ഇലക്ട്രോണിക്സ് മെക്കാനിക്, ഡ്രാഫ്റ്റ്സ്മാൻ സിവിൽ, മെക്കാനിക് (മോട്ടോർ വെഹിക്കിൾ), പെയിന്റർ (ജനറൽ), പ്ലമ്പർ, കാർപെന്റർ, സീയിംഗ് ടെക്നോളജി, വെൽഡർ, സർവ്വേയർ, ഡ്രൈവർ കും മെക്കാനിക് എന്നീ ട്രേഡുകളിൽ പരിശീലനം നൽകുന്നു. 41 ഐ.റ്റി.ഐ കളിലെ മിക്ക ട്രേഡുകൾക്കും എൻ.സി.വി.റ്റിയുടെ അംഗീകാരമുള്ളതാണ്. പ്രസ്തുത ഐ.റ്റി.ഐകളിൽ നിന്ന് 80 ശതമാനത്തിൽക്കുറയാതെ ഹാജരോടുകൂടി പരിശീലനം പൂർത്തിയാക്കി ആൾ ഇന്ത്യ ട്രേഡ്

ടെസ്റ്റിൽ വിജയിക്കുന്നവർക്ക് പ്രൊവിഷണൽ ഉൾപ്പെടെ നാഷണൽ ട്രേഡ് സർട്ടിഫിക്കറ്റ് (എൻ.റ്റി.സി) ലഭിക്കുന്നു. എൻ.സി.വി.റ്റിയുടെ അംഗീകാരം ലഭിച്ചിട്ടില്ലാത്ത ഏഴ് ഐ.റ്റി.ഐകളിൽനിന്നു വിജയകരമായി പരിശീലനം പൂർത്തിയാക്കുന്നവർക്ക് എസ്.സി.വി.റ്റി സർട്ടിഫിക്കറ്റും ലഭിക്കുന്നു. തെരഞ്ഞെടുക്കുന്ന പരിശീലനാർത്ഥികൾക്ക് ഫീസ് സൗജന്യവും യൂണിഫോം അലവൻസും ഒന്നാം വർഷം 820 രൂപ നിരക്കിലും രണ്ടാം വർഷം 630 രൂപ നിരക്കിലും ലംസം ഗ്രാന്റും 630 രൂപ പ്രതിമാസസ്റ്റൈപ്പന്റും നൽകിവരുന്നു.

അഖിലേന്ത്യ ട്രേഡ് ടെസ്റ്റിൽ പരാജയപ്പെടുന്നവർക്കു റ്റുഷൻ നൽകുന്ന പദ്ധതിയും നിലവിലുണ്ട്. ഐ.ടി.ഐകളിൽ പ്രവേശനം ലഭിക്കാൻ നിശ്ചിതഫോമിൽ ബന്ധപ്പെട്ട സ്ഥാപനമേധാവികൾക്ക് അപേക്ഷ നൽകാം. ഡ്രൈവർ കം മെക്കാനിക്ക് ട്രേഡിൽ പ്രവേശനം നേടാൻ 18 വയസ്സാകണം. മറ്റു കോഴ്സുകൾക്കു പ്രവേശനത്തിനു പ്രായപരിധിയില്ല. അപേക്ഷയോടൊപ്പം ജാതി, ജനനതീയതി എന്നിവ തെളിയിക്കുന്ന രേഖകളും അവസാനപരീക്ഷയിൽ ലഭിച്ച മാർക്ക് ലിസ്റ്റിന്റെ കോപ്പിയും വേണം.

ഐ.ടി.ഐ.കൾ റെസിഡൻഷ്യൽ ആക്കുന്നതിന്റെ ഭാഗമായി നാല് ഐ.ടി.ഐ.കളിൽ ഹോസ്റ്റൽ സൗകര്യം ഇപ്പോൾ ഏർപ്പെടുത്തിയിട്ടുണ്ട്.

**12.31 കമ്മ്യൂണിറ്റി കോളെജ്, പാലക്കാട്**

വകുപ്പിനുകീഴിൽ പാലക്കാട് ജില്ലയിലെ വടക്കഞ്ചേരിയിൽ പ്രവർത്തിക്കുന്ന കമ്മ്യൂണിറ്റി കോളെജിൽ സർട്ടിഫിക്കറ്റ് പ്രോഗ്രാം ഇൻ പ്രിസിഷൻ മെഷിനിസ്റ്റ് എന്ന ആധുനിക ഹൈടെക് കോഴ്സിൽ 20 പേർക്കു പരിശീലനം നൽകുന്നു. എസ്.എസ്.എൽ.സി/പ്ലസ് ടു എന്നിവ പാസ്സായവർക്കു പ്രവേശനത്തിന് അപേക്ഷിക്കാം. പ്രസ്തുത അപേക്ഷകരിൽനിന്നു പ്രവേശനപ്പരീക്ഷയിലൂടെയാണു പരിശീലനാർത്ഥികളെ തെരഞ്ഞെടുക്കുന്നത്. കോഴ്സ് ദൈർഘ്യം രണ്ടുവർഷം (ഒരു വർഷം ഇൻസ്റ്റിറ്റ്യൂഷണൽ ട്രെയിനിങ്ങും ഒരു വർഷം ഇൻഡസ്ട്രിയൽ ട്രെയിനിങ്ങും നൽകുന്നു). കോഴ്സിന്റെ ഭാഗമായി വ്യവസായപരിശീലനത്തിനുള്ള സൗകര്യം മൾട്ടിനാഷണൽ കമ്പനികൾ ഉൾപ്പെടെയുള്ള സ്ഥാപനങ്ങളിൽ ലഭിക്കുന്നു.

**12.32 പ്രീ-എക്സാമിനേഷൻ ട്രെയിനിങ് സെന്റർ**

വിവിധ മത്സരപ്പരീക്ഷകൾക്കു പട്ടികജാതിവിഭാഗം ഉദ്യോഗാർത്ഥികളെ പരിശീലിപ്പിക്കാൻ സംസ്ഥാനത്ത് നാലു പ്രീ-എക്സാമിനേഷൻ ട്രെയിനിങ് സെന്ററുകൾ പ്രവർത്തിക്കുന്നു. തെരഞ്ഞെടുക്കപ്പെടുന്നവർക്കു സ്റ്റൈപ്പന്റോടു കൂടിയ പരിശീലനം. കൂടാതെ മെഡിക്കൽ, എൻജിനീയറിങ് പ്രവേശനപ്പരീക്ഷാപരിശീലനം, ജോബ് ഓറിയന്റഡ് കോഴ്സുകൾ എന്നിവയും ഈ സെന്ററുകളിൽ നടത്തുന്നു. തിരുവനന്തപുരം, ആലുവ, കഴൽമനം, കോഴിക്കോട് എന്നിവിടങ്ങളിലാണു കേന്ദ്രങ്ങൾ.

**12.33 ഇൻസ്റ്റിറ്റ്യൂട്ട് ഫോർ സിവിൽ സർവ്വീസ് എക്സാമിനേഷൻ ട്രെയിനിങ് സൊസൈറ്റി, തിരുവനന്തപുരം**

അഖിലേന്ദ്യ സർവ്വീസുകളിലേക്കുള്ള മത്സരപ്പരീക്ഷയ്ക്കു പ്രത്യേകപരിശീലനം നൽകുന്നു. കേരള സിവിൽ സർവീസ് അക്കാദമിയുമായി ചേർന്ന് 300 പേർക്കാണു പരിശീലനം നൽകുന്നത്.

നന്ത്. അക്കാദമിയിലെ ട്യൂഷൻ ഫീസ്, താമസച്ചെലവ് ഇനത്തിൽ പ്രതിമാസം 6,000 രൂപ എന്നിവ വകുപ്പ് അനുവദിക്കും. പ്രവേശനം അക്കാദമി നടത്തുന്ന മത്സരപ്പരീക്ഷയിലൂടെയാണ്.

**12.34 പാരാമെഡിക്കൽ സ്ഥാപനങ്ങൾ**

തിരുവനന്തപുരം, തൃശൂർ മെഡിക്കൽ കോളേജുകളോടു ചേർന്ന് രണ്ടു പാരാമെഡിക്കൽ സ്ഥാപനങ്ങൾ (പ്രിയദർശിനി ഇൻസ്റ്റിറ്റ്യൂട്ട് ഓഫ് പാരാമെഡിക്കൽ സ്റ്റഡീസ്) പട്ടിക വിഭാഗം വിദ്യാർത്ഥികൾക്കായി സ്ഥാപിച്ചിട്ടുണ്ട്. കഴൽമന്ദത്ത് ഹെൽത്ത് ഇൻസ്പെക്ടർ കോഴ്സിനുള്ള സ്ഥാപനം, പയ്യന്നൂരിൽ ഡി. എം. എൽ. റ്റി കോഴ്സിനുള്ള സ്ഥാപനം എന്നിവ പ്രവർത്തിക്കുന്നു.

**12.35 സെന്റർ ഫോർ റിസർച്ച് ആൻഡ് എജ്യൂക്കേഷൻ ഫോർ സോഷ്യൽ ട്രാൻസ്ഫോമേഷൻ, കോഴിക്കോട്**

പട്ടികജാതി വിഭാഗം വിദ്യാർത്ഥികളുടെ മത്സരശേഷി വർദ്ധിപ്പിക്കാനും ശക്തിപ്പെടുത്താനും കിർത്താഡ്സ് കാമ്പസിൽ സെന്റർ ഫോർ റിസർച്ച് ആൻഡ് എജ്യൂക്കേഷൻ ഫോർ സോഷ്യൽ ട്രാൻസ്ഫോമേഷൻ എന്ന സ്ഥാപനം പ്രവർത്തിക്കുന്നു. ദേശീയപ്രാധാന്യമുള്ള വിദ്യാഭ്യാസസ്ഥാപനങ്ങളിൽ പ്രവേശനം നേടാനും കോർപ്പറേറ്റ് മേഖലകളിൽ ജോലി ലഭിക്കാനും പട്ടികവിഭാഗത്തിനെ പ്രാപ്തരാക്കാൻ ഇതിലൂടെ കഴിയുന്നു.

**12.36 മോഡൽ റസിഡൻഷ്യൽ പോളിടെക്നിക്കൽ, പാലക്കാട്**

പട്ടികജാതിവിഭാഗത്തിൽനിന്നു സാങ്കേതികവിദ്യാലയ സൃഷ്ടിക്കാനായി പാലക്കാട് കണ്ണാടിയിൽ ആരംഭിച്ച സ്ഥാപനം. മുപ്പതു കുട്ടികൾക്കു പ്രവേശനം.

**12.37 ബുക്ക് ബാങ്ക് പദ്ധതി**

പ്രൊഫഷണൽ കോഴ്സുകളിൽ പഠിക്കുന്ന പട്ടികവിഭാഗം വിദ്യാർത്ഥികൾക്കു വിലയേറിയ റഫറൻസ് പുസ്തകങ്ങൾ ലഭ്യമാക്കാനുള്ള പദ്ധതി.

**12.38 പഠനയാത്ര പര്യടനപരിപാടി**

സംസ്ഥാനത്ത് ഹയർ സെക്കൻഡറി ബിരുദം, ബിരുദാനന്തരബിരുദം, പ്രൊഫഷണൽ കോഴ്സുകൾ എന്നിവ ഉള്ള വിദ്യാഭ്യാസസ്ഥാപനങ്ങൾ സംഘടിപ്പിക്കുന്ന പഠനയാത്രയിൽ പങ്കെടുക്കുന്ന പട്ടികജാതിവിഭാഗം വിദ്യാർത്ഥികൾക്കുള്ള ചെലവ് പരമാവധി 4,000 രൂപ നൽകും. സ്ഥാപനമേധാവി സാക്ഷ്യപ്പെടുത്തുന്നതുപ്രകാരം ജില്ലാ പട്ടികജാതിവികസന ഓഫീസിൽനിന്നു തുക അനുവദിക്കുന്നു.

**12.39 പാലക്കാട് മെഡിക്കൽ കോളേജ്**

പട്ടികജാതി വിഭാഗത്തിൽപ്പെട്ട 70 വിദ്യാർത്ഥികളും 2 പട്ടികവർഗ്ഗവിദ്യാർത്ഥികളും ഉൾപ്പെടെ 100 വിദ്യാർത്ഥികൾക്കു പ്രവേശനം ലഭിക്കാൻ 500 കിടക്കകളും വിവിധവി

ഭാഗങ്ങളിലായി 19 ചികിത്സായൂണിറ്റുകളുമായി പാലക്കാടു പ്രവർത്തിക്കുന്ന മെഡിക്കൽ കോളെജിനോട് അനുബന്ധിച്ച് പാരാമെഡിക്കൽകോഴ്സുകളും ലബോറട്ടറികളും ആശുപത്രിയിലേക്കുവേണ്ട സാധനങ്ങളുടെയും ചെറിയ ഉപകരണങ്ങളുടെയും മരുന്നുകളുടെയും ഉൽപ്പാദനയൂണിറ്റുകളും ഗവേഷണ, വികസന സംരംഭങ്ങളും ആരംഭിക്കുന്നു.

ദക്ഷിണമേഖല ട്രെയിനിങ് ഇൻസ്പെക്ടർ, തിരുവനന്തപുരം,  
ഫോൺ: 0471-2316680, ഇ-മെയിൽ: stiztvm@gmail.com

ഉത്തരമേഖല ട്രെയിനിങ് ഇൻസ്പെക്ടർ, പട്ടികജാതിവികസന ആഫീസ്,  
സിവിൽ സ്റ്റേഷൻ, കോഴിക്കോട്, ഫോൺ: 0495-2371451

**12.40 സ്വയംതൊഴിൽ പദ്ധതി**

വ്യക്തികൾക്കു മൂന്നുലക്ഷം രൂപവരെയും ഗ്രൂപ്പുകൾക്ക് 10 ലക്ഷം രൂപവരെയുമുള്ള വായ്പകൾക്കു വായ്പാതുകയുടെ 1/3 സബ്സിഡി. പദ്ധതി ബാങ്കുകളുമായിച്ചേർന്നു നടപ്പിലാക്കുന്നു. ബാങ്ക് അംഗീകരിക്കുന്ന ഏതു സ്വയംതൊഴിൽസംരംഭവും തുടങ്ങാം.

**യോഗ്യത:** പ്രായം 18-40, വിദ്യാഭ്യാസയോഗ്യത 7-ാം ക്ലാസ്സ്. വരുമാന പരിധി ഇല്ല.

**വേണ്ട രേഖകൾ:** വിദ്യാഭ്യാസയോഗ്യതയും ജാതിയും വരുമാനവും തെളിയിക്കുന്ന സർട്ടിഫിക്കറ്റുകൾ, പദ്ധതിറിപ്പോർട്ട്, റേഷൻകാർഡിന്റെ പകർപ്പ്, തിരിച്ചറിയൽ കാർഡിന്റെ പകർപ്പ്, എസ്.ജി.എസ്.വൈ ലോൺ വാങ്ങിയിട്ടില്ല എന്ന ബന്ധപ്പെട്ട ഓഫീസറുടെ സാക്ഷ്യപത്രം എന്നിവ.

**അപേക്ഷ നൽകേണ്ടത്:** ബ്ലോക്ക്/മുനിസിപ്പൽ/കോർപ്പറേഷൻ പട്ടികജാതിവികസന ഓഫീസർക്ക്.

**12.41 യുവ അഭിഭാഷകർക്കു ധനസഹായം**

നിയമവിദ്യാഭ്യാസം കഴിഞ്ഞ് എൻറോൾ ചെയ്തു വക്കീലായി പരിശീലനം ചെയ്യാൻ മൂന്നു വർഷത്തേക്കു ധനസഹായം.

**ഒന്നാം വർഷം:**

- 1. എൻറോൾമെന്റ് ഫീസ് — 9,600 രൂപ
- 2. വസ്ത്രം വാങ്ങാൻ — 4,000 രൂപ
- 3. പുസ്തകം വാങ്ങാൻ — 12,000 രൂപ

**രണ്ടാം മൂന്നാം വർഷങ്ങളിൽ:**

- 1. വസ്ത്രം വാങ്ങാൻ — 4,000 രൂപ
- 2. പുസ്തകം വാങ്ങാൻ — 12,000 രൂപ
- 3. മുറിവാടക — 6,000 രൂപ (പ്രതിമാസം 500 രൂപ നിരക്കിൽ)

**അപേക്ഷിക്കേണ്ട വിധം:** അഭിഭാഷകരായി എൻറോൾ ചെയ്ത് ഒരു മാസത്തിനകം നിശ്ചിതമാതൃകയിലുള്ള അപേക്ഷ ജില്ലാ പട്ടികജാതിവികസന ഓഫീസർക്കു നൽകണം.

**അപേക്ഷയ്ക്കുപുറം വേണ്ട രേഖകൾ:** ജാതിസർട്ടിഫിക്കറ്റ്, എൽ.എൽ.ബി.യുടെ സർട്ടിഫിക്കറ്റ്, ബാർ കൗൺസിൽ എൻറോൾമെന്റ് സാക്ഷ്യപത്രം, സീനിയർ വക്കീലിന്റെ സാക്ഷ്യപത്രം.

**12.42 സാങ്കേതികവിദ്യാഭ്യാസം ലഭിച്ചവർക്ക് അപ്രന്റീസ്ഷിപ്പ്**

ഐ.ടി.ഐ, ഡിപ്ലോമ, എൻജിനീയറിങ് ഡിഗ്രി, എന്നിവ പാസ്സായവർക്ക് അപ്രന്റീസ്ഷിപ്പ്. അപേക്ഷകർ അതാത് ജില്ലാ പട്ടികജാതിവികസന ഓഫീസുകളിൽ പേര് രജിസ്റ്റർ ചെയ്യേണ്ടതാണ്. പ്രതിമാസ നിരക്ക്

- ഐ.ടി ഐ — 2,000 രൂപ
- ഡിപ്ലോമ — 2,500 രൂപ
- എൻജിനീയറിങ് ഡിഗ്രി — 3,000 രൂപ

**12.43 ടൂൾ കിറ്റ്**

വകുപ്പിന്റെ ഐ.ടി.ഐകളിൽ വിവിധ ട്രേഡുകൾ പാസ്സായവർക്കു പണിയായുധങ്ങൾ വാങ്ങാൻ ഗ്രാന്റ് നൽകുന്നു.

**12.44 പട്ടികജാതിക്കാരുടെ വായ്പ എഴുതിത്തള്ളൽ**

സംസ്ഥാനത്തെ പട്ടികജാതിവിഭാഗക്കാർ, സർക്കാർവകുപ്പുകൾ, കോർപ്പറേഷനുകൾ, സഹകരണസ്ഥാപനങ്ങൾ എന്നിവിടങ്ങളിൽനിന്ന് എടുത്തിട്ടുള്ളതും 31.03.2006-ൽ തിരിച്ചടവുകാലാവധി കഴിഞ്ഞതും കടിശ്ശികയായതുമായ വായ്പകളിൽ 25,000 രൂപ വരെയുള്ളത് പലിശയും പിഴപ്പലിശയും ഉൾപ്പെടെ എഴുതിത്തള്ളുന്നത് 12.11.2009 ലെ (അച്ചടി) 100/2009 പജ.പവ.വിവ.നമ്പർ സർക്കാരുത്തരവുപ്രകാരം നടപ്പിലാക്കിയിരുന്നു. സംസ്ഥാനത്തെ പട്ടികജാതി/പട്ടികവർഗ്ഗ വികസന കോർപ്പറേഷനുകൾ, സർക്കാർ വകുപ്പുകൾ, സഹകരണസ്ഥാപനങ്ങൾ, കേരള ഖാദി ഗ്രാമവ്യവസായ ബോർഡ് എന്നിവിടങ്ങളിൽനിന്ന് എടുത്തിട്ടുള്ളതും 31.03.2006-ൽ തിരിച്ചടവുകാലാവധി കഴിഞ്ഞു കടിശ്ശിക ആയിട്ടുള്ളതുമായ വായ്പയുടെ 50,000 രൂപവരെയുള്ളത് എഴുതിത്തള്ളുന്നത് 10.12.2013-ലെ (അച്ചടി) നമ്പർ 99/2013/പജ.പവ.വിവ സർക്കാരുത്തരവിലൂടെ നടപ്പിലാക്കിയിട്ടുണ്ട്.

പട്ടികജാതി വിഭാഗത്തിൽപ്പെട്ട ഗുണഭോക്താക്കൾ എസ്.സി/എസ്.റ്റി കോർപ്പറേഷനിൽനിന്ന് എടുത്തിട്ടുള്ളതും 31.03.2006 ൽ തിരിച്ചടവുകാലാവധി കഴിഞ്ഞു കടിശ്ശികയായതുമായ വാഹനവായ്പാപദ്ധതി, അംബേദ്കർ ഭവനനിർമ്മാണപദ്ധതി, പുതിയ അംബേദ്കർ ഭവനനിർമ്മാണപദ്ധതി, ഇൻകം ജനറേഷൻ ലിങ്ക്സ് എന്നീ പദ്ധതികളിലെ മുതലും പലിശയും എഴുതിത്തള്ളുന്നത് 16.10.2014 ലെ (കൈ) നമ്പർ 74/14/പജ.പവ.വിവ നമ്പർ സർക്കാരുത്തരവു പ്രകാരം നടപ്പിലാക്കിയിട്ടുണ്ട്.

പട്ടികജാതി വിഭാഗക്കാർ കേരളസംസ്ഥാന പട്ടികജാതി/പട്ടികവർഗ്ഗ വികസന കോർപ്പറേഷൻ, സഹകരണസ്ഥാപനങ്ങൾ എന്നിവിടങ്ങളിൽനിന്ന് എടുത്തിട്ടുള്ളതും 31.03.2010-നു തിരിച്ചടവുകാലയളവു പൂർത്തിയായതുമായ ഒരലക്ഷം രൂപവരെയുള്ള വായ്പകളിൽ മുതലും പലിശയും ചേർത്ത് ഒരലക്ഷം രൂപവരെ എഴുതിത്തള്ളുന്നതിന് 31.03.2015-ലെ സ.ഉ (പി) നം.24/2015/പജ.പവ.വിവ പ്രകാരം ഉത്തരവായിട്ടുണ്ട്. വരുമാനപരിധി 1.5 ലക്ഷം രൂപ മുഖ്യമന്ത്രിയുടെ കടാശ്വാസപദ്ധതി പ്രകാരം പട്ടികജാതിക്കാർ റവന്യൂ വകുപ്പ്, കേരളസംസ്ഥാന ഭവനനിർമ്മാണ ബോർഡ്, കേരളസംസ്ഥാന പട്ടികജാതി/പട്ടികവർഗ്ഗ വികസന കോർപ്പറേഷൻ, കേരളസംസ്ഥാന പിന്നാക്കവിഭാഗ വികസന കോർപ്പറേഷൻ, കേരളസംസ്ഥാന വനിതാവികസന കോർപ്പറേഷൻ, കേര

ഉസംസ്ഥാന വികലാംഗ കോർപ്പറേഷൻ എന്നിവിടങ്ങളിൽനിന്ന് എടുത്തിട്ടുള്ള അഞ്ചുലക്ഷം രൂപവരെയുള്ള വായ്പകളിൽ മുതലും പലിശയും ഉൾപ്പെടെ മുതലിന്റെ ഇരട്ടിയെങ്കിലും തിരിച്ചടവു കഴിഞ്ഞിട്ടുള്ളവർക്ക് കടാശ്യാസം അനുവദിച്ചുകൊണ്ട് 20.08.2016 ലെ സ.ഉ (പി) നം.118/2016/ധന.പ്രകാരം ഉത്തരവായിട്ടുണ്ട്. ഈ ഉത്തരവിൻപ്രകാരം മുതലും പലിശയും പിഴപ്പലിശയുമുൾപ്പെടെ മുതലിന്റെ ഒന്നരയിരട്ടിയെങ്കിലും തിരിച്ചടച്ചിട്ടുള്ളവർക്ക് മുതലിന്റെ രണ്ടിരട്ടിയെത്തുന്നതുവരെയുള്ള കുടിശ്ശികത്തുക പലിശയും പിഴപ്പലിശയും ഒഴിവാക്കി ഇരുപത്തിനാലു പ്രതിമാസഗഡുക്കളായി തിരിച്ചടയ്ക്കാവുന്ന വിധത്തിൽ വായ്പ പുനഃക്രമീകരിച്ചിട്ടുണ്ട്.

**12.45 അംബേദ്കർ ഗ്രാമം**

പട്ടികജാതിവികസനവകുപ്പിന്റെയും തദ്ദേശസ്വയംഭരണ വകുപ്പിന്റെയും സംയുക്താഭിമുഖ്യത്തിൽ കിലയുടെ സഹകരണത്തോടെ പൂർത്തിയാക്കിയ, പട്ടികവിഭാഗത്തിൽപ്പെട്ടവരുടെ സ്ഥിതിവിവരപഠനറിപ്പോർട്ടിൽ അൻപതോ അൻപതിൽക്കൂടുതലോ പട്ടികജാതികുടുംബങ്ങൾ അധിവസിക്കുന്ന 436 ഗ്രാമങ്ങളുള്ളതായി കണ്ടെത്തിയിരുന്നു. വികസനപ്രക്രിയയിൽ ഗണ്യമായ നേട്ടമൊന്നും കൈവരിച്ചിട്ടില്ലാത്ത ഈ ഗ്രാമങ്ങൾക്കായി സർക്കാർ നടപ്പിലാക്കുന്ന സമഗ്രവികസനപദ്ധതിയാണിത്.

ഓരോ സങ്കേതത്തിന്റെയും വികസനാവശ്യങ്ങൾ വിലയിരുത്തിയാണു പദ്ധതിനിർവ്വഹണം. റോഡുനിർമ്മാണം, വൈദ്യുതിവൽക്കരണം, അഴുക്കുചാൽ നിർമ്മാണം, സോളാർ തെരുവുനീളക്കുടകൾ, ബയോഗ്യാസ് പ്ലാന്റ്, ഭവനപുനരുദ്ധാരണം എന്നിങ്ങനെയുള്ള അടിസ്ഥാനസൗകര്യങ്ങൾ വികസിപ്പിക്കാൻ പരമാവധി ഒരുകോടി രൂപയാണ് ഈ പദ്ധതി പ്രകാരം ഒരു സങ്കേതത്തിനായി ചെലവഴിക്കുക. എം.എൽ.എ.മാരുടെ നേരിട്ടുള്ള മേൽനോട്ടത്തിലാണു പദ്ധതിനിർവ്വഹണം.

**12.46 വിവാഹധനസഹായം**

പട്ടികജാതി വിഭാഗത്തിൽപ്പെട്ട കുടുംബങ്ങളിലെ പെൺകുട്ടികൾക്ക് 75,000 രൂപ വിവാഹധനസഹായമായി നൽകുന്നു. ജാതി, വരുമാന സർട്ടിഫിക്കറ്റുകൾ, പെൺകുട്ടിയുടെ പ്രായം തെളിയിക്കാനുള്ള സർട്ടിഫിക്കറ്റ്, വിവാഹക്ഷണക്കത്ത്, വിവാഹം നിശ്ചയിച്ചു എന്നതിന്റെ ഗസറ്റഡ് ഓഫീസറുടെയോ സമുദായസംഘടനയുടെയോ സാക്ഷ്യപത്രം എന്നിവ സഹിതം ബ്ലോക്ക്/മുനിസിപ്പൽ/കോർപ്പറേഷൻ/പട്ടികജാതിവികസന ഓഫീസർക്ക് അപേക്ഷ നൽകണം. വരുമാനപരിധി ഒരു ലക്ഷം രൂപ.

**12.47 മിശ്രവിവാഹിതർക്കു ധനസഹായം**

മിശ്രവിവാഹിതരായ ദമ്പതിമാർക്ക് (ഒരാൾ പട്ടികജാതിയും പങ്കാളി പട്ടികേതരസമുദായത്തിൽ പെട്ടതും ആയിരിക്കണം) വിവാഹത്തെത്തുടർന്ന് ഉണ്ടാകുന്ന സാമൂഹികപ്രശ്നങ്ങളെ അതിജീവിക്കാനും തൊഴിൽ സംരംഭങ്ങൾ ആരംഭിക്കാനുമായി 75,000 രൂപ വരെ ഗ്രാന്റായി നൽകുന്നു. വിവാഹശേഷം ഒരു വർഷം കഴിഞ്ഞു മൂന്നു വർഷത്തിനകം അപേക്ഷിക്കണം. ഭാര്യാഭർത്താക്കന്മാരുടെ ജാതിസർട്ടിഫിക്കറ്റുകൾ, കുടുംബവാർഷിക വരുമാനം, സഹവാസസർട്ടിഫിക്കറ്റ്, വിവാഹസർട്ടിഫിക്കറ്റ് എന്നിവ സഹിതം അപേക്ഷ



ബന്ധപ്പെട്ട ബ്ലോക്ക്/മുനിസിപ്പൽ/കോർപ്പറേഷൻ പട്ടികജാതിവികസന ഓഫീസർക്കു നൽകണം. രണ്ടുപേരുടെയും കൂടി പ്രതിവർഷ വരുമാനപരിധി: 1,00,000 രൂപ.

**12.48 ഭൂഹിതപുനരധിവാസപദ്ധതി**

പട്ടികജാതി വിഭാഗത്തിൽപ്പെട്ട ഗ്രാമസഭാ ലിസ്റ്റിൽ ഉൾപ്പെട്ട ഭൂഹിതരായ കുടുംബങ്ങൾക്കു ഗ്രാമപ്രദേശത്ത് കുറഞ്ഞത് അഞ്ചു സെന്റ് ഭൂമിയും മുനിസിപ്പൽ/കോർപ്പറേഷൻ പ്രദേശത്ത് കുറഞ്ഞതു മൂന്നു സെന്റ് ഭൂമിയും വാങ്ങാൻ ഗ്രാമ/മുനിസിപ്പൽ കോർപ്പറേഷനുകളിൽ യഥാക്രമം 3,75,000, 4,50,000, 6,00,000 രൂപ ഗ്രാന്റായി അനുവദിക്കുന്നു. ഈ തുകയ്ക്കു ലഭിക്കാവുന്ന പരമാവധിഭൂമി വാങ്ങേണ്ടതാണ്.

ജാതി, വരുമാന സർട്ടിഫിക്കറ്റുകൾ, സ്വന്തമായി ഭൂമിയില്ലെന്നു തെളിയിക്കുന്ന വില്ലേജോഫീസറുടെ സാക്ഷ്യപത്രം, അവകാശമായി ലഭിക്കാവുന്ന ഭൂമി സംബന്ധിച്ച സാക്ഷ്യപത്രം, ഭൂമി വാങ്ങാൻ തദ്ദേശഭരണസ്ഥാപനങ്ങളിൽനിന്നു ധനസഹായം ലഭിച്ചിട്ടില്ലെന്ന സാക്ഷ്യപത്രം എന്നിവസഹിതം അപേക്ഷ ബന്ധപ്പെട്ട ബ്ലോക്ക്/മുനിസിപ്പൽ/കോർപ്പറേഷൻ പട്ടികജാതിവികസന ഓഫീസർക്കു നൽകുക. ലൈഫ് മിഷൻ തയ്യാറാക്കിയ ലിസ്റ്റിൽനിന്നാണ് ഗുണഭോക്താക്കളെ കണ്ടെത്തുക.

**12.49 ഭവനനിർമ്മാണധനസഹായം**

2017-18 സാമ്പത്തികവർഷം മുതൽ 4,00,000 രൂപ ഭവനനിർമ്മാണധനസഹായമായി നൽകുന്നു. നാലു ഗഡുക്കളായി നിർമ്മാണപുരോഗതിക്കനുസരിച്ചു തുക ഓൺലൈനായി ബാങ്കുവഴി വിതരണം ചെയ്യുന്നു. ഗ്രാമപ്രദേശത്തു സ്വന്തമായി രണ്ടു സെന്റും നഗരപ്രദേശങ്ങളിൽ ഒന്നുസെന്റും ഭൂമിയെങ്കിലും സ്വന്തമായുള്ള ഭവനരഹിതർക്കാണ് ധനസഹായം. ജാതി, വരുമാന, കൈവശാവകാശ സർട്ടിഫിക്കറ്റുകൾ, വാസയോഗ്യമായ ഭവനമില്ലായെന്ന ഉത്തരവാദിപ്പെട്ട ഉദ്യോഗസ്ഥരുടെ സാക്ഷ്യപത്രം തദ്ദേശഭരണസ്ഥാപനങ്ങളിൽനിന്നു ഭവനനിർമ്മാണഗ്രാന്റ് ലഭിച്ചിട്ടില്ലെന്ന സാക്ഷ്യപത്രം എന്നിവയുടെ അടിസ്ഥാനത്തിൽ ലൈഫ് മിഷൻ മുഖേന മാനദണ്ഡങ്ങൾക്കു വിധേയമായി ധനസഹായം അനുവദിക്കുന്നു.

**12.50 ദുർബലവിഭാഗങ്ങൾക്കുള്ള പ്രത്യേക പുനരധിവാസപദ്ധതി**

50,000 രൂപയിൽത്താഴെ വരുമാനമുള്ള ഭൂഹിതഭവനരഹിതരായ വേടൻ, നായാടി, ചക്ലിയ/അരുന്ധതിയാർ, കള്ളാടി എന്നീ ദുർബലസമുദായങ്ങൾക്കു ഭൂമി വാങ്ങി വീടുവയ്ക്കാനുള്ള പ്രത്യേകപദ്ധതി. അഞ്ചുസെന്റ് ഭൂമിയെങ്കിലും വാങ്ങാനും വീടുവയ്ക്കാനുമായി 11,00,000 രൂപ ഗ്രാന്റായി നൽകുന്നു. ഭൂമി വാങ്ങാനുള്ള ധനസഹായത്തിന് അപേക്ഷിക്കുന്നവരുടെ പ്രായം 55 വയസ്സിൽ കവിയാരുത്. (വീടിനു 6,00,000 രൂപ, ഭൂമിക്ക് 5,00,000 രൂപ)

കൃഷിഭൂമി വാങ്ങാൻ ധനസഹായം: 25 സെന്റിന് 10,00,000 രൂപ

ജാതി, വരുമാന സർട്ടിഫിക്കറ്റുകൾ, ഭൂമിയില്ലെന്ന വില്ലേജോഫീസറുടെ സാക്ഷ്യപത്രം, തദ്ദേശഭരണസ്ഥാപനങ്ങളിൽനിന്ന് ഈ ആനുകൂല്യം ലഭിച്ചിട്ടില്ലെന്ന സാക്ഷ്യപത്രം എന്നിവസഹിതം ബന്ധപ്പെട്ട ബ്ലോക്ക്/മുനിസിപ്പൽ/കോർപ്പറേഷൻ പട്ടികജാതിവികസന ഓഫീസർക്ക് അപേക്ഷ നൽകുക.

**12.51 പട്ടികജാതിവികസനമന്ത്രിയുടെ ദുരിതാശ്വാസനിധി**

മാരകമായ രോഗങ്ങൾ ബാധിച്ചവരും അത്യാഹിതങ്ങളിൽ പെട്ടവരുമായ ഒരു ലക്ഷം രൂപയിൽത്താഴെ വാർഷികവരുമാനമുള്ളവർക്ക് പട്ടികജാതിവികസനമന്ത്രിയുടെ ദുരിതാശ്വാസനിധിയിൽനിന്ന് 50,000 രൂപവരെ ചികിത്സാധനസഹായകമായി അനുവദിക്കുന്നു. ഹൃദയശസ്ത്രക്രിയ, ക്യാൻസർ, ഹീമോഫീലിയ മുതലായ ഗുരുതരമായ രോഗങ്ങൾക്ക് 1,00,000 രൂപവരെ നൽകുന്നു. ജാതി, വരുമാന സർട്ടിഫിക്കറ്റുകൾ, ചികിത്സിക്കുന്ന ഡോക്ടറുടെ നിശ്ചിത ഫോമിലുള്ള സാക്ഷ്യപത്രം എന്നിവ സഹിതം നിശ്ചിതഫോമിലുള്ള അപേക്ഷ ബ്ലോക്ക്/മുനിസിപ്പൽ/ കോർപ്പറേഷൻ പട്ടികജാതിവികസന ഓഫീസർമാർക്കോ വകുപ്പു മന്ത്രിക്കോ നൽകാം.

കുടുംബത്തിലെ ഏക വരുമാനദാതാവു മരിച്ചാൽ കുടുംബത്തിനുള്ള ധനസഹായമായി രണ്ടുലക്ഷം രൂപ അനുവദിക്കുന്നു.

**12.52 ഉദ്യോഗാർത്ഥികൾക്കു യാത്രാബത്ത**

പി.എസ്.സി, യു.പി.എസ്.സി, വിവിധ സർക്കാരജേൻസികൾ, പൊതുമേഖലാസ്ഥാപനങ്ങൾ, ബാങ്കുകൾ എന്നിവയുടെ പരീക്ഷകളിലും ഇന്റർവ്യൂവിനും പങ്കെടുക്കാൻ പോകുന്ന പട്ടികജാതിവിഭാഗം ഉദ്യോഗാർത്ഥികൾക്ക് ഹാജർസർട്ടിഫിക്കറ്റിന്റെ അടിസ്ഥാനത്തിൽ അർഹമായ യാത്രപ്പടി അനുവദിക്കുന്നു. സാക്ഷ്യപത്രങ്ങൾ സഹിതം അപേക്ഷ ബന്ധപ്പെട്ട ഗ്രാമപഞ്ചായത്ത്/മുനിസിപ്പൽ/കോർപ്പറേഷൻ സെക്രട്ടറിക്കു നൽകുക. തുക തദ്ദേശ ഭരണ സ്ഥാപനങ്ങൾ വഴിയാണ് വിതരണം ചെയ്യുന്നത്.

**12.53 സാമൂഹിക ഐക്യദാർഢ്യ പക്ഷാചരണം**

പട്ടികജാതി, പട്ടികവർഗ്ഗ ജനസമൂഹവും മുഖ്യധാരാസമുദായങ്ങളും തമ്മിലുള്ള ബന്ധം കൂടുതൽ ഊഷ്മളവും ഇഴയടുപ്പമുള്ളതുമാക്കിത്തീർക്കാൻ ഗാന്ധിജയന്തിദിനമായ ഒക്ടോബർ 2 മുതൽ 16 വരെ എല്ലാവർഷവും സാമൂഹിക ഐക്യദാർഢ്യ പക്ഷമായി ആചരിക്കുന്നു. ഈ ആചരണക്കാലത്ത്, പട്ടികജാതി, പട്ടികവർഗ്ഗ വികസനവകുപ്പു നടപ്പിലാക്കുന്ന പ്രവർത്തനങ്ങൾ കൂടുതൽ ജനങ്ങളിൽ എത്തിക്കാനുള്ള പരിശ്രമങ്ങളും കോളനികൾ കേന്ദ്രീകരിച്ച ശുചിത്വപരിപാടികൾ, മെഡിക്കൽ ക്യാമ്പുകൾ, വിജ്ഞാനസദസ്സുകൾ, പ്രദർശനങ്ങൾ, പൂർത്തിയായ പദ്ധതികളുടെ ഉദ്ഘാടനങ്ങൾ, പുതിയ പദ്ധതികളുടെ ആരംഭം കുറിക്കൽ എന്നിവയും നടത്തുന്നു.

**12.54 ഭവനപുനരുദ്ധാരണത്തിനും മുറി നിർമ്മിക്കാനും ധനസഹായം**

ഭവനനിർമ്മാണത്തിനു സർക്കാരിൽനിന്നു മുൻപു ധനസഹായം കൈപ്പറ്റിയിട്ടുള്ളവരും എന്നാൽ ക്ഷയോന്മുഖമായ വീട്ടിൽ (5 വർഷത്തിനും 25 വർഷത്തിനും ഇടയിൽ പഴക്കമുള്ളവ) താമസിക്കുന്നവരുമായ പട്ടികജാതികുടുംബത്തിന് ഭവനപുനരുദ്ധാരണത്തിനും പുതിയതായി ഒരു മുറികൂടി നിർമ്മിക്കാനും ധനസഹായം നൽകുന്നു. പ്ലാൻ, എസ്റ്റിമേറ്റ് എന്നിവയുടെ അടിസ്ഥാനത്തിൽ പരമാവധി 50,000 രൂപ അനുവദിക്കുന്നു. വരുമാനപരിധി 50,000 രൂപ. ജാതി, വരുമാന സർട്ടിഫിക്കറ്റുകൾ, വീടിന്റെ പഴക്കം സംബന്ധിച്ച

സർട്ടിഫിക്കറ്റ്, മറ്റ് ഏജൻസികളിൽനിന്ന് ഇതേ ആവശ്യത്തിന് ആനുകൂല്യം ലഭിച്ചിട്ടില്ലെന്ന സർട്ടിഫിക്കറ്റ് എന്നിവസഹിതം അപേക്ഷ ബന്ധപ്പെട്ട എസ്ഡിസി (SCDO) യ്ക്കു നൽകണം.

**12.55 വിജ്ഞാൻവാടി**

പട്ടികജാതിവിദ്യാർത്ഥികളുടേയും യുവാക്കളുടേയും ഉന്നമനം ലക്ഷ്യമാക്കി ആനുകാലിക വിജ്ഞാന സമ്പാദനത്തിനും മത്സരപ്പരീക്ഷകൾക്ക് ഓൺലൈൻ അപേക്ഷകൾ സമർപ്പിക്കാനും സഹായകമാകാൻ ആരംഭിച്ച കേന്ദ്രങ്ങളാണ് വിജ്ഞാൻവാടികൾ. ഇന്റർനെറ്റ് സൗകര്യത്തോടുകൂടിയ കമ്പ്യൂട്ടർ, വായനശാല എന്നിവ സജ്ജീകരിച്ചുകൊണ്ട് പട്ടികജാതിസങ്കേതങ്ങളോടനുബന്ധിച്ചാണ് വിജ്ഞാൻവാടികൾ സ്ഥാപിക്കുക. ഇതിനുള്ള കെട്ടിടം നിർമ്മിക്കാനുള്ള ഫണ്ടുസഹിതം ഈ പദ്ധതി നടപ്പാക്കിവരുന്നു. സംസ്ഥാനത്തെ എല്ലാ പഞ്ചായത്തിലും ഇതു നടപ്പാക്കുകയാണു ലക്ഷ്യം.

**12.56 വിദേശത്തു തൊഴിൽ നേടാൻ സാമ്പത്തികസഹായം**

അഭ്യസ്തവിദ്യരും ഏതെങ്കിലും തൊഴിൽമേഖലയിൽ നൈപുണ്യവും പരിശീലനവും ലഭിച്ചവരുമായ പട്ടികജാതി യുവതീയുവാക്കൾക്കു വിദേശത്തു തൊഴിൽ നേടാൻ യാത്രയ്ക്കും വിസസംബന്ധമായ ചെലവുകൾക്കുമായി 1,00,000 രൂപവരെ ധനസഹായം നൽകുന്നു. ഇന്ത്യൻ പാസ്പോർട്ട്, വിദേശതൊഴിൽദാതാവിൽനിന്നു ലഭിച്ച തൊഴിൽക്കരാർപത്രം, വിസ എന്നിവസഹിതം അപേക്ഷ നൽകണം. 2,50,000 രൂപയിൽത്താഴെ വാർഷികവരുമാനമുള്ള, 20 നും 45നും ഇടയിൽ പ്രായമുള്ളവർക്കാണ് അർഹത.

**12.57 ഉല്പന്നപ്രദർശനവിപണനമേള (ഗദ്ദിക)**

പട്ടികജാതിക്കാരുടെ പാരമ്പര്യോല്പന്നങ്ങൾക്കും പട്ടികജാതി സ്വയംസഹായസംഘങ്ങളുടെ ഉല്പന്നങ്ങൾക്കും വിപണി കണ്ടെത്താനായി സംസ്ഥാനാടിസ്ഥാനത്തിൽ ഒരു വർഷം രണ്ടുസ്ഥലങ്ങളിൽ വിപണനമേള സംഘടിപ്പിക്കുന്നു. സ്റ്റോൾ സൗജന്യമായി അനുവദിക്കും. ഉല്പന്നങ്ങൾ സ്റ്റോളിലെത്തിക്കാനുള്ള വാഹനവാടക, സ്റ്റോളിൽ നിൽക്കുന്നവർക്കു പ്രതിദിനബത്ത, ഭക്ഷണം എന്നിവ നൽകും. അപേക്ഷകൾ ചീഫ് പബ്ലിസിറ്റി ഓഫീസർ, പട്ടികജാതിവികസനവകുപ്പ്, തിരുവനന്തപുരം എന്ന വിലാസത്തിൽനിന്നു കിട്ടും.

**12.58 സർഗോത്സവം**

സംസ്ഥാന സ്മൃത കലോത്സവത്തിൽ എ ഗ്രേഡ് നേടിയ പട്ടികജാതിയിൽപ്പെട്ട കലാപ്രതിഭകൾക്ക് 10,000 രൂപ പ്രോത്സാഹനമായി നൽകുന്ന പദ്ധതി.

**12.59 ഡോ. ബി.ആർ. അംബേദ്കർ മാദ്ധ്യമ അവാർഡ്**

പട്ടികവിഭാഗത്തിൽ ഉൾപ്പെടുന്ന സമുദായങ്ങളെ സംബന്ധിക്കുന്ന ഏറ്റവും മികച്ച മാദ്ധ്യമ റിപ്പോർട്ടുകൾക്കും ഫീച്ചറുകൾക്കും ഡോ. ബി.ആർ. അംബേദ്കർ മാദ്ധ്യമഅവാർഡ് നൽകുന്നു. അച്ചടി, ദൃശ്യ, ശ്രവ്യ മാദ്ധ്യമങ്ങളിലെ മികച്ച റിപ്പോർട്ടുകൾക്കാണ് അവാർഡ്. അച്ചടിമാദ്ധ്യമത്തിലെ റിപ്പോർട്ടിന് 30,000 രൂപയും ഫലകവും ദൃശ്യമാദ്ധ്യമങ്ങളിലെ

റിപ്പോർട്ടിന് 30,000 രൂപയും ഫലകവും റേഡിയോ റിപ്പോർട്ടിന് 15,000 രൂപയും ഫലക വുമാണു നൽകുന്നത്.

**12.60 സാഹിത്യകൃതികൾ പ്രസിദ്ധീകരിക്കാൻ ധനസഹായം**

പട്ടികജാതിവിഭാഗത്തിൽപ്പെട്ട എഴുത്തുകാരുടെ കൃതികൾ പുസ്തകരൂപത്തിൽ അച്ചടിക്കാൻ 20,000 രൂപവരെ ധനസഹായം അനുവദിക്കുന്നു. മൗലികമായ രചനകളുടെ രണ്ടു കയ്യെഴുത്തുപ്രതികൾ ജാതി, വിദ്യാഭ്യാസയോഗ്യത എന്നിവ തെളിയിക്കുന്ന സാക്ഷ്യപത്രങ്ങൾ എന്നിവസഹിതം അപേക്ഷ ചീഫ് പബ്ലിസിറ്റി ഓഫീസർ, അയ്യങ്കാളി ഭവൻ, കനകനഗർ, കവടിയാർ പി.ഒ, തിരുവനന്തപുരം എന്ന വിലാസത്തിൽ നൽകുക.

**12.61 സാഹിത്യശില്പശാല**

പട്ടികജാതി-പട്ടികവർഗത്തിലും ഇതര വിഭാഗത്തിലുംപെട്ട സാഹിത്യകാരരുടെ സാഹിത്യവാസന പരിപോഷിപ്പിക്കാനായി വർഷംതോറും സാഹിത്യശില്പശാല സംഘടിപ്പിക്കുന്നു. ഭാഷയുടെ വികാസപരിണാമങ്ങൾ, സാഹിത്യത്തിലെ അനുഭവം എന്നീ വിഷയങ്ങളിൽ അവബോധം സൃഷ്ടിക്കലും അതുവഴി സാംസ്കാരികശാക്തീകരണം ഉറപ്പാക്കലുമാണ് ശില്പശാലയുടെ ഉദ്ദേശ്യം. 18 മുതൽ 35 വരെ വയസുള്ള പട്ടികജാതി, പട്ടികവർഗ വിഭാഗക്കാർക്കാണ് പ്രവേശനം. ആകെ 50 പേർക്കു പങ്കെടുക്കാം. സൗജന്യതാമസം, ഭക്ഷണം, യാത്രാബത്ത എന്നിവ നൽകുന്നു.

**ആസ്ഥാനത്തെ മേൽവിലാസം:**

പട്ടികജാതിവികസനവകുപ്പ് ഡയറക്ടറുടെ കാര്യാലയം  
നന്ദാവനം, തിരുവനന്തപുരം

ഫോൺ: ഡയറക്ടർ 0471-2737400, 0471-2737240, 0471-2314455 (P)  
ഫാക്സ്: 0471-2317397  
ഇ-മെയിൽ: [sc.directorate@gmail.com](mailto:sc.directorate@gmail.com)  
വെബ്സൈറ്റ്: [www.scdd.kerala.gov.in](http://www.scdd.kerala.gov.in)

**റിജിയണൽ ഓഫീസുകൾ:**

ഡെപ്യൂട്ടി ഡയറക്ടർ, ദക്ഷിണമേഖല,  
പട്ടികജാതിവികസനവകുപ്പ്, അയ്യങ്കാളി ഭവൻ, കനകനഗർ,  
കവടിയാർ പി.ഒ, വെള്ളയമ്പലം, തിരുവനന്തപുരം.

ഫോൺ: 0471-2310761, 2737216, 854763,0004

ഡെപ്യൂട്ടി ഡയറക്ടർ, ഉത്തരമേഖല,  
സിവിൽസ്റ്റേഷൻ, കോഴിക്കോട്  
ഫോൺ: 0495-2370379, 854763,0005

## പട്ടികവർഗ്ഗവികസനവകുപ്പ്

സംസ്ഥാനസർക്കാർ ആവിഷ്കരിച്ച പട്ടികവർഗ്ഗവികസനവകുപ്പ് മുഖേന നടപ്പാക്കിവരുന്ന പ്രധാനപദ്ധതികൾ വിദ്യാർത്ഥികളുടെ ലംപ്സം ഗ്രാന്റ്, പ്രതിമാസ സ്റ്റൈപ്പന്റ്, രക്ഷിതാക്കൾക്കുള്ള പ്രോത്സാഹനഗ്രാന്റ് മുതലായ വിദ്യാഭ്യാസാനുകൂല്യങ്ങളുടെ വിതരണം, പട്ടികവർഗ്ഗവിദ്യാർത്ഥികൾക്കുള്ള ഹോസ്റ്റലുകളുടെയും പരിശീലനകേന്ദ്രങ്ങളുടെയും നടത്തിപ്പ്, പട്ടികവർഗ്ഗവിദ്യാർത്ഥികൾക്കുള്ള വസ്തുവിതരണം തുടങ്ങിയവയാണ്. കൂടാതെ പട്ടികവർഗ്ഗവിഭാഗത്തിന്റെ സാമൂഹിക, സാമ്പത്തിക ഉന്നമനം ലക്ഷ്യമാക്കി പാർപ്പിടസൗകര്യം, ആരോഗ്യസംരക്ഷണം തുടങ്ങിയ ക്ഷേമപദ്ധതികളും നടപ്പാക്കിവരുന്നു.

### 13.1 വിദ്യാഭ്യാസപദ്ധതികൾ

#### 13.1.1 പ്രിമെട്രിക് വിദ്യാഭ്യാസം

S.S.L.C വരെയുള്ള ക്ലാസ്സുകളിൽ പഠിക്കുന്ന പട്ടികവർഗ്ഗവിദ്യാർത്ഥികൾക്ക് അദ്ധ്യയന വർഷം ആരംഭിക്കുമ്പോൾ ഉണ്ടാകുന്ന ചെലവുകൾക്കായുള്ള ലംപ്സം ഗ്രാന്റ് പ്രതിമാസ സ്റ്റൈപ്പന്റ് എന്നിവ നൽകി വരുന്നു. ലംപ്സം ഗ്രാന്റ്, പ്രതിമാസ സ്റ്റൈപ്പന്റ് എന്നിവയുടെ നിരക്ക് ചുവടെ ചേർക്കുന്നു. ലംപ്സം ഗ്രാന്റിൽ 2017-18-ൽ വരുത്തിയതുപോലെ 25 ശതമാനം വർദ്ധന 2018-19-ലെ സംസ്ഥാനബജറ്റിലും പ്രഖ്യാപിച്ചിട്ടുണ്ട്.

വിഭാഗം	ലംപ്സം ഗ്രാന്റ് പ്രതിമാസസ്റ്റൈപ്പന്റ്	
	(രൂപ)	(രൂപ)
എൽ.പി. വിഭാഗം (I മുതൽ IV വരെ)	320	130
യു.പി. വിഭാഗം (V മുതൽ VIII വരെ)	630	160
ഹൈസ്കൂൾ വിഭാഗം	940	190

ഒരു ക്ലാസിൽ തോറ്റ് രണ്ടാം വർഷം പഠിക്കുന്ന കുട്ടികൾക്കു വാർഷിക ലംപ്സം ഗ്രാന്റിന്റെ 50% നൽകുന്നു

**13.1.2 പോസ്റ്റ്മെട്രിക് പഠനം**

പത്താംക്ലാസ് പഠനം പൂർത്തിയാക്കി വിവിധ കോഴ്സുകൾക്കു പഠിക്കുന്ന പട്ടികവർഗ്ഗവിദ്യാർത്ഥികൾക്കു വരുമാനപരിധിയില്ലാതെ മുഴുവൻ ഫീസും വാർഷിക ലാപ്സും ഗ്രാന്റും പ്രതിമാസസൈറ്റപ്പന്റും നൽകുന്നു. യൂണിവേഴ്സിറ്റി അംഗീകരിച്ചിട്ടുള്ള എല്ലാ സ്ഥാപനങ്ങളിലും എല്ലാ കോഴ്സുകൾക്കും ഈ ആനുകൂല്യം ലഭിക്കുന്നു. വിവിധകോഴ്സുകൾക്കു വ്യത്യസ്തനിരക്കി ലാഭം ലംപ്സം ഗ്രാന്റ് നൽകുന്നത്.

കോഴ്സ്	ലംപ്സം ഗ്രാന്റ് (രൂപ)	പ്രതിമാസ സൈറ്റപ്പന്റ് (രൂപ)	
		8 കി.മീ.-നു ഉള്ളിൽ താമസിക്കുന്നവർക്ക്	8 കി.മീ.-നു പുറത്തു താമസിക്കുന്നവർക്ക്
പ്ലസ് ടു, വൊക്കേഷണൽ എച്ച്.എസ്., തത്തുല്യം	1130	630	750
ബിഎ, ബിഎസ്സി, ബികോം, ബിഎഡ്, തത്തുല്യം	1190	630	750
എംഎ, എംഎസ്സി, എംകോം, തത്തുല്യം	1570	630	750
എൻജിനീയറിങ്, വെറ്റിനറി, അഗ്രികൾച്ചർ മുതലായവ	2250	630	750
എംബിബിഎസ്, എംഎസ്, എംഡി	3130	630	750

കോളേജ് ഹോസ്റ്റലുകളിലും മറ്റ് അംഗീകൃത ഹോസ്റ്റലുകളിലും താമസിച്ചു പഠിക്കുന്നവർക്ക് പ്രതിമാസസൈറ്റപ്പന്റിനു പകരം യഥാർത്ഥ താമസ-ഭക്ഷണ ചെലവും പോക്കറ്റ് മണിയും നൽകുന്നു.

	പ്രതിമാസ പോക്കറ്റ് മണി നിരക്ക്
മെഡിക്കൽ, എൻജിനീയറിങ് കോഴ്സ് വിദ്യാർത്ഥി	190 രൂപ
മറ്റു കോഴ്സുകൾക്കു പഠിക്കുന്ന വിദ്യാർത്ഥി	190 രൂപ

**13.1.3 നല്ലി സ്കൂളുകൾ**

പ്രീ-പ്രൈമറി വിദ്യാഭ്യാസം നൽകുന്നതിനായി പട്ടികവർഗ്ഗവികസനവകുപ്പിന്റെ കീഴിൽ 13 നല്ലി സ്കൂളുകൾ പ്രവർത്തിച്ചുവരുന്നു.

കുട്ടികൾക്കുള്ള ലംപ്സം ഗ്രാന്റ് 190 രൂപ  
 പ്രതിദിനം ഒരു കുട്ടിക്കുള്ള ഭക്ഷണച്ചെലവ് 30 രൂപ

**13.1.4 പ്രിമെട്രിക് ഹോസ്റ്റലുകൾ**

ഒന്നു മുതൽ പത്തു വരെ ക്ലാസുകളിൽ പഠിക്കുന്ന പട്ടികവർഗ്ഗവിദ്യാർത്ഥികൾക്ക് സൂജിത സമീപം താമസിക്കാൻ സൗകര്യമൊരുക്കുന്ന 105 പ്രിമെട്രിക് ഹോസ്റ്റലുകൾ വകുപ്പ് നടത്താൻ പദ്ധതിയിടുന്നു. കുട്ടികളുടെ എല്ലാ ചെലവും സർക്കാർ വഹിക്കുന്നു. ഇതിൽ 58 എണ്ണം ആൺകുട്ടികൾക്കും 45 എണ്ണം പെൺകുട്ടികൾക്കും 2 എണ്ണം ഇരുവിഭാഗത്തിനും (മിക്സഡ്) ആയും പ്രവർത്തിക്കുന്നു. ആഹാരച്ചെലവുകൾക്ക് അനുവദനീയമായ നിരക്ക് താഴെ കൊടുക്കുന്നു.

ഒന്നാംക്ലാസ് മുതൽ പത്താംക്ലാസുവരെ ഉള്ളവർക്ക് 3000 രൂപ  
പ്ലസ് വൺ, പ്ലസ് ടൂ ക്ലാസുകളിൽ പഠിക്കുന്നവർക്ക് 3450 രൂപ

**13.1.5 പോസ്റ്റ്പ്രൈമറി ഹോസ്റ്റൽ**

പ്ലസ് ടൂ ക്ലാസിനുമുകളിൽ പഠിക്കുന്ന പട്ടികവർഗ്ഗവിദ്യാർത്ഥികൾക്ക് താമസിച്ചു പഠിക്കാൻ പട്ടികവർഗ്ഗവികസനവകുപ്പിന്റെ കീഴിൽ നിലവിൽ ഒൻപത് പോസ്റ്റ്പ്രൈമറി ഹോസ്റ്റലുകൾ തിരുവനന്തപുരം, പാലക്കാട്, കോഴിക്കോട്, വയനാട്, ഇടുക്കി ജില്ലകളിൽ പ്രവർത്തിക്കുന്നു.

**13.1.6 മോഡൽ റസിഡൻഷ്യൽ സ്കൂളുകൾ (എം.ആർ.എസ്)**

സമർത്ഥരായ പട്ടികവർഗ്ഗവിദ്യാർത്ഥികൾക്കു മെച്ചപ്പെട്ട വിദ്യാഭ്യാസം നൽകാൻ റസിഡൻഷ്യൽ സൗകര്യത്തോടുകൂടി ആരംഭിച്ചിട്ടുള്ളവയാണ് എം.ആർ.എസ്.കൾ. എം.ആർ.എസ്.കളിലും ഞാനീലി, കുറ്റിച്ചൽ സി.ബി.എസ്.ഇ. സ്കൂളുകളിലും പ്രവേശനം ലഭിക്കുന്ന എല്ലാ കുട്ടികൾക്കും താമസം, ഭക്ഷണം തുടങ്ങി എല്ലാ വിദ്യാഭ്യാസച്ചെലവുകളും സൗജന്യമാണ്.

ഡിസംബർ, ജനുവരി മാസങ്ങളിൽ എം.ആർ.എസ് പ്രവേശനത്തിന് അപേക്ഷ ക്ഷണിക്കും. ജില്ലകളിലെ ഐറ്റിഡിപി പ്രോജക്ട് ഓഫീസർ/പട്ടികവർഗ്ഗവികസന ഓഫീസർമാർക്കാണ് അപേക്ഷ നൽകേണ്ടത്. തിരഞ്ഞെടുക്കുന്ന വിദ്യാർത്ഥികളുടെ രക്ഷിതാക്കളുടെ വാർഷികവരുമാനപരിധി ഒരുലക്ഷം (1,00,000) രൂപയാണ്. മോഡൽ റസിഡൻഷ്യൽ സ്കൂളുകളിലെ ഭക്ഷണച്ചെലവ് അനുവദനീയമായ നിരക്ക് ചുവടെ ചേർക്കുന്നു.

	പ്രതിമാസനിരക്ക്
ഒന്നാംക്ലാസ് മുതൽ പത്താംക്ലാസ് വരെയുള്ള വിദ്യാർത്ഥികൾക്ക്	3,000 രൂപ
ഹയർ സെക്കൻഡറി വിഭാഗം വിദ്യാർത്ഥികൾക്ക്	3,450 രൂപ

**13.1.7 അയ്യങ്കാളി മെമ്മോറിയൽ ടാലന്റ് സേർച്ച് ആൻഡ് ഡവലപ്മെന്റ് പദ്ധതി**

സമർത്ഥരായ പട്ടികവർഗ്ഗവിദ്യാർത്ഥികളെ കണ്ടെത്തി അവരുടെ തുടർപഠനത്തിനുള്ള എല്ലാ സഹായവും നൽകുന്ന പദ്ധതി. അഞ്ചാംക്ലാസുമുതൽ പത്താംക്ലാസുവരെ തുടർസ്കോളർഷിപ്പ് നൽകുന്നു. അഞ്ചാംക്ലാസ് വിദ്യാർത്ഥികൾക്ക് 5,900 രൂപയും 8 മുതൽ 10 വരെ ക്ലാസിലെ വിദ്യാർത്ഥികൾക്ക് 4,900 രൂപയും വീതമാണു സ്കോളർഷിപ്പ്. സർക്കാർ, എയ്ഡഡ് സ്കൂളുകളിലെ നാലാം ക്ലാസിൽ പഠിക്കുന്ന 200 പട്ടികവർഗ്ഗവിദ്യാർത്ഥികളെ ഓരോവർഷവും മത്സരപ്പരീക്ഷയിലൂടെ തിരഞ്ഞെടുക്കും.

**13.1.8 ട്യൂട്ടോറിയൽ ഗ്രാന്റ്**

പട്ടികവർഗ്ഗവിദ്യാർത്ഥികളുടെ വിജയശതമാനം വർദ്ധിപ്പിക്കാൻ ഹൈസ്കൂളുകളിലും പ്ലസ് വൺ, പ്ലസ് ടു ക്ലാസുകളിലും പഠിക്കുന്ന വിദ്യാർത്ഥികൾക്ക് അടുത്തുള്ള പാഠലയ് കോളെജിലോ ട്യൂഷൻ സെന്ററിലോ ചേർന്നു പഠിക്കാൻ പ്രതിമാസ ട്യൂഷൻ ഫീസ് രക്ഷകർത്താക്കൾ മുഖേന നൽകുന്ന പദ്ധതി. വർഷാവസാനപ്പരീക്ഷയ്ക്കുമുമ്പായി എസ്.എസ്.എൽ.സി, പ്ലസ് ടു വിദ്യാർത്ഥികൾക്കു പ്രത്യേക കോച്ചിംഗ് നൽകുക എന്നതും ഈ പദ്ധതിയുടെ ലക്ഷ്യമാണ്.

**പ്രധാന ഘടകങ്ങൾ:**

1. ഹൈസ്കൂളുകളിലേയും പ്ലസ് വൺ, പ്ലസ് ടു ക്ലാസുകളിലേയും വിദ്യാർത്ഥികൾക്കു പ്രത്യേക ട്യൂഷൻ ഫീസ് നൽകുക.
2. എസ്.എസ്.എൽ.സി, പ്ലസ് ടു എന്നീ പരീക്ഷകളിൽ പരാജിതരായ പട്ടികവർഗ്ഗവിദ്യാർത്ഥികൾക്കു തോറ്റ വിഷയങ്ങൾ പഠിക്കാൻ ട്യൂഷൻ ഫീസ് നൽകുക.
3. അട്ടപ്പാടി കോ-ഓപ്പറേറ്റീവ് ഫാമിംഗ് സൊസൈറ്റിയുടെ ഗുരുക്കലപരിപാടി, പാലക്കാട് നെഹ്രു യുവകേന്ദ്രത്തിന്റെ ഗിരിവികാസ് പദ്ധതി മുതലായവ നടപ്പിലാക്കുക.
4. പ്രീമെട്രിക് ഹോസ്റ്റലിലെ വിദ്യാർത്ഥികൾക്കു ട്യൂഷൻ നൽകുന്ന പാർട്ട്ടൈം ട്യൂട്ടറുടെ ഓണറേറിയം നൽകുക.

**13.1.9 വസ്തുവിതരണം**

ടൈബൽ സ്കൂളുകളിലും വെൽഫെയർ സ്കൂളുകളിലുമുള്ള ലോവർ പ്രൈമറി ക്ലാസുകളിൽ പഠിക്കുന്ന പട്ടികവർഗ്ഗവിദ്യാർത്ഥികൾക്ക് ഓരോ വർഷവും രണ്ടുജോഡി യൂണിഫോം നൽകി വരുന്നു.

**13.1.10 ബോർഡിങ് ഗ്രാന്റ്**

പട്ടികവർഗ്ഗവികസനവകുപ്പിന്റെ അംഗീകാരമുള്ളതും സന്നദ്ധസംഘടനകൾ നടത്തുന്നതുമായ ഹോസ്റ്റലുകളിൽ അന്തേവാസികളായ പട്ടികവർഗ്ഗവിദ്യാർത്ഥികൾക്കു ബോർഡിങ് ഗ്രാന്റ് നൽകുന്നു. ഏഴു ഹോസ്റ്റലുകൾക്കാണ് ഇപ്പോൾ ധനസഹായം നൽകുന്നത്.

**ബോർഡിങ് ഗ്രാന്റ്:**

1. 1 മുതൽ 10 വരെയുള്ള വിദ്യാർത്ഥികൾക്ക് 700 രൂപ.
2. പ്ലസ് വൺ, പ്ലസ് ടു വിദ്യാർത്ഥികൾക്ക് 800 രൂപ.

**യൂണിഫോം അലവൻസ്:**

1. ഒന്നു മുതൽ 9 വരെയുള്ള വിദ്യാർത്ഥികൾക്ക് 500 രൂപ.
2. 10 മുതൽ 12 വരെയുള്ള വിദ്യാർത്ഥികൾക്ക് 700 രൂപ.

**13.1.11 സമർത്ഥരായ വിദ്യാർത്ഥികൾക്കു പ്രത്യേകപ്രോത്സാഹനം**

അക്കാദമിക്-കലാ-കായികമത്സരങ്ങളിൽ ഉന്നതവിജയം നേടുന്ന പട്ടികവർഗ്ഗവിദ്യാർത്ഥികൾക്കു പ്രത്യേക പ്രോത്സാഹനം. എസ്.എസ്.എൽ.സി, പ്ലസ് ടു ക്ലാസുകളിൽ പഠിക്കുന്ന കുട്ടികൾക്കു ഗ്രേഡിന്റെ അടിസ്ഥാനത്തിൽ 3,000 രൂപയും ബിരുദം, ബിരുദാനന്തരബിരുദം, ഗവേഷണം, പ്രൊഫഷണൽ കോഴ്സ് തുടങ്ങിയവയിൽ ഉന്നതവിജയം നേടുന്ന



വിദ്യാർത്ഥികൾക്കു യഥാക്രമം 4,500, 6,000 രൂപ നിരക്കിലും പ്രത്യേക പ്രോത്സാഹന സമ്മാനം നൽകുന്നു.

ബിരുദകോഴ്സുകളിൽ ഒന്നാംക്ലാസിൽത്താഴെ ഏറ്റവും കൂടുതൽ മാർക്ക് വാങ്ങി വിജയിക്കുന്ന വയനാട്, പാലക്കാട്, മലപ്പുറം ജില്ലകളിലെ അഞ്ചു വിദ്യാർത്ഥികൾക്കു വീതവും മറ്റു ജില്ലകളിൽ രണ്ടു വിദ്യാർത്ഥികൾക്കു വീതവും 3000 രൂപ നിരക്കിൽ പ്രത്യേക പ്രോത്സാഹനസമ്മാനവും നൽകുന്നു.

**13.1.12 ഭാരതദർശൻ, സ്കൂൾ, കോളേജ് വിദ്യാർത്ഥികൾക്കു പഠനയാത്ര**

പ്രത്യേകദുർബ്ബലഗോത്രവിഭാഗത്തിൽപ്പെട്ട മിടുക്കരായ 30 ആൺകുട്ടികൾക്കും 30 പെൺകുട്ടികൾക്കും ഇന്ത്യയിലെ ചരിത്രപ്രാധാന്യമുള്ള സ്ഥലങ്ങൾ സന്ദർശിക്കാൻ അവസരമൊരുക്കുന്ന പദ്ധതിയാണു ഭാരതദർശൻ. ഭാരതദർശനു പുറമെ പഠനത്തിൽ മികവു പുലർത്തുന്ന പ്ലസ് ടു വിദ്യാർത്ഥിനി ക്ലാസിലും ബിരുദാനന്തരബിരുദത്തിനും പ്രൊഫഷണൽ ഡിഗ്രി, ഡിപ്ലോമ കോഴ്സുകളിലും പഠിക്കുന്ന പട്ടികവർഗ്ഗവിദ്യാർത്ഥികൾക്കു വിദ്യാഭ്യാസസ്ഥാപനങ്ങൾവഴി വിനോദയാത്രയ്ക്കും പഠനയാത്രയ്ക്കുമുള്ള യഥാർത്ഥചെലവ് സാമ്പത്തികസഹായമായി നൽകിവരുന്നു.

**13.1.13 മാതാപിതാക്കൾക്കു പ്രോത്സാഹനഗ്രാന്റ്**

പ്രൈമറി ക്ലാസുകളിൽ പഠിക്കുന്ന വിദ്യാർത്ഥികളെ മുടങ്ങാതെ സ്കൂളിൽ അയയ്ക്കാൻ വിദ്യാർത്ഥികളുടെ രക്ഷിതാക്കൾക്കു പ്രതിമാസം 50 രൂപ നിരക്കിൽ 10 മാസത്തേക്ക് 500 രൂപ പ്രോത്സാഹനധനസഹായം. ഓരോ അദ്ധ്യയനവർഷവും ഫെബ്രുവരിവരെയുള്ള ഹാജർ കണക്കാക്കി 75% ഹാജരുള്ള വിദ്യാർത്ഥികളുടെ രക്ഷിതാക്കൾക്കാണിതു നൽകുന്നത്.

**13.1.14 ലാപ്ടോപ്പ് വിതരണം**

അംഗീകൃത യൂണിവേഴ്സിറ്റികളിലും സ്ഥാപനങ്ങളിലും പ്രൊഫഷണൽ കോഴ്സുകൾക്കു രണ്ടാംവർഷം പഠിക്കുന്ന പട്ടികവർഗ്ഗവിദ്യാർത്ഥികൾക്കു ലാപ്ടോപ്പ് നൽകുന്നു. എം.ബി.ബി.എസ്, എം.എസ്.സി. കമ്പ്യൂട്ടർ സയൻസ്, എം.സി.എ, ബി.ഡി.എസ്, ബി.എ, എം.എസ്, ബി.എച്ച്.എം.എസ്, ബി.വി.എസ്.സി. ആൻഡ് എ. എച്ച്, ബി.ടെക്, എം.ടെക് എന്നിവയുൾപ്പെടെ 32 കോഴ്സുകളിൽ പഠിക്കുന്ന വിദ്യാർത്ഥികൾക്ക് ഈ പദ്ധതിയുടെ ആനുകൂല്യം ലഭിക്കും.

**13.1.15 സാമൂഹികപഠനമുറി**

പട്ടികവർഗ്ഗവിഭാഗക്കാരുടെ വിദ്യാഭ്യാസനിലവാരം മെച്ചപ്പെടുത്തുന്നതിന്റെ ഭാഗമായി പട്ടികവർഗ്ഗക്കോളനികളിൽ നടപ്പാക്കുന്ന പദ്ധതി. പഠനകേന്ദ്രത്തിൽ 30 പട്ടികവർഗ്ഗ പഠിതാക്കൾക്കു പഠനസൗകര്യങ്ങൾ ഒരുക്കുന്ന കെട്ടിടങ്ങളാണ് ഇതിനായി തയ്യാറാക്കുന്നത്. കോളനിയിലെ അഭ്യസ്തവിദ്യരായ യുവതീയുവാക്കളെ ട്യൂട്ടർമാരായി തിരഞ്ഞെടുത്ത് പട്ടികവർഗ്ഗവിദ്യാർത്ഥികളെ പഠനകാര്യത്തിൽ സഹായിക്കൽ, വിദ്യാർത്ഥികൾക്കു ട്യൂഷൻ നൽകൽ, പഠനസാമഗ്രികൾ വിതരണം ചെയ്യൽ, ലഘുഭക്ഷണം നൽകൽ എന്നിവയും കമ്പ്യൂട്ടർ, ഇന്റർനെറ്റ്, ബ്ലോഗ്, പുസ്തകങ്ങൾ തുടങ്ങിയ അധികസൗകര്യങ്ങൾ ഒരുക്കുക യുമാണു ലക്ഷ്യം. ഇവിടെ ട്യൂഷൻ എടുക്കുന്ന അദ്ധ്യാപകർക്ക് പ്രതിമാസം 15,000 രൂപാ

ഓണറേറിയം നൽകും. അഭ്യസ്തവിദ്യരായ യുവതീയുവാക്കളുടെ തൊഴിലില്ലായ്മയ്ക്ക് ഒരു പരിധിവരെ പരിഹാരവുമായിട്ട്.

**13.1.16 ഗോത്രബന്ധു-പ്രൈമറി സ്കൂളുകളിൽ ഗോത്രവിഭാഗ അദ്ധ്യാപകരുടെ സേവനം**

പട്ടികവർഗ്ഗവിഭാഗത്തിൽപ്പെട്ട വിദ്യാർത്ഥികളുടെ പ്രൈമറി സ്കൂളുകളിൽ അവരുടെ എണ്ണത്തിന്റെ അടിസ്ഥാനത്തിൽ പ്രദേശത്തെ ടീടിസി, ബിഎഡ് യോഗ്യതയുള്ള യുവവിദ്യാ സമ്പന്നരെ (ആണോ പെണ്ണോ) ആദിവാസിഭാഷയുടെയും മലയാളഭാഷയുടെയും അറിവിന്റെ അടിസ്ഥാനത്തിൽ തിരഞ്ഞെടുത്ത് വേണ്ട പരിശീലനം നൽകി പ്രൈമറി സ്കൂളിൽ ടീച്ചറോ വിദ്യാഭ്യാസോപദേശകരോ ആയി പ്രവർത്തിപ്പിക്കാൻ പദ്ധതി വിഭാവനം ചെയ്യുന്നു. ഗോത്രവിഭാഗത്തിലുള്ള വിദ്യാർത്ഥികളുടെ ഭാഷാപ്രശ്നങ്ങൾ പരിഹരിക്കുകയും കൊഴിഞ്ഞുപോകുകയും ചെയ്യുകയും 100 ശതമാനം ആദിവാസിക്കുട്ടികൾക്കും സ്കൂൾ പ്രവേശനം ഉറപ്പാക്കുകയും കുട്ടികൾക്കുവേണ്ട പരിശീലനം നൽകുകയും ചെയ്യുന്ന ഉപദേശകരായോ സാമൂഹികസേവകരായോ ഈ അദ്ധ്യാപകർ പ്രവർത്തിക്കുന്നു. കൂടാതെ വിദ്യാർത്ഥികളെ പരിചരിച്ചുകൊണ്ട് സമൂഹത്തിന്റെയും വിദ്യാർത്ഥികളുടെയും ഇടയിൽ മുഖ്യകണ്ണിയായി പ്രവർത്തിക്കണം. വയനാട് ജില്ലയിലും പാലക്കാട് ജില്ലയിലെ അട്ടപ്പാടി ബ്ലോക്കിലും പദ്ധതി നടപ്പാക്കുന്നു.

**13.2 ആരോഗ്യം**

**13.2.1 പട്ടികവർഗ്ഗ സമഗ്ര ആരോഗ്യസുരക്ഷ (ആശുപത്രിവഴിയുള്ള വൈദ്യസഹായം)**

സംസ്ഥാനത്തെ എല്ലാ സർക്കാരാശുപത്രികളിലും സർക്കാർ മെഡിക്കൽ കോളേജുകളിലും പരിയാരം സഹകരണ മെഡിക്കൽ കോളേജിലും തലശേരി മലബാർ ക്യാൻസർ സെന്റർ, തിരുവനന്തപുരം റീജിയണൽ ക്യാൻസർ സെന്റർ, ശ്രീചിത്രാ മെഡിക്കൽ സെന്റർ എന്നിവിടങ്ങളിലും ചികിത്സയ്ക്കുവേണ്ടുന്ന പട്ടികവർഗ്ഗക്കാർക്ക് ഈ പദ്ധതിപ്രകാരം സൗജന്യചികിത്സ ലഭിക്കുന്നു.

ആശുപത്രികളിൽ ലഭ്യമല്ലാത്ത ചികിത്സയുടെ ചെലവ് (മരുന്നും വാങ്ങാൻ, മെഡിക്കൽ ടെസ്റ്റ് തുടങ്ങിയവ) 10,000 രൂപവരെ ബി.പി.എൽ, എ.പി.എൽ അന്തരമില്ലാതെ മുഴുവൻ പട്ടികവർഗ്ഗക്കാർക്കും ലഭിക്കുന്നു. 10,000 രൂപയ്ക്കു മുകളിൽ വരുന്ന ചികിത്സാച്ചെലവിന്റെ സഹായം പട്ടികവർഗ്ഗക്കാരിൽ ബി.പി.എൽ വിഭാഗക്കാർക്കു മാത്രമായി പരിമിതപ്പെടുത്തിയിരിക്കുന്നു. വ്യക്തിഗതസഹായം 10,000 രൂപവരെ ബന്ധപ്പെട്ട ആശുപത്രി സൂപ്രണ്ടും 50,000 രൂപവരെ ആശുപത്രിവികസനസമിതിയും നൽകും. 50,000 രൂപയ്ക്കു മുകളിൽ ചെലവുവരുന്ന സന്ദർഭത്തിൽ പട്ടികവർഗ്ഗവികസനവകുപ്പ് ഡയറക്ടറുടെ ശുപാർശയുടെ അടിസ്ഥാനത്തിൽ സർക്കാരനുമതിയോടെ ആശുപത്രിയിക്രമം ധനസഹായം അനുവദിക്കും. മെഡിക്കൽ കോളേജ് ആശുപത്രികളിൽ സൂപ്രണ്ടുമാർക്കാണ് തുക അനുവദിക്കുന്നത്. ശ്രീചിത്രാ മെഡിക്കൽ സെന്റർ, ആർ.സി.സി, എംസിസി എന്നിവിടങ്ങളിൽ ഡയറക്ടർമാർക്കു തുക അനുവദിക്കും.

**13.2.2 അരിവാൾ രോഗത്തിനുള്ള ധനസഹായം**

വയനാട്, പാലക്കാട്, കോഴിക്കോട്, മലപ്പുറം ജില്ലകളിലെ പട്ടികവർഗ്ഗക്കാർക്കിടയിൽ കണ്ടുവരുന്ന അരിവാൾ രോഗം ബാധിച്ചവർക്കു സാന്ത്വനമെന്ന നിലയിലും അവർക്ക് അത്യാവശ്യം മരുന്നും മറ്റ് ജീവനോപാധികളും വാങ്ങാനുമായി പ്രതിമാസം 2,500 രൂപ ധനസഹായം നൽകിവരുന്നു. ബാങ്ക് അക്കൗണ്ടു വഴിയാണു തുക നൽകുന്നത്.

**13.2.3 ജനനി-ജന്മരക്ഷ**

പട്ടികവർഗ്ഗവിഭാഗത്തിൽ അമ്മയുടെയും കുഞ്ഞിന്റെയും പോഷകാഹാരലഭ്യത ഉറപ്പുവരുത്താൻ ആവിഷ്കരിച്ച പദ്ധതിയാണ് ജനനി-ജന്മരക്ഷ. ഗർഭിണിയായശേഷമുള്ള മൂന്നു മാസം മുതൽ കുട്ടിക്ക് ഒരുവയസാകുന്നതുവരെയുള്ള 18 മാസം ഓരോ മാസവും 2,000 രൂപ വീതം ഈ പദ്ധതിവഴി നൽകി വരുന്നു. ബാങ്ക് അക്കൗണ്ട് വഴിയാണ് ധനസഹായം. ചില ദുർഘടപ്രദേശങ്ങളിൽ റ്റി.ഇ.ഒ.മാർ മുഖേനയാണ് ധനസഹായം നൽകുന്നത്.

**13.2.4 പട്ടികവർഗ്ഗ ആശ്വാസനിധി**

പട്ടികവർഗ്ഗസങ്കേതങ്ങളിലുള്ള രോഗികൾക്കും മറ്റു ദുരിതം അനുഭവിക്കുന്നവർക്കും വകുപ്പുമന്ത്രിയുടെ ദുരിതാശ്വാസനിധിയിൽനിന്നും ധനസഹായം അനുവദിക്കുന്ന പദ്ധതി. ഈ പദ്ധതിപ്രകാരം ഗുണഭോക്താവിന്റെ കുടുംബവാർഷികവരുമാനം 1,00,000 രൂപയിൽ താഴെ ആയിരിക്കണം. ക്യാൻസർ, വൃക്കരോഗം തുടങ്ങിയ മാരകരോഗങ്ങളുടെ ചികിത്സയ്ക്കും ഹൃദയശസ്ത്രക്രിയയ്ക്കും ഒരുലക്ഷം രൂപവരെയും മറ്റു രോഗങ്ങൾക്ക് രോഗങ്ങളുടെ തീവ്രത പരിഗണിച്ച് 50,000 രൂപവരെയും ധനസഹായം അനുവദിക്കും. കുടുംബത്തിന്റെ ഏകവരുമാനദായകന്റെ അപകടമരണത്തിനു നിബന്ധനകൾക്കു വിധേയമായി 50,000 രൂപവരെ ഈ പദ്ധതിയിൽ അനുവദിക്കും. അസുഖങ്ങളെക്കൊണ്ടു കഷ്ടപ്പെടുന്ന പട്ടികവർഗ്ഗക്കാർക്ക് ഒരുലക്ഷം രൂപവരെ ഡോക്ടറുടെ ശുപാർശപ്രകാരം ധനസഹായം നൽകുന്നു. കൂടാതെ പ്രകൃതിക്ഷോഭം, തീപിടുത്തങ്ങൾ മുതലായവ മൂലം ദുരിതമനുഭവിക്കുന്ന പട്ടികവർഗ്ഗക്കാർക്ക് 50,000 രൂപവീതം നിബന്ധനകൾക്കു വിധേയമായി നൽകിവരുന്നു. മെഡിക്കൽ ക്യാമ്പുകൾ നടത്താനുള്ള സാമ്പത്തികസഹായം, രോഗിയെ അടുത്തുള്ള ആശുപത്രിയിൽ എത്തിക്കാൻ സഹായിക്കുക. ഡോക്ടറുടെ നിർദ്ദേശപ്രകാരം പോഷകമൂല്യമുള്ള ആഹാരം നൽകുക, ആശുപത്രികളിൽ ലഭ്യമല്ലാത്ത മരുന്നുകൾ ലഭ്യമാക്കുക, പോസ്റ്റ്മോർട്ടത്തിന് ആവശ്യമായ ചെലവുകൾ, അത്യാഹിതങ്ങളും അപകടങ്ങളും കൈകാര്യം ചെയ്യാനുള്ള സഹായനിധി തുടങ്ങിയവയാണു പ്രധാന ഘടകങ്ങൾ.

**13.3 സാമൂഹിക-സാമ്പത്തിക ഉന്നമന പദ്ധതികൾ**

**13.3.1 വീടില്ലാത്തവർക്കു വീട്**

ഭവനരഹിതരായ പട്ടികവർഗ്ഗക്കാർക്കു ലൈഫ് പദ്ധതി മുഖേന ഭവനനിർമ്മാണത്തിന് ആറുലക്ഷം രൂപ ഗ്രാന്റ് അനുവദിക്കുന്നു.

**13.3.2 വീടുകളുടെ അറ്റകുറ്റപ്പണികൾ**

2008ലെ ബേസ്ലൈൻ സർവ്വേ പ്രകാരം തകർന്നതും അടുക്കള ഇല്ലാത്തതും മതിയായ സ്ഥലസൗകര്യങ്ങൾ ഇല്ലാത്തതും സ്റ്റോർ സൗകര്യം ഇല്ലാത്തതുമായ വീടുകൾ പുനരു

ദ്ധരിക്കാനും, അധികമുറികൾ നിർമ്മിക്കാനും തകർന്നവ പുനർനിർമ്മിക്കാനും ഉള്ളതാണു പദ്ധതി. എസ്റ്റിമേറ്റ് പ്രകാരം പരമാവധി 1.5 ലക്ഷം രൂപവരെ ഈ പദ്ധതിപ്രകാരം നൽകുന്നു.

**13.3.3 കടം എഴുതിത്തള്ളുന്ന പദ്ധതി**

സംസ്ഥാനത്തെ പട്ടികവർഗ്ഗവിഭാഗക്കാർ, വിവിധ സർക്കാർവകുപ്പുകൾ, സഹകരണ സ്ഥാപനങ്ങൾ, ദേശസാൽക്കൃതബാങ്കുകൾ, പട്ടികജാതി-പട്ടികവർഗ്ഗ വികസനകോർപ്പറേഷനുകൾ, കുടുംബശ്രീ യൂണിറ്റുകൾ എന്നിവിടങ്ങളിൽനിന്ന് എടുത്തിട്ടുള്ളതും 01-04-2014-ൽ തിരിച്ചടവുകാലാവധി കഴിഞ്ഞതും കടിശ്ശിക ആയതുമായ ഒരുലക്ഷം രൂപവരെയുള്ള വായ്പകൾ (മുതലും പലിശയും പിഴപ്പലിശയും മറ്റു പലിശകളും ഉൾപ്പെടെ) എഴുതിത്തള്ളുന്ന പദ്ധതി. [സർക്കാർ ഉത്തരവ് (അ) നം. 71/2015/പജ.പവ.വിവ തീയതി 01/10/2015].

**13.3.4 കൈത്താങ്ങ് (അനാഥർക്കുള്ള ധനസഹായം)**

മാതാപിതാക്കൾ സംരക്ഷിക്കാനില്ലാത്ത അനാഥരും അശരണരുമായ പട്ടികവർഗ്ഗക്കുട്ടികൾക്കു പ്രായപൂർത്തിയാകുന്നതുവരെയോ സ്വന്തമായി വരുമാനം ഉണ്ടാകുന്നതുവരെയോ ജീവിക്കാനും വിദ്യാഭ്യാസത്തിനും പ്രത്യേക സഹായം നൽകുന്ന പദ്ധതിയാണിത്. ഈ കുട്ടികളെ സംരക്ഷിക്കാനും പരിപാലിച്ചുവളർത്താനുമായുള്ള പ്രതിമാസധനസഹായം 1000 രൂപയിൽനിന്ന് 1500 രൂപയായി വർദ്ധിപ്പിച്ചിട്ടുണ്ട്. ഈ ധനസഹായം 18 വയസ്സ് വരെയോ സ്വന്തമായി തൊഴിൽ കണ്ടെത്തുന്നതുവരെയോ അനുവദിച്ചുവരുന്നു. സർവ്വെ ചെയ്ത് ഇത്തരത്തിലുള്ള കുട്ടികളെ കണ്ടെത്തും.

**13.3.5 പട്ടികവർഗ്ഗപെൺകുട്ടികൾക്കുള്ള വിവാഹധനസഹായം**

നിർദ്ധനരായ പട്ടികവർഗ്ഗയുവതികളുടെ വിവാഹത്തിന് നൽകുന്ന ധനസഹായം 50,000 രൂപയിൽനിന്ന് 1,00,000 രൂപയായി വർദ്ധിപ്പിച്ചിട്ടുണ്ട്. വിവാഹത്തിയതിക്ക് ഒരു മാസം മുമ്പെ അപേക്ഷ ബന്ധപ്പെട്ട ട്രൈബൽ എക്സിക്യൂട്ടീവ് ഓഫീസർ(ടി.ഇ.ഒ.)മാർക്കു നൽകണം. ഈ സമയപരിധിക്കുള്ളിൽ അപേക്ഷിക്കാൻ സാധിക്കാത്തവർക്ക് വിവാഹത്തിനുശേഷം അപേക്ഷിച്ചാൽ അതു ഡയറക്ടറുടെ ഉത്തരവിൻപ്രകാരം അനുവദിക്കും.

**13.3.6 ഗോത്രവാത്സല്യനിധി — പട്ടികവർഗ്ഗപെൺകുട്ടികൾക്കുള്ള ഇൻഷുറൻസ് പദ്ധതി**

പട്ടികവർഗ്ഗവിഭാഗത്തിൽപ്പെട്ട പെൺകുട്ടികൾക്കു ശരിയായ വിദ്യാഭ്യാസം ഉറപ്പാക്കുക, കഴിവു മെച്ചപ്പെടുത്തുക, സാമൂഹികപദവി ഉയർത്തുക, കൊഴിഞ്ഞുപോകുന്നതു തടയുക എന്നീ കാര്യങ്ങൾക്ക് ഇൻഷുറൻസ് ഏർപ്പെടുത്തുന്ന പദ്ധതി. ഇൻഷുർ ചെയ്യപ്പെടുന്ന പട്ടികവർഗ്ഗപെൺകുട്ടികൾ പത്താംക്ലാസ് എത്തുമ്പോഴോ 18 വയസ്സ് ആകുമ്പോഴോ ആണ് ഈ ദീർഘകാലനികേഷപദ്ധതി പൂർത്തിയാവുന്നത്. ഇതനുസരിച്ച് പെൺകുട്ടിന്റെ ജനനരജിസ്ട്രേഷൻ തുടങ്ങി പ്രതിരോധകത്തിവയ്പ്പ്, സ്കൂൾ പ്രവേശനം തുടങ്ങിയ നടപടികളിലൂടെ പെൺകുട്ടി പത്താംക്ലാസിൽ എത്തുന്നതോടെയാണു സ്വയം പര്യാപ്തത കൈവരിക്കുന്നത്. ഇൻഷുറൻസ് തുക ജീവിതനിലനിൽപ്പിനായോ ഉന്നതവിദ്യാഭ്യാസത്തിനായോ ഉപയോഗിക്കാം. 01.04.2017 മുതൽ ജനിച്ച 1076 പെൺകുട്ടികളെ എൽ.ഐ.സി. മുഖേന ഇൻഷുറൻസ് പദ്ധതിയിൽ ഉൾപ്പെടുത്തിയിട്ടുണ്ട്.

**13.3.7 പട്ടികവർഗ്ഗവ്യവതിയുവാക്കൾക്കു സ്വയംതൊഴിലിനം**

**നൈപുണ്യവികസനത്തിനും ധനസഹായം**

പട്ടികവർഗ്ഗവ്യവതിയുവാക്കളിലെ തൊഴിലില്ലായ്മ പരിഹരിക്കാനും ഉപജീവനമാർഗ്ഗത്തിനും വേണ്ടി സ്വയംതൊഴിൽ സംവിധാനം വഴി സഹായം പരമാവധി ധനസഹായം 1.5 ലക്ഷം രൂപയാണ്. ഗുണഭോക്താക്കളിൽ 60% സ്ത്രീകൾ ആയിരിക്കണം. അനാഥർ, വിധവകൾ, അവിവാഹിതരായ അമ്മമാർ, സ്ത്രീകൾ ഗൃഹനാഥയായ കുടുംബം എന്നിവർക്കു മുൻഗണന.

**13.3.8 ഏറ്റവും പിന്നാക്കമായ പട്ടികവർഗ്ഗക്കാർക്കുള്ള തൊഴിൽപരിശീലനം**

അംഗീകൃത വ്യവസായികപരിശീലന ഇൻസ്റ്റിറ്റ്യൂട്ടുകളിൽ പരിശീലനം നേടുന്ന പട്ടികവർഗ്ഗവിദ്യാർത്ഥികൾക്ക് ലംപ്സം ഗ്രാന്റ്, സ്റ്റൈപ്പന്റ്, രണ്ടുജോഡി യൂണിഫോമുകളുടെ ചെലവ് എന്നിവ നൽകുന്നു.

**13.3.9 പട്ടികവർഗ്ഗ പ്രൊമോട്ടർമാർ**

പട്ടികവർഗ്ഗക്കാർ കൂടുതലായി അധിവസിക്കുന്ന മേഖലകളിൽ വികസനത്തിന്റെ കണ്ണിയായി പ്രവർത്തിക്കുക, പട്ടികവർഗ്ഗവികസനവകുപ്പും മറ്റു വകുപ്പുകളും നടപ്പിലാക്കുന്ന പദ്ധതികൾക്കു ഗുണഭോക്താക്കളുടെ സിംഗിൾ വിൻഡോ ആയി പ്രവർത്തിക്കുക, ഗുണഭോക്താക്കളെ ബോധവൽക്കരിക്കുക തുടങ്ങിയ പ്രവർത്തനങ്ങൾക്കായി നിശ്ചിത വിദ്യാഭ്യാസ യോഗ്യതയുള്ള 1,182 പട്ടികവർഗ്ഗവ്യവതിയുവാക്കളെ നിയമിച്ചിട്ടുണ്ട്. കൂടാതെ സംസ്ഥാനത്തെ സർക്കാരാശുപത്രികളിൽ ചികിത്സയ്ക്കുതുന്ന പട്ടികവർഗ്ഗക്കാരെ സഹായിക്കാൻ ആവശ്യമായ ഹെൽത്ത് പ്രൊമോട്ടർമാരെ മേൽപ്പറഞ്ഞ പ്രൊമോട്ടർമാരിൽനിന്നു പ്രത്യേകമായി നിയോഗിച്ചിട്ടുണ്ട്. ഇവർക്കു പ്രതിമാസം 9,625 രൂപ ഓണറേറിയവും യാത്രാ ചെലവും ഉൾപ്പെടെ നൽകിവന്നത് 12,500 രൂപയായി 2019-20-ൽ വർദ്ധിപ്പിച്ചിട്ടുണ്ട്.

**13.3.10 ഊരുകൂട്ടങ്ങൾ ചേരാൻ സഹായം**

ഊരുകൂട്ടങ്ങളുടെ പ്രവർത്തനം ശക്തിപ്പെടുത്തുന്നതിന്റെ ഭാഗമായി എല്ലാ പട്ടികവർഗ്ഗസങ്കേതങ്ങളിലും ഊരുകൂട്ടങ്ങൾ കൂടാൻ പരിശീലനം നൽകുന്ന പദ്ധതി. സൂക്ഷ്മതലത്തിലുള്ള ആസൂത്രണം, ഗ്രാമമിക ആരോഗ്യ പരിപാലനം, സർക്കാരിന്റെ വികസനപ്രവർത്തനങ്ങൾ, നിർവഹണത്തിലും മോണിറ്ററിംഗിലും പങ്കാളിത്തം വർദ്ധിപ്പിക്കൽ എന്നിവയിലാണു പരിശീലനം. നാലുമാസത്തിലൊരിക്കലേങ്കിലും ഊരുകൂട്ടങ്ങൾ യോഗം ചേരേണ്ടതുണ്ട്. ഓരോ ഊരുകൂട്ടയോഗത്തിന്റെയും ചെലവുകൾക്കായി 2500 രൂപ വീതം നൽകിവരുന്നു.

**13.3.11 പട്ടികവർഗ്ഗക്ഷേമസ്ഥാപനങ്ങൾക്കുള്ള ധനസഹായം**

മാനന്തവാടി പ്രിയദർശിനി തേയിലത്തോട്ടത്തിനു കാർഷികവൃത്തിക്കുള്ള ധനസഹായം, വയനാട് ജില്ലയിൽ അംബേദ്കർസ്മാരക ഗ്രാമവികസന ഇൻസ്റ്റിറ്റ്യൂട്ടിന് തൊഴിൽവൈദഗ്ദ്ധ്യപരിശീലനത്തിനുള്ള ധനസഹായം, അട്ടപ്പാടി കോ-ഓപ്പറേറ്റീവ് ഫാമിങ് സൊസൈറ്റിക്കുള്ള ധനസഹായം, അട്ടപ്പാടിയിലെ ചിണ്ടക്കി സ്കൂൾ, ഹോസ്റ്റൽ എന്നിവയുടെ പ്രവർത്തനത്തിനുള്ള ധനസഹായം പട്ടികവർഗ്ഗമേഖലയിലെ പട്ടികവർഗ്ഗസഹകരണസംഘങ്ങൾക്കു നൽകുന്ന പ്രവർത്തനധനസഹായം എന്നിവ ഈ പദ്ധതിയിൽ വരുന്നു.

**13.3.12 വംശീയവൈദ്യർക്കു ധനസഹായം**

പരമ്പരാഗത പട്ടികവർഗ്ഗവൈദ്യർക്ക് 10,000 രൂപ വാർഷികഗ്രാന്റായി നൽകുന്നു. കിർത്താഡ്സിന്റെ സഹായത്തോടെ വൈദ്യവൃത്തിക്കാരെ തെരഞ്ഞെടുത്ത് തുക ഗുണഭോക്താവിന്റെ ബാങ്ക് അക്കൗണ്ടിലേക്കു കൈമാറ്റം.

**13.3.13 ട്രൈബൽ ബോർഡ് അംഗങ്ങളുടെ യാത്രാച്ചെലവ്**

സംസ്ഥാന, ജില്ലാ പട്ടികവർഗ്ഗ ഉപദേശകസമിതി അംഗങ്ങൾക്ക് ഉപദേശകസമിതിയോഗത്തിൽ പങ്കെടുക്കാൻ യാത്രാച്ചെലവു നൽകുന്നു.

**വകുപ്പാസ്ഥാനം:**

ഡയറക്ടർ, പട്ടികവർഗ്ഗവികസനവകുപ്പ്,  
വികാസ് ഭവൻ നാലാം നില, തിരുവനന്തപുരം 695033

ഫോൺ: 0471-2302990  
വെബ്സൈറ്റ്: <https://kerala.gov.in/scheduled-tribes-development>  
ടോൾഫ്രീ നമ്പർ: 1800 425 2312

**ചില പ്രധാന വെബ്സൈറ്റുകൾ:**  
കിർത്താഡ്സ് - വെബ്സൈറ്റ്: [www.kirtads.kerala.gov.in](http://www.kirtads.kerala.gov.in)

ഇ-ഗ്രാന്റ്സ് (വിവിധസഹായങ്ങൾക്ക് അപേക്ഷിക്കാനുള്ള വെബ്സൈറ്റ്):  
<http://www.e-grantz.kerala.gov.in/>

സംസ്ഥാന പട്ടികജാതി-പട്ടികവർഗ്ഗ കമ്മീഷൻ വെബ്സൈറ്റ്:  
<http://www.kscscst.kerala.gov.in/>

ദേശീയ പട്ടികവർഗ്ഗ കമ്മീഷൻ - വെബ്സൈറ്റ്: <http://ncst.nic.in>

**ഐ.റ്റി.ഡി. പ്രോജക്ട് ഓഫീസുകളുടെ വിലാസങ്ങൾ:**

ഐ.റ്റി.ഡി. പ്രോജക്ട് ഓഫീസ്,  
നെടുമങ്ങാട് സത്രം മുക്ക്,  
നെടുമങ്ങാട്, നെടുമങ്ങാട് പി.ഒ.,  
തിരുവനന്തപുരം 695541  
ഫോൺ: 0472 2812557, 9496070328  
ഇ-മെയിൽ: [ndditdp@gmail.com](mailto:ndditdp@gmail.com)

ഐ.റ്റി.ഡി. പ്രോജക്ട് ഓഫീസ്,  
കാഞ്ഞിരപ്പള്ളി, മിനി സിവിൽ സ്റ്റേഷൻ,  
കാഞ്ഞിരപ്പള്ളി പി.ഒ., കോട്ടയം 686 507  
ഫോൺ: 04828 202751, 9496070329  
ഇ-മെയിൽ: [itdpkply@gmail.com](mailto:itdpkply@gmail.com)

ഐ.റ്റി.ഡി. പ്രോജക്ട് ഓഫീസ്,  
മിനി സിവിൽ സ്റ്റേഷൻ ന്യൂ ബിൽഡിംഗ്

തൊടുപുഴ പി.ഒ., ഇടുക്കി 685584  
ഫോൺ: 04862 222399, 9496070330  
ഇ-മെയിൽ: [itdpidukki@gmail.com](mailto:itdpidukki@gmail.com)

ഐ.റ്റി.ഡി. പ്രോജക്ട് ഓഫീസ്,  
നിലമ്പൂർ, നിലമ്പൂർ പി.ഒ., മലപ്പുറം - 679 329  
ഫോൺ: 04931 220315, 9496070331  
ഇ-മെയിൽ: [nlbitdp@gmail.com](mailto:nlbitdp@gmail.com)

ഐ.റ്റി.ഡി. പ്രോജക്ട് ഓഫീസ്,  
അട്ടപ്പാടി, അഗളി പി.ഒ.  
പാലക്കാട് - 678 581  
ഫോൺ: 04924 254382, 9496070332  
ഇ-മെയിൽ: [poitdpatty@gmail.com](mailto:poitdpatty@gmail.com)

ഐ.റ്റി.ഡി. പ്രോജക്ട് ഓഫീസ്,  
കൽപ്പറ്റ നോർത്ത് പി.ഒ.  
വയനാട് - 673 592  
ഫോൺ: 04936 202232, 9496070333  
ഇ-മെയിൽ: [kptitdp@gmail.com](mailto:kptitdp@gmail.com)

ഐ.റ്റി.ഡി. പ്രോജക്ട് ഓഫീസ്,  
സിവിൽ സ്റ്റേഷൻ പി.ഒ., കണ്ണൂർ - 670 003.  
ഫോൺ: 0497 2700357, 9496070334  
ഇ-മെയിൽ: [cnritdp@gmail.com](mailto:cnritdp@gmail.com)

## പിന്നാക്കവിഭാഗവികസനവകുപ്പ്

### 14.1 ഒ.ബി.സി. പ്രിമെട്രിക് സ്കോളർഷിപ്പ്

സഹായം: സ്റ്റാൻഡേർഡ് I-X: 1000 രൂപ സ്റ്റൈപ്പെന്റും 500 രൂപ അഡ്ഹോക് ഗ്രാന്റും.

അർഹതാമാനദണ്ഡം: സംസ്ഥാനത്തെ സർക്കാർ, എയ്ഡഡ് സ്കൂളുകളിലെ ഒന്നാമതൽ പത്തുവരെ ക്ലാസ്സുകളിൽ പഠിക്കുന്ന, കുടുംബവാർഷികവരുമാനം 2,50,000 രൂപ കവിയാത്ത വിദ്യാർത്ഥികൾ. കുടുംബവാർഷികവരുമാനം കുറഞ്ഞവർക്കു ഫണ്ടിന്റെ ലഭ്യതയ്ക്കനുസരിച്ചു സ്കോളർഷിപ്പ് അനുവദിക്കുന്നു. ഇത് 50% കേന്ദ്രാവിഷ്കൃതപദ്ധതിയാണ്. അതുകൊണ്ടുതന്നെ വരുമാനപരിധി കേന്ദ്രസർക്കാറാണു നിശ്ചയിക്കുന്നത്.

അപേക്ഷിക്കേണ്ട വിധം: അദ്ധ്യയനവർഷാരംഭത്തിൽ വകുപ്പ് നോട്ടീഫിക്കേഷൻ പുറപ്പെടുവിക്കുന്ന മുറയ്ക്ക് വിദ്യാർത്ഥികൾ നിശ്ചിതമാതൃകയിലുള്ള അപേക്ഷാഫോം പൂരിപ്പിച്ച് സ്കൂൾ പ്രധാനാധ്യാപകരെ ഏല്പിക്കണം. സ്കൂളധികൃതർ നിശ്ചിതതീയതിക്കകം <http://www.scholarship.itschool.gov.in> എന്ന സ്കോളർഷിപ്പ് പോർട്ടൽ മുഖേന ഓൺലൈൻ എൻട്രി നടത്തണം.

സമയപരിധി: നോട്ടീഫിക്കേഷൻ പ്രകാരമുള്ള കാലയളവ്

### 14.2 ഒ.ഇ.സി. പ്രിമെട്രിക് സ്കോളർഷിപ്പ്

സഹായം: സ്റ്റാൻഡേർഡ് I – IV: 320 രൂപ

സ്റ്റാൻഡേർഡ് V – VII: 630 രൂപ

സ്റ്റാൻഡേർഡ് VIII – X: 940 രൂപ

അർഹതാമാനദണ്ഡം: സർക്കാർ, എയ്ഡഡ്, അംഗീകൃത അൺ എയ്ഡഡ്, സി.ബി. എസ്.സി, ഐ.സി.എസ്.സി., കേന്ദ്രീയ വിദ്യാലയം എന്നീ സ്ഥാപനങ്ങളിലെ ഒ.ഇ.സി വിഭാഗം വിദ്യാർത്ഥികൾക്ക് ആനുകൂല്യം നൽകുന്നു. വരുമാനപരിധിയില്ല.

അപേക്ഷിക്കേണ്ട വിധം: വിദ്യാർത്ഥികൾ അപേക്ഷ നൽകേണ്ടതില്ല.



**നടപടിക്രമം:** സ്കൂളധികൃതർ നിശ്ചിതതീയതിക്കകം <http://www.scholarship.itschool.gov.in> എന്ന സ്കോളർഷിപ്പ് പോർട്ടൽ മുഖേന ഓൺലൈൻ എൻട്രി നടത്തണം.

**സമയപരിധി:** നോട്ടിഫിക്കേഷൻ പ്രകാരമുള്ള കാലയളവ്

**14.3 ഒ.ബി.സി. പോസ്റ്റ്മെട്രിക് സ്കോളർഷിപ്പ്**

**സഹായം:** ഒ.ബി.സി വിഭാഗം വിദ്യാർത്ഥികൾക്ക് ഹയർ സെക്കൻഡറി തലത്തിൽ പട്ടികജാതിവികസനവകുപ്പിന്റെ ഇ-ഗ്രാന്റ്സ് മുഖേനയും മറ്റു തിരഞ്ഞെടുക്കപ്പെട്ട കോഴ്സുകൾക്കു പിന്നാക്കവിഭാഗവികസനവകുപ്പു നേരിട്ടും ആണ് ആനുകൂല്യം അനുവദിക്കുന്നത്.

**അർഹതാമാനദണ്ഡം:** സംസ്ഥാനത്തിനുപുറത്തെ ദേശീയപ്രാധാന്യമുള്ള വിദ്യാഭ്യാസ സ്ഥാപനങ്ങളിൽ അഖിലേൻഡ്യാടിസ്ഥാനത്തിൽ നടത്തുന്ന തിരഞ്ഞെടുപ്പരീതിപ്രകാരം പ്രവേശനം ലഭിച്ചു പഠിക്കുന്ന വിദ്യാർത്ഥികൾക്കും ഒ.ബി.സി പോസ്റ്റ്മെട്രിക് സ്കോളർഷിപ്പിന് (100% സി.എസ്.എസ്) അപേക്ഷിക്കാം. സംസ്ഥാനത്തിനകത്ത് ഹയർ സെക്കൻഡറി കോഴ്സുകൾക്കു മാത്രമായി പരിമിതപ്പെടുത്തിയിട്ടുണ്ട്. വരുമാനപരിധി കേന്ദ്ര സർക്കാർമാനദണ്ഡപ്രകാരമാണ്. കുടുംബവാർഷികവരുമാനപരിധി ഒരുലക്ഷം രൂപ. സംസ്ഥാനത്തെ ഒ.ബി.സി പട്ടികയിൽ ഉൾപ്പെട്ടവരായിരിക്കണം.

**അപേക്ഷിക്കേണ്ട വിധം:** <http://www.bccd.kerala.gov.in> എന്ന വെബ്സൈറ്റിൽനിന്ന് അപേക്ഷാഫോം ഡൗൺലോഡ് ചെയ്യാം. പൂരിപ്പിച്ച അപേക്ഷ ജാതി, വരുമാനസർട്ടിഫിക്കറ്റുകൾ, എസ്എസ്എൽസിയുടെയോ തത്തുല്യയോഗ്യതയുടെയോ സാക്ഷ്യപത്രത്തിന്റെ പകർപ്പ്, ഇപ്പോൾ പഠനം നടത്തുന്ന കോഴ്സിന്റെ അടിസ്ഥാനയോഗ്യതയുടെ സർട്ടിഫിക്കറ്റുകളുടെ പകർപ്പുകൾ എന്നിവസഹിതം നിലവിൽ പഠിക്കുന്ന സ്ഥാപനത്തിന്റെ മേധാവിയുടെ സാക്ഷ്യപ്പെടുത്തലോടെയും ശുപാർശയോടെയും വകുപ്പുമേധാവിക്ക് നൽകണം. ഹയർ സെക്കൻഡറിലെ അപേക്ഷ ഇ-ഗ്രാന്റ്സ് മുഖേന ഓൺലൈനായാണു നൽകേണ്ടത്.

**അപേക്ഷിക്കേണ്ട വിലാസം:** ഡയറക്ടർ, പിന്നാക്കവിഭാഗവികസനവകുപ്പ്, അയ്യങ്കാളി ഭവൻ, കനകനഗർ, വെള്ളയമ്പലം, തിരുവനന്തപുരം 695003

**സമയപരിധി:** നോട്ടിഫിക്കേഷൻ പ്രകാരമുള്ള കാലയളവ്

**നടപ്പാക്കുന്നത്:** ഹയർ സെക്കൻഡറി ഒഴികെയുള്ള കോഴ്സുകൾക്കു ഡയറക്ടറോട് നേരിട്ടു നടപ്പാക്കുന്നു. ഹയർ സെക്കൻഡറി കോഴ്സുകൾക്കു പട്ടികജാതിവികസനവകുപ്പ് ഇ-ഗ്രാന്റ്സിലൂടെ നടപ്പാക്കുന്നു.

**14.4 ഒ.ഇ.സി. പോസ്റ്റ്മെട്രിക് വിദ്യാഭ്യാസാനുകൂല്യം**

**സഹായം:** പ്ലസ് ടു മുതൽ പി.എച്ച്.ഡി. വരെയുള്ള കോഴ്സുകളിൽ പ്രവേശനം നേടുന്ന ഒ.ഇ.സി. വിദ്യാർത്ഥികൾക്കു ലംപ്സം ഗ്രാന്റ്, പ്രതിമാസസ്റ്റൈപ്പെന്റ്, നിയമാനുസൃത ഫീസുകൾ അനുവദിക്കുന്നു. സംസ്ഥാനത്തെ അൺഎയ്ഡഡ് മേഖലയിൽ പഠിക്കുന്ന ഒ.ഇ.സി. വിദ്യാർത്ഥികളിൽ പ്രൊഫഷണൽ കോഴ്സിനു പഠിക്കുന്നവർക്കു മാത്രമാണ് വിദ്യാഭ്യാസാനുകൂല്യം അനുവദിക്കുന്നത്. സർക്കാർ/എയ്ഡഡ് മേഖലയിൽ എല്ലാ കോഴ്സുകളിലും വിദ്യാർത്ഥികൾക്ക് ആനുകൂല്യം അനുവദിക്കുന്നുണ്ട്.

**അർഹതാമാനദണ്ഡം:** സംസ്ഥാനത്തെ മറ്റർഹവിഭാഗ (ഒ.ഇ.സി) പട്ടികയിൽ ഉൾപ്പെട്ടവരായിരിക്കണം. മെറിറ്റിലോ റിസർവേഷനിലോ പ്രവേശനം നേടിയവരായിരിക്കണം. ക്കുമാരപിള്ളക്കമ്മീഷൻ റിപ്പോർട്ട് (കെ.പി.സി.ആർ.) പ്രകാരം സാമൂഹികവും സാമ്പത്തികവുമായി പിന്നാക്കം നില്ക്കുന്ന സമുദായങ്ങളിലെ (S.E.B.C.) വിദ്യാർത്ഥികൾക്ക് ഒരുലക്ഷം രൂപ വരുമാനപരിധിക്കു വിധേയമായി പോസ്റ്റ്മെട്രിക് വിദ്യാഭ്യാസാനുകൂല്യം നൽകുന്നത് ഇതേ സ്കീമിലൂടെയാണ്.

**അപേക്ഷിക്കേണ്ട വിധം:** ഇ-ഗ്രാന്റ്സ് മുഖേന ഓൺലൈനായി

**ഇ-ഗ്രാന്റ്സ് വിലാസം:** <http://www.e-gratnz.kerala.gov.in>

**സമയപരിധി:** പ്രവേശനം നേടി രണ്ടുമാസത്തിനകം അപേക്ഷിക്കണം

**നടപ്പാക്കുന്നത്:** പട്ടികജാതിവികസനവകുപ്പ് ഡയറക്ടർ

**14.5 ഓവർസീസ് സ്റ്റോളർഷിപ്പ്**

**സഹായം:** 10,00,000 രൂപ വരെ അനുവദിക്കുന്നു.

**അർഹതാമാനദണ്ഡം:** വിദേശസർവ്വകലാശാലകളിൽ മെഡിക്കൽ, എൻജിനീയറിങ്, പ്യൂവർസയൻസ്, അഗ്രികൾച്ചർ, മാനേജ്മെന്റ് കോഴ്സുകളിൽ ഉപരിപഠനം നടത്തുന്നതിനുള്ള അവസരം ഒരുക്കി നടപ്പാക്കുന്ന പദ്ധതിയാണ് ഓവർസീസ് സ്റ്റോളർഷിപ്പ്. ഫസ്റ്റ് ക്ലാസ്സോടെ, അല്ലെങ്കിൽ 60% മാർക്കിൽ കുറയാതെ, അല്ലെങ്കിൽ സമാനഗ്രേഡിൽ ബിരുദം നേടിയവരായിരിക്കണം. മേൽയോഗ്യതയോടെ ഏതെങ്കിലും സ്ഥാപനത്തിൽ പ്രവൃത്തി പരിചയം ഉള്ളവർക്കു മുൻഗണന. ബിരുദം നേടിയിട്ടുള്ള വിഷയത്തിൽ ഉപരിപഠനം നടത്തുന്നവർക്കു മാത്രമേ അർഹതയുണ്ടാകൂ. വരുമാനപരിധി ആറുലക്ഷം രൂപ.

**അപേക്ഷിക്കേണ്ട വിധം:** [www.bccd.kerala.gov.in](http://www.bccd.kerala.gov.in) എന്ന വെബ്സൈറ്റിൽനിന്ന് അപേക്ഷാഫോം ഡൗൺലോഡ് ചെയ്യാം. പൂരിപ്പിച്ച അപേക്ഷ ജാതി, വരുമാനസർട്ടിഫിക്കറ്റുകൾ, എസ്എസ്എൽസിയുടെയോ തത്തുല്യയോഗ്യതയുടെയോ സാക്ഷ്യപത്രത്തിന്റെ പകർപ്പ്, ഇപ്പോൾ പഠനം നടത്തുന്ന കോഴ്സിന്റെ അടിസ്ഥാനയോഗ്യതയുടെ സർട്ടിഫിക്കറ്റുകളുടെ പകർപ്പുകൾ, യൂണിവേഴ്സിറ്റിയുടെ ഓഫർ ലെറ്റർ എന്നിവ സഹിതം വകുപ്പുമേധാവികൾക്ക് നൽകണം.

**അപേക്ഷിക്കേണ്ട വിധം:** ഡയറക്ടർ, പിന്നാക്കവിഭാഗവികസനവകുപ്പ്, അയ്യങ്കാളി ഭവൻ, കനകനഗർ, വെള്ളയമ്പലം, തിരുവനന്തപുരം 695003

**സമയപരിധി:** നോട്ടിഫിക്കേഷൻ പ്രകാരമുള്ള കാലയളവ്

**നടപ്പാക്കുന്നത്:** ഡയറക്ടറേറ്റ് നേരിട്ട്.

**14.6 അഡ്വക്കേറ്റ് ഗ്രാന്റ്**

**സഹായം:** അഭിഭാഷക കൗൺസിലിൽ എൻറോൾ ചെയ്ത നിയമ ബിരുദധാരികൾക്ക് പ്രാക്ടീസ് ചെയ്യുന്നതിന് പ്രതിവർഷം 12000 രൂപ വീതം 3 വർഷത്തേക്ക് ധനസഹായം അനുവദിക്കുന്നു.

**അർഹതാമാനദണ്ഡം:** അഭിഭാഷക കൗൺസിലിൽ എൻറോൾ ചെയ്ത വാർഷികവരുമാനം 1 ലക്ഷം രൂപയിൽ അധികരിക്കാത്ത നിയമ ബിരുദധാരികൾക്ക് അപേക്ഷിക്കാം.

**അപേക്ഷിക്കേണ്ട വിലാസം:** [www.bccd.kerala.gov.in](http://www.bccd.kerala.gov.in) എന്ന വെബ്സൈറ്റിൽനിന്നു ഡൗൺലോഡ് ചെയ്തു നിശ്ചിത മാതൃകയിലുള്ള അപേക്ഷ പൂരിപ്പിച്ച് ജാതിസർട്ടിഫിക്കറ്റ്, വരുമാനസർട്ടിഫിക്കറ്റ്, എൻറോൾമെന്റ് സർട്ടിഫിക്കറ്റ്, സീനിയർ അഭിഭാഷകനിൽനിന്നുള്ള സാക്ഷ്യപത്രം, ബാങ്ക് പാസ് ബുക്കിന്റേ പകർപ്പ് എന്നിവ സഹിതം നൽകണം

**അപേക്ഷിക്കേണ്ട വിലാസം:** തിരുവനന്തപുരം മുതൽ എറണാകുളം വരെയുള്ളവർ ദക്ഷിണമേഖലാ ഡെപ്യൂട്ടി ഡയറക്ടർക്കും തൃശ്ശൂർ മുതൽ കാസർഗോഡ് വരെയുള്ളവർ ഉത്തരമേഖലാ ഡെപ്യൂട്ടി ഡയറക്ടർക്കുമാണ് അപേക്ഷ അയയ്ക്കേണ്ടത്. വിലാസം ഈ അധ്യായത്തിന്റെ അവസാനം.

**സമയപരിധി:** നോട്ടിഫിക്കേഷൻ പ്രകാരമുള്ള കാലയളവ്

**14.7 എംപ്ലോയബിലിറ്റി എൻഹാൻസ്‌മെന്റ് പ്രോഗ്രാം**

**സഹായം:** മെഡിക്കൽ, എൻജിനീയറിങ് എൻട്രൻസ് - 30,000 രൂപ  
സിവിൽ സർവ്വീസ് - 50,000 രൂപ

ബാങ്കിങ് - 20,000 രൂപ

യു.ജി.സി., നെറ്റ്, ഗേറ്റ് പരീക്ഷാപരിശീലനം - 25,000 രൂപ

പ്രൊഫഷണലുകൾക്കു സംരംഭങ്ങൾ തുടങ്ങാൻ ധനസഹായം - 2 ലക്ഷം രൂപാ സബ്സിഡി

സിക്കിൾ സെൽ അനീമിയ ബാധിതർക്കു സ്വയംതൊഴിൽ ഗ്രാന്റ് - 1,00,000 രൂപ. വരുമാനപരിധി ഒരുലക്ഷം രൂപ.

**അർഹതമാനദണ്ഡം:** മെഡിക്കൽ, എൻജിനീയറിങ് എൻട്രൻസ്, സിവിൽ സർവ്വീസ്, ബാങ്കിങ് തുടങ്ങിയ വിവിധ മത്സരപ്പരീക്ഷാപരിശീലനം നടത്തുന്ന വിദ്യാർത്ഥികൾക്കും ഉദ്യോഗാർത്ഥികൾക്കും ധനസഹായം അനുവദിക്കുന്ന പദ്ധതിയാണിത്. സ്വയംതൊഴിൽപദ്ധതികൾക്കും ഈ സ്കീംപ്രകാരം ആനുകൂല്യം നൽകുന്നു. വാർഷികവരുമാനപരിധി 4.5 ലക്ഷം രൂപ. അപേക്ഷകരുടെ എണ്ണം അധികമായാൽ രണ്ടുലക്ഷം രൂപ വരുമാനപരിധിയിൽ താഴെയുള്ളവർക്കായി ആനുകൂല്യം പരിമിതപ്പെടുത്തും.

**അപേക്ഷിക്കേണ്ട വിലാസം:** മത്സരപ്പരീക്ഷകൾക്കുള്ള അപേക്ഷ <http://www.eep.bccd.kerala.gov.in> എന്ന വെബ്സൈറ്റ് മുഖേന ഓൺലൈൻ ആയാണു നൽകേണ്ടത്. സ്വയംതൊഴിൽപദ്ധതികളുടെ അപേക്ഷ കടലാസിൽ തയ്യാറാക്കി നൽകണം.

**അപേക്ഷിക്കേണ്ട വിലാസം:** സ്വയംതൊഴിലിനുള്ള അപേക്ഷ തിരുവനന്തപുരം മുതൽ എറണാകുളം വരെയുള്ളവർ ദക്ഷിണമേഖലാ ഡെപ്യൂട്ടി ഡയറക്ടർക്കും തൃശ്ശൂർ മുതൽ കാസർഗോഡ് വരെയുള്ളവർ ഉത്തരമേഖലാ ഡെപ്യൂട്ടി ഡയറക്ടർക്കുമാണ് അയയ്ക്കേണ്ടത്.

മത്സരപ്പരീക്ഷകൾക്കുള്ള അപേക്ഷകൾ ഓൺലൈനായി നൽകി അതിന്റെ പ്രിന്റ് ഔട്ട് ആവശ്യമായ സാക്ഷ്യപത്രങ്ങൾ സഹിതം അതതു മേഖലാ ഡെപ്യൂട്ടി ഡയറക്ടർമാർക്കു നൽകണം.

**അയയ്ക്കേണ്ട വിലാസം:** ഈ അധ്യായത്തിന്റെ അവസാനം

**സമയപരിധി:** നോട്ടിഫിക്കേഷൻ പ്രകാരമുള്ള കാലയളവ്

നടപ്പാക്കുന്നത്: മേഖലാ ഡെപ്യൂട്ടി ഡയറക്ടർമാർ. രണ്ടു സ്വയംതൊഴിൽപദ്ധതികളും പിന്നോക്കവിഭാഗവികസനകോർപ്പറേഷനുമായി സഹകരിച്ചാണ് നടപ്പിലാക്കുന്നത്.

**14.8 ഓട്ടോമൊബൈൽ മേഖലയിൽ തൊഴിൽപരിശീലനം**

**പദ്ധതിയുടെ പേര്:** ഓട്ടോമൊബൈൽ മേഖലയിൽ തൊഴിൽപരിശീലനം

**സഹായം:** പ്രതിമാസം 7000 രൂപ വരെ.

**അർഹതാമാനദണ്ഡം:** പൊതു-സ്വകാര്യപങ്കാളിത്തത്തോടെ ഓട്ടോമൊബൈൽ മേഖലയിൽ ഡിപ്ലോമ, ഐ.റ്റി.ഐ, ഐ.റ്റി.സി കോഴ്സ് പൂർത്തിയാക്കിയവർക്ക് പരിശീലനം നൽകുകയും പ്രമുഖസ്ഥാപനങ്ങളിൽ തൊഴിൽ ഉറപ്പാക്കുകയും ചെയ്യുന്ന പദ്ധതി. പരിശീലനകാലയളവിൽ ട്യൂഷൻ ഫീസ്, സ്റ്റൈപ്പന്റ് ഇനങ്ങളിലായി പ്രതിമാസം 7000 രൂപ വരെ അനുവദിക്കുന്നു. വരുമാന പരിധി നാലു ലക്ഷം രൂപ.

**അപേക്ഷിക്കേണ്ട വിലം:** <http://www.b added.cdd.kerala.gov.in> എന്ന വെബ്സൈറ്റിൽനിന്നു ഡൗൺലോഡ് ചെയ്ത നിശ്ചിതമാതൃകയിലുള്ള അപേക്ഷ പൂരിപ്പിച്ച് ജാതിസർട്ടിഫിക്കറ്റ്, വരുമാനസർട്ടിഫിക്കറ്റ്, അടിസ്ഥാനയോഗ്യതയുടെ സർട്ടിഫിക്കറ്റുകളുടെ പകർപ്പ് എന്നിവ സഹിതം നൽകണം.

**അപേക്ഷിക്കേണ്ട വിലാസം:** മേഖലാ ഡെപ്യൂട്ടി ഡയറക്ടർ, പിന്നാക്കവിഭാഗവികസനവകുപ്പ്, സിവിൽ സ്റ്റേഷൻ, രണ്ടാം നില, കാക്കനാട്, എറണാകുളം-682030

**സമയപരിധി:** നോട്ടിഫിക്കേഷൻ പ്രകാരമുള്ള കാലയളവ്

**14.9 വിശ്വകർമ്മജർക്കുള്ള പെൻഷൻ**

**സഹായം:** പ്രതിമാസം 1100 രൂപ

**അർഹതാമാനദണ്ഡം:** 60 വയസ്സ് തികഞ്ഞ പരമ്പരാഗത വിശ്വകർമ്മതൊഴിലിൽ ഏർപ്പെട്ടിരുന്നവർക്ക്. വരുമാനപരിധി ഒരുലക്ഷം രൂപ.

**അപേക്ഷിക്കേണ്ട വിലം:** <http://www.b added.cdd.kerala.gov.in> എന്ന വെബ്സൈറ്റ് വഴി ഓൺലൈൻ ആയി

**അപേക്ഷിക്കേണ്ട വിലാസം:** ഡയറക്ടർക്ക് (വിലാസം അദ്ധ്യായത്തിന്റെ അവസാനം)

**സമയപരിധി:** നോട്ടിഫിക്കേഷൻ പ്രകാരമുള്ള കാലയളവ്

**14.10 പരമ്പരാഗത മൺപാത്രനിർമ്മാണത്തൊഴിലാളികൾക്കുള്ള ധനസഹായം**

**സഹായം:** തൊഴിൽ നവീകരിക്കുന്നതിനും യന്ത്രസാമഗ്രികൾ വാങ്ങുന്നതിനും 25,000 രൂപ വീതം.

**അർഹതാമാനദണ്ഡം:** വാർഷികവരുമാനം ഒരുലക്ഷം രൂപ കവിയാത്ത, നിലവിൽ മൺപാത്രനിർമ്മാണത്തൊഴിൽ ചെയ്യുന്ന, പരമ്പരാഗതതൊഴിലാളികൾക്ക്.

**അപേക്ഷിക്കേണ്ട വിലം:** [www.b added.cddkerala.gov.in](http://www.b added.cddkerala.gov.in) എന്ന വെബ്സൈറ്റിൽനിന്നു ഡൗൺലോഡ് ചെയ്ത നിശ്ചിതമാതൃകയിലുള്ള അപേക്ഷാഫോം പൂരിപ്പിച്ച് ജാതിസർട്ടിഫിക്ക

റ്റ്, വരുമാനസർട്ടിഫിക്കറ്റ്, മറ്റു സർട്ടിഫിക്കറ്റുകളുടെ പകർപ്പുകൾ എന്നിവ സഹിതം നൽകണം

**അപേക്ഷിക്കേണ്ട വിലാസം:** തിരുവനന്തപുരം മുതൽ എറണാകുളം വരെയുള്ള അപേക്ഷകൾ ഉത്തരമേഖലാ ഡെപ്യൂട്ടി ഡയറക്ടർക്കും തൃശ്ശൂർ മുതൽ കാസർഗോഡ് വരെയുള്ള അപേക്ഷകൾ ദക്ഷിണമേഖലാ ഡെപ്യൂട്ടി ഡയറക്ടർക്കും അയയ്ക്കണം. വിലാസം അദ്ധ്യായത്തിന്റെ അവസാനം.

**സമയപരിധി:** നോട്ടിഫിക്കേഷൻ പ്രകാരമുള്ള കാലയളവ്

**14.11 പരമ്പരാഗതകരകൗശലപ്പണിക്കാർക്കു നൈപുണ്യവികസനപരിശീലനത്തിനും ടൂർക്കിറ്റിനുള്ള ധനസഹായം**

**സഹായം:** പരിശീലനം അടക്കം പരമാവധി 25,000 രൂപ ഗ്രാന്റ് ആയി അനുവദിക്കുന്നു. തുക ഗുണഭോക്താക്കളുടെ അക്കൗണ്ടിലേക്കു രണ്ടുതവണയായി കൈമാറുന്നു.

**അർഹതാമാനദണ്ഡം:** പിന്നാക്കസമുദായങ്ങളിൽപ്പെട്ട പരമ്പരാഗതകരകൗശലത്തൊഴിൽ ചെയ്യുന്ന സമുദായങ്ങളായിരിക്കണം. കുടുംബവാർഷികവരുമാനം ഒരുലക്ഷം രൂപയിൽ കവിയരുത്.

**അപേക്ഷിക്കേണ്ട വിലാസം:** [www.bcdkerala.gov.in](http://www.bcdkerala.gov.in) എന്ന വെബ്സൈറ്റിൽനിന്നു ഡൗൺലോഡ് ചെയ്ത നിശ്ചിതമാതൃകയിലുള്ള അപേക്ഷാഫോം പൂരിപ്പിച്ചു ജാതിസർട്ടിഫിക്കറ്റ്, വരുമാനസർട്ടിഫിക്കറ്റ്, മറ്റു സർട്ടിഫിക്കറ്റുകളുടെ പകർപ്പുകൾ എന്നിവ സഹിതം നൽകണം.

**അപേക്ഷിക്കേണ്ട വിലാസം:** തിരുവനന്തപുരം മുതൽ എറണാകുളം വരെയുള്ളവർ ദക്ഷിണമേഖലാ ഡെപ്യൂട്ടി ഡയറക്ടർക്കും തൃശ്ശൂർ മുതൽ കാസർഗോഡ് വരെയുള്ളവർ ഉത്തരമേഖലാ ഡെപ്യൂട്ടി ഡയറക്ടർക്കുമാണ് അപേക്ഷ അയയ്ക്കേണ്ടത്. വിലാസം ഈ അദ്ധ്യായത്തിന്റെ അവസാനം.

**സമയപരിധി:** നോട്ടിഫിക്കേഷൻ പ്രകാരമുള്ള കാലയളവ്

**14.12 പരമ്പരാഗത ബാർബർത്തൊഴിലാളികൾക്കുള്ള ധനസഹായം**

**സഹായം:** 25,000 രൂപ വരെ വിവിധ ഗഡുക്കളായി ഗ്രാന്റ് അനുവദിക്കുന്നു.

**അർഹതാമാനദണ്ഡം:** പിന്നാക്കസമുദായങ്ങളിൽപ്പെട്ട പരമ്പരാഗതബാർബർത്തൊഴിലിൽ ഏർപ്പെട്ടിരിക്കുന്നവർ ആയിരിക്കണം. കുടുംബവാർഷികവരുമാനം ഒരുലക്ഷം രൂപയിൽ കവിയരുത്. ഗ്രാമ പ്രദേശങ്ങളിൽ പ്രവർത്തിക്കുന്ന ബാർബർ ഷോപ്പുകളായിരിക്കണം

**അപേക്ഷിക്കേണ്ട വിലാസം:** [www.bcdkerala.gov.in](http://www.bcdkerala.gov.in) എന്ന വെബ്സൈറ്റിൽനിന്നു ഡൗൺലോഡ് ചെയ്ത നിശ്ചിതമാതൃകയിലുള്ള അപേക്ഷാഫോം പൂരിപ്പിച്ചു ജാതി, വരുമാനസർട്ടിഫിക്കറ്റുകൾ, റേഷൻ കാർഡ്, തിരിച്ചറിയൽക്കാർഡ്, ബാങ്ക് പാസ് ബുക്ക് തുടങ്ങിയവയുടെ പകർപ്പുകൾസഹിതം അതതു ഗ്രാമപഞ്ചായത്തിൽ നൽകണം.

**അപേക്ഷിക്കേണ്ട വിലാസം:** തിരുവനന്തപുരം മുതൽ എറണാകുളം വരെയുള്ള അപേക്ഷകൾ ഉത്തരമേഖലാ ഡെപ്യൂട്ടി ഡയറക്ടർക്കും തൃശ്ശൂർ മുതൽ കാസർഗോഡ് വരെയുള്ള അപേക്ഷകൾ ദക്ഷിണമേഖലാ ഡെപ്യൂട്ടി ഡയറക്ടർക്കും അയയ്ക്കണം. വിലാസം അദ്ധ്യായത്തിന്റെ അവസാനം.

**സമയപരിധി:** നോട്ടീഫിക്കേഷൻ പ്രകാരമുള്ള കാലയളവ്

**14.13 കുടുംബശ്രീകളുടെ നവീകരണം**

**സഹായം:** ഒരു കോളനിയിൽ ഒരു കോടി രൂപ.

കോളനികളിൽ കുടിവെള്ള പദ്ധതി, നടപ്പാത, തൊഴിൽ ചെയ്യുന്നതിനുള്ള ഷെഡ്യൂകൾ, കമ്മ്യൂണിറ്റി ഹാൾ എന്നിങ്ങനെയുള്ള വികസനപ്രവർത്തനങ്ങളാണു പദ്ധതി ലക്ഷ്യമിടുന്നത്.

**മേൽവിലാസങ്ങൾ**

**വകുപ്പാസ്ഥാനം:**

ഡയറക്ടർ,  
പിന്നാക്കവിഭാഗവികസനവകുപ്പ്, അയ്യൻകാളി ഭവൻ, നാലാംനില,  
കനകനഗർ, വെള്ളയമ്പലം, കവടിയാർ.പി.ഒ., തിരുവനന്തപുരം-695003  
ഫോൺ: 0471-2727378, 0471-2727379  
വെബ്സൈറ്റ്: <http://www.bccd.kerala.gov.in>  
ഇ-മെയിൽ വിലാസം: [obcdirectorate@gmail.com](mailto:obcdirectorate@gmail.com)

**ദക്ഷിണമേഖലാ ഡെപ്യൂട്ടി ഡയറക്ടർ (തിരുവനന്തപുരം മുതൽ എറണാകുളം വരെയുള്ള ചുമതല):**

മേഖലാ ഡെപ്യൂട്ടി ഡയറക്ടർ, പിന്നാക്കവിഭാഗവികസനവകുപ്പ്,  
സിവിൽ സ്റ്റേഷൻ, രണ്ടാം നില, കാക്കനാട്, എറണാകുളം-682030  
ഫോൺ: 0484-2429130, 2428130

**ഉത്തരമേഖലാ ഡെപ്യൂട്ടി ഡയറക്ടർ (തൃശ്ശൂർ മുതൽ കാസർഗോഡ് വരെയുള്ള ചുമതല):**

മേഖലാ ഡെപ്യൂട്ടി ഡയറക്ടർ,  
പിന്നാക്കവിഭാഗവികസനവകുപ്പ്,  
സിവിൽ സ്റ്റേഷൻ, കോഴിക്കോട്-673020  
ഫോൺ: 0495- 2377786, 2377796

## പൊതുവിദ്യാഭ്യാസവകുപ്പ്

### 15.1 സ്കൂൾ കുട്ടികൾക്കുള്ള സൗജന്യ അപകട ഇൻഷുറൻസ് പദ്ധതി

ലഭിക്കുന്ന സഹായം/സേവനം: 50,000 രൂപ സർക്കാർ, എയ്ഡഡ് സ്കൂളുകളിലെ ഒന്നു മുതൽ 10 വരെ ക്ലാസ്സുകളിലെ കുട്ടികൾ മരിച്ചാൽ എ.പി.എൽ, ബി.പി.എൽ വ്യത്യാസമില്ലാതെ ധനസഹായം നൽകുന്നു.

ബി.പി.എൽ വിഭാഗത്തിലെ കുട്ടികളുടെ രക്ഷിതാവു മരിച്ചാൽ പരമാവധി 50,000 രൂപ ധനസഹായം ലഭിക്കുന്നു.

അപേക്ഷിക്കേണ്ട വിധം: വിദ്യാഭ്യാസ ഉപഡയറക്ടർ മുഖേന പൊതുവിദ്യാഭ്യാസഡയറക്ടർക്ക് അപേക്ഷ നൽകണം

അപേക്ഷിക്കേണ്ടത്: വിദ്യാഭ്യാസ ഉപഡയറക്ടർ മുഖേന

### 15.2 മാന്സികവെല്ലുവിളി നേരിടുന്ന കുട്ടികൾക്കുള്ള വിദ്യാഭ്യാസസ്ഥാപനങ്ങൾക്കുള്ള സാമ്പത്തികസഹായം

അർഹതാമാനദണ്ഡം: ഓരോ വർഷവും ലഭിക്കുന്ന ഫണ്ടിന്റെ ലഭ്യത അനുസരിച്ച് പൊതു വിദ്യാഭ്യാസ വകുപ്പിൽ നിന്നും അംഗീകാരം ലഭിച്ച സ്കൂളുകൾ ആയിരിക്കണം.

അപേക്ഷിക്കേണ്ട വിലാസം: അതതു വിദ്യാഭ്യാസ ഉപഡയറക്ടർമാർക്ക്

സമയപരിധി: എല്ലാ വർഷവും ജൂൺ 10 നകം

പ്രത്യേക ഫോം: പൊതുവിദ്യാഭ്യാസ ഡയറക്ടറുടെ സർക്കുലറിന്റെ അടിസ്ഥാനത്തിൽ

### 15.3 മുസ്ലീം/നാടാർ/ആംഗ്ലോ ഇൻഡ്യൻ/മറ്റു പിന്നാക്ക, മൂന്നാക്ക വിഭാഗങ്ങളിലെ പെൺകുട്ടികൾക്കുള്ള സ്റ്റോളർഷിപ്പ്

ആനുകൂല്യം: എൽ.പി/യു.പി വിഭാഗം — 125 രൂപ, ഹൈസ്കൂൾ വിഭാഗം — 150 രൂപ

**അർഹതാനന്ദനം:** ദാരിദ്ര്യരേഖയ്ക്കു താഴെയുള്ളവരും വാർഷികവരുമാനം 25,000 രൂപയിൽ കുറവുള്ളവരുമായ കുടുംബങ്ങളിലെ പെൺകുട്ടികൾക്ക്

**അപേക്ഷിക്കേണ്ട വിധം/വിലാസം:** മതിയായ രേഖകൾ സഹിതം നിർദ്ദിഷ്ടഫോറത്തിലുള്ള അപേക്ഷ സ്ഥാപനമേധാവി, എ.ഇ.ഒ/ഡി.ഇ.ഒ വഴി ഡി.ഡി.ഇ.മാർക്ക്

**സമയപരിധി:** ഉണ്ട്

**പ്രത്യേക ഫോം:** ഉണ്ട്

**നടപ്പിലാക്കുന്ന ഓഫീസ്:** ബന്ധപ്പെട്ട ജില്ലാ/ഉപജില്ലാ വിദ്യാഭ്യാസ ഓഫീസർമാരുടെ കാര്യാലയം

**15.4 ലോവർ സെക്കൻഡറി സ്റ്റോളർഷിപ്പ് (എൽ.എസ്. എസ്)**

**ആനുകൂല്യം:** പ്രതിവർഷം 200 രൂപ

**അർഹതാനന്ദനം:** സർക്കാർ/എയ്ഡഡ് സ്കൂളുകളിലെ നാലാംക്ലാസ് വാർഷികപരീക്ഷയിൽ എല്ലാ വിഷയത്തിനും എ ഗ്രേഡ് ലഭിക്കുന്ന വിദ്യാർത്ഥികൾക്കായി പരീക്ഷാ കമ്മീഷണർ നടത്തുന്ന മത്സരപ്പരീക്ഷയിൽ വിജയിക്കുന്നവർക്ക്. അഞ്ച്, ആറ്, ഏഴ് ക്ലാസ്സുകളിൽ പഠിക്കുമ്പോൾ ഈ സ്റ്റോളർഷിപ്പ് ലഭിക്കും.

**അപേക്ഷിക്കേണ്ടത്:** കുട്ടികൾ പഠിക്കുന്ന സ്കൂളിന്റെ മേധാവിക്ക്

**സമയപരിധി:** ഉണ്ട്

**പ്രത്യേക ഫോം:** ഉണ്ട്

**നടപ്പിലാക്കുന്ന ഓഫീസ്:** പരീക്ഷാ കമ്മീഷണറുടെ കാര്യാലയം, പൂജപ്പുര, തിരുവനന്തപുരം

[www.pareekshabhavan.gov.in](http://www.pareekshabhavan.gov.in)

**15.5 അപ്പർ സെക്കൻററി സ്റ്റോളർഷിപ്പ് (യു.എസ്.എസ്)**

**ആനുകൂല്യം:** പ്രതിവർഷം 300 രൂപ

**അർഹത:** സർക്കാർ/എയ്ഡഡ് സ്കൂളുകളിലെ ഏഴാംക്ലാസ് വാർഷികപരീക്ഷയിൽ എല്ലാ വിഷയത്തിനും എ ഗ്രേഡ് ലഭിക്കുന്ന വിദ്യാർത്ഥികൾക്കായി പരീക്ഷാ കമ്മീഷണർ നടത്തുന്ന മത്സരപ്പരീക്ഷയിൽ വിജയിക്കുന്നവർക്ക്. എട്ട്, ഒമ്പത്, പത്ത് ക്ലാസ്സുകളിൽ പഠിക്കുമ്പോൾ ഈ സ്റ്റോളർഷിപ്പ് ലഭിക്കും.

**അപേക്ഷിക്കേണ്ടത്:** പ്രഥമാദ്ധ്യാപകർ മുഖേന പരീക്ഷാ കമ്മീഷണർക്ക്

**സമയപരിധി:** ഉണ്ട്

**പ്രത്യേക ഫോം:** ഉണ്ട്

**നടപ്പിലാക്കുന്ന ഓഫീസ്:** പരീക്ഷാ കമ്മീഷണർ

**15.6 നാഷണൽ സ്റ്റോളർഷിപ്പ്**

**ആനുകൂല്യം:** ജനറൽ — 300 രൂപ, ഹോസ്റ്റലിൽ താമസിച്ചു പഠിക്കുന്ന കുട്ടികൾക്ക് — 1000 രൂപ, ട്യൂഷൻ ഫീസ് കൊടുത്തു പഠിക്കുന്ന കുട്ടികൾക്ക് — 400 രൂപ.



**അർഹത:** ഗ്രാമപ്രദേശങ്ങളിലെ സമർത്ഥരായ വിദ്യാർത്ഥികൾക്ക് ഈ സ്റ്റോളർഷിപ്പ് ലഭിക്കുന്നു. അപ്പർ സെക്കൻഡറി സ്റ്റോളർഷിപ്പിനായി (യു.എസ്.എസ്) പരീക്ഷാക്കമ്മീഷണർ നടത്തുന്ന പരീക്ഷയുടെ റിസൾട്ടിൽനിന്നാണ് നാഷണൽ സ്റ്റോളർഷിപ്പിന് അർഹരായ വിദ്യാർത്ഥികളെ തെരഞ്ഞെടുക്കുന്നത്.

സംസ്ഥാനത്തെ സ്കൂളുകളെ ബ്ലോക്കടിസ്ഥാനത്തിൽ തരം തിരിച്ച് ഓരോ ബ്ലോക്കിലും ജനറൽ — 4, ഭൂരഹിതർ — 2, പട്ടികവർഗ്ഗം — 2 , പട്ടികജാതി — 2 എന്ന ക്രമത്തിൽ കുട്ടികൾക്ക് വാർഷിക സ്റ്റോളർഷിപ്പ് നൽകുന്നു. യു.എസ്.എസ്. സ്റ്റോളർഷിപ്പ് ലഭിക്കുന്ന കുട്ടികൾക്ക് നാഷണൽ സ്റ്റോളർഷിപ്പ് ലഭിക്കുന്നതല്ല.

**അപേക്ഷിക്കേണ്ടത്:** സ്കൂളുകൾ വഴി ബന്ധപ്പെട്ട വിദ്യാഭ്യാസ ഓഫീസർക്ക്

**സമയപരിധി:** ഉണ്ട്

**പ്രത്യേക ഫോം:** ഉണ്ട്

**നടപ്പിലാക്കുന്ന ഓഫീസ്:** പൊതുവിദ്യാഭ്യാസ ഡയറക്ടർ

**15.7 സൈനികസ്കൂൾ സ്റ്റോളർഷിപ്പ്**

**ആനുകൂല്യം:** പ്രതിവർഷം 21000 രൂപ. കൂടാതെ ദിവസം 50 രൂപ നിരക്കിൽ ഭക്ഷണച്ചെലവ് അനുവദിക്കാറുണ്ട്.

**അർഹത:** രാഷ്ട്രീയ ഇൻഡ്യൻ മിലിട്ടറി സ്കൂൾ, കഴക്കൂട്ടം സൈനിക സ്കൂൾ എന്നിവിടങ്ങളിലെ കുട്ടികൾക്കു ലഭിക്കും. കഴക്കൂട്ടം സൈനിക സ്കൂൾ കുട്ടികൾക്ക് സ്റ്റോളർഷിപ്പ് ലഭിക്കാൻ വാർഷിക വരുമാന പരിധിയില്ല. ആറു മുതൽ പന്ത്രണ്ടാം ക്ലാസ്സുവരെയുള്ള കുട്ടികൾക്കാണ് സ്റ്റോളർഷിപ്പ് ലഭിക്കുന്നത്.

**അപേക്ഷിക്കേണ്ടത്:** ഡി.പി.ഐ യ്ക്ക്

**വിലാസം:** പൊതുവിദ്യാഭ്യാസ ഡയറക്ടർ, ജഗതി, തിരുവനന്തപുരം

**അപേക്ഷിക്കേണ്ട സമയം:** അക്കാദമിക് വർഷത്തിന്റെ ആരംഭം

**നടപ്പിലാക്കുന്ന ഓഫീസ്:** പൊതുവിദ്യാഭ്യാസ ഡയറക്ടർ

**15.8 ന്യൂനപക്ഷ പ്രിമെട്രിക് സ്റ്റോളർഷിപ്പ്**

**ആനുകൂല്യം:** പ്രതിവർഷം 1000 രൂപ

**അർഹത:** ഒരു ലക്ഷത്തിൽത്താഴെ വരുമാനമുള്ള മുസ്ലിം/ക്രിസ്ത്യൻ തുടങ്ങിയ ന്യൂനപക്ഷ വിഭാഗം കുട്ടികൾക്ക്. കുട്ടികൾക്ക് ആധാർ രേഖ ഉണ്ടായിരിക്കണം.

**അപേക്ഷിക്കേണ്ടത്:** നാഷണൽ സ്റ്റോളർഷിപ്പ് പോർട്ടലായ [www.scholarships.gov.in](http://www.scholarships.gov.in) വഴി ഓൺലൈനായി

**സമയപരിധി:** കേന്ദ്രസർക്കാർ വിജ്ഞാപനത്തിനു വിധേയം

**നടപ്പാക്കുന്നത്:** കേന്ദ്ര ന്യൂനപക്ഷമന്ത്രാലയം

**15.9 ഇൻസെന്റീവ് റ്റു ഗേൾസ് ഫോർ സെക്കൻഡറി എജ്യൂക്കേഷൻ**

**ആനുകൂല്യം:** 3,000 + ബാങ്ക് പലിശ

**അർഹത:** എട്ടാം ക്ലാസ്സ് പാസായി ഒൻപതാം ക്ലാസിൽ പഠിക്കുന്ന എസ്.സി/എസ്.ടി വിഭാഗത്തിൽപ്പെട്ട എല്ലാ പെൺകുട്ടികൾക്കും അപേക്ഷിക്കാം. അർഹരായ കുട്ടികൾ പത്താംക്ലാസ്സ് ജയിക്കുകയും 18 വയസ്സ് പൂർത്തിയാകുകയും ചെയ്യുമ്പോൾ നിക്ഷേപത്തുക പലിശസഹിതം ലഭിക്കും. പ്രൈവറ്റ്/അൺ എയ്ഡഡ്, കേന്ദ്രസർക്കാർ സ്കൂളുകളിലെ വിദ്യാർത്ഥിനികൾ ഈ സ്കോളർഷിപ്പിന് അർഹരല്ല. കുട്ടികൾക്ക് ആധാർ രേഖ ഉണ്ടായിരിക്കണം.

**അപേക്ഷിക്കേണ്ട വിധം:** സ്കൂൾ മേധാവി വഴി. സ്കൂൾമേധാവിവഴി കുട്ടികളെ തിരഞ്ഞെടുക്കുന്നു. ജില്ലാ വിദ്യാഭ്യാസ ഓഫീസർ നൽകുന്ന കുട്ടികളുടെ വിവരങ്ങൾ പൊതുവിദ്യാഭ്യാസ ഡയറക്ടർ മുഖാന്തരം കേന്ദ്രസർക്കാരിനു സമർപ്പിക്കുന്നു.

**സമയപരിധി:** കേന്ദ്ര സർക്കാർ വിജ്ഞാപനത്തിന് വിധേയം

**ഫോം:** ഓൺലൈൻ അപേക്ഷ

**നടപ്പാക്കുന്നത്:** കേന്ദ്രമാനവ വിഭവശേഷി മന്ത്രാലയം

**15.10 നാഷണൽ മിൻസ് കം മെറിറ്റ് സ്കോളർഷിപ്പ്**

**ആനുകൂല്യം:** പ്രതിവർഷം 6,000 രൂപ (ആകെ 6,000 × 4 = 24,000)

**അർഹത:** എട്ടാം ക്ലാസ്സ് വാർഷികപരീക്ഷയിൽ 55% മാർക്ക് ലഭിക്കുന്ന കുട്ടികൾക്കു വേണ്ടി എസ്.സി.ഇ.ആർ.ടി നടത്തുന്ന മത്സരപ്പരീക്ഷയിൽ ഉന്നതരാങ്ക് കരസ്ഥമാക്കുന്ന 3473 കുട്ടികൾക്കാണ് ഈ സ്കോളർഷിപ്പ് ലഭിക്കുന്നത്. കുട്ടിയുടെ രക്ഷിതാവിന്റെ വാർഷിക വരുമാനം 1.5 ലക്ഷത്തിൽ കുറവ് ആയിരിക്കണം.

**അപേക്ഷിക്കേണ്ട വിധം:** മതിയായ രേഖകൾ സഹിതമുള്ള വിദ്യാർത്ഥികളുടെ അപേക്ഷ ഹെഡ്മാസ്റ്റർ വഴി ജില്ലാ വിദ്യാഭ്യാസ ഓഫീസർക്ക്. അത് ഐ.ടി@സ്കൂൾ സെന്ററിലെ പൊതുവിദ്യാഭ്യാസഡയറക്ടറുടെ ഏതാനും പൊതുവിദ്യാഭ്യാസഡയറക്ടർ കേന്ദ്ര ഗവണ്മെന്റിൽ നൽകുകയും ചെയ്യും. അപേക്ഷകരായ കുട്ടികൾക്ക് ആധാർരേഖ ഉണ്ടായിരിക്കണം.

**സമയപരിധി:** കേന്ദ്രസർക്കാർ വിജ്ഞാപനത്തിന് വിധേയം

**അപേക്ഷാഫോം:** ഐ.ടി@സ്കൂളിന്റെയും വിദ്യാഭ്യാസവകുപ്പിന്റെയും വെബ്സൈറ്റുകളിൽ പ്രസിദ്ധീകരിക്കും.

**നടപ്പാക്കുന്നത്:** കേന്ദ്രമാനവവിഭവശേഷിവകുപ്പ്

**15.11 സ്കിം ഫോർ പ്രൊവൈഡിങ് ക്വാളിറ്റി എഡ്യൂക്കേഷൻ ഇൻ മദ്രസ**

**ആനുകൂല്യം:** ഫുൾടൈം ഗ്രാഡുവേറ്റ് ടീച്ചർക്കു പ്രതിമാസം 6,000 രൂപ 12 മാസത്തേക്ക്, പോസ്റ്റ് ഗ്രാഡുവേറ്റ് ബി.എഡ് ടീച്ചർക്ക് പ്രതിമാസം 12,000 രൂപ 12 മാസത്തേക്ക്, മദ്രസ നവീകരണത്തിന് 50,000 രൂപ, സയൻസ്/ഗണിതം കിറ്റ് — 15,000 രൂപ, കമ്പ്യൂട്ടർ ലാബ് — 1,00,000 രൂപ, സയൻസ്, കണക്ക്, സോഷ്യൽ സ്റ്റഡീസ് ഭാഷകൾ, കമ്പ്യൂട്ടർ ആപ്ലിക്കേഷൻ എന്നീ വിഷയങ്ങൾ പഠിപ്പിക്കുന്നതിന് ഫുൾടൈം ഗ്രാജുവേറ്റ് ടീച്ചർക്ക് പ്രതിമാസം 6,000 രൂപ നിരക്കിൽ 12 മാസത്തേയ്ക്ക് ബി.എഡ് ഡിഗ്രിയുള്ള പോസ്റ്റ് ഗ്രാജുവേറ്റ് ടീച്ചർക്ക് പ്രതിമാസം 12,000 രൂപവച്ച് 12 മാസത്തേക്ക്.

**അർഹത:** ഒരു മദ്രസ്സയിൽ പരമാവധി മൂന്ന് അധ്യാപകർക്ക് മാത്രം ധന സഹായത്തിന് അർഹത

**അപേക്ഷിക്കേണ്ടത്:** സ്ഥാപനങ്ങൾ ബന്ധപ്പെട്ട വകുപ്പുകൾവഴി പൊതുവിദ്യാഭ്യാസഡയറക്ടർക്ക്

**സമയപരിധി:** ഉണ്ട്

**അപേക്ഷാഫോം:** ഉണ്ട്

**നടപ്പാക്കുന്ന ഓഫീസ്:** പൊതുവിദ്യാഭ്യാസ ഡയറക്ടറേറ്റ്

**സെഷൻ:** എൻ.ഇ.പി

**15.12 ഉച്ചഭക്ഷണ പരിപാടിയും പാൽ, മുട്ട വിതരണവും**

**ആനുകൂല്യം:** സർക്കാർ/എയ്ഡഡ് സ്കൂളുകളിൽ 1 മുതൽ 8 വരെ ക്ലാസ്സുകളിൽ പഠിക്കുന്ന എല്ലാ കുട്ടികൾക്കും ഉച്ചഭക്ഷണം നൽകിവരുന്നു.

**മാനദണ്ഡം:** പ്രീ-പ്രൈമറി മുതൽ 7-ാം ക്ലാസ്സുവരെയുള്ള കുട്ടികൾക്ക് ഉച്ചഭക്ഷണത്തിനായി 100 ഗ്രാം അരിയും 8-ാം ക്ലാസിലെ കുട്ടികൾക്ക് 150 ഗ്രാം അരിയും വിതരണം ചെയ്യുന്നു. 150 കുട്ടികൾവരെയുള്ള സ്കൂളുകൾക്ക് ഒരുകുട്ടിക്ക് 8 രൂപ നിരക്കിലും 150 മുതൽ 500 കുട്ടികൾവരെയുള്ള സ്കൂളുകളിലെ കുട്ടികൾക്ക് 7 രൂപ നിരക്കിലും 500 ന് മുകളിൽവരുന്ന ഓരോ കുട്ടിക്കും പ്രതിദിനം 6 രൂപ നിരക്കിലും ഭക്ഷണ ചെലവ് അനുവദിക്കാറുണ്ട്.

**അപേക്ഷിക്കേണ്ടത്:** സ്കൂളധികാരികൾ മുഖേന പൊതുവിദ്യാഭ്യാസഡയറക്ടറേറ്റിലേക്ക്

**സമയപരിധി:** ഇല്ല

**ഫോം:** ഇല്ല

**നടപ്പാക്കുന്നത്:** കേന്ദ്ര-സംസ്ഥാന സർക്കാരുകളുടെ സംയുക്ത സംരംഭം

**15.13 കലകളിൽ ശോഭിക്കുന്ന കുട്ടികൾക്കുള്ള ധനസഹായപദ്ധതി**

**ആനുകൂല്യം:** പരമാവധി 10,000/- രൂപ

**മാനദണ്ഡം:** നൃത്തയിനങ്ങളിൽ മികവുള്ള നിർമ്മനരായ സർക്കാർ/എയ്ഡഡ് സ്കൂൾവിദ്യാർത്ഥികൾക്ക് യുവജനോത്സവമത്സരങ്ങളിൽ പങ്കെടുപ്പിക്കുന്നതിന് അവസരമുണ്ടാക്കിക്കൊടുക്കുക

**അപേക്ഷിക്കേണ്ടത്:** സ്കൂളധികാരികൾവഴി അതതു വിദ്യാഭ്യാസ ഉപഡയറക്ടർമാർക്ക് (ഡി.ഡി.ഇ.)

**സമയപരിധി:** ഉണ്ട്

**ഫോം:** ഇല്ല

**15.14 സംസ്കൃത സ്റ്റോളർഷിപ്പ്**

**ആനുകൂല്യം:** യു.പി വിഭാഗം — 300 രൂപ, ഹൈസ്കൂൾ വിഭാഗം — 500, ഓറിയന്റൽ സ്കൂളിലെ കുട്ടികൾക്കു യു.പി വിഭാഗം 250 രൂപ, ഹൈസ്കൂൾ വിഭാഗം — 300 രൂപ

**അർഹത:** ഓരോ അധ്യയനവർഷവും അക്കാഡമിക് സ്കൂളുകളിൽ സംസ്കൃതം പഠിക്കുന്ന കുട്ടികൾക്കുവേണ്ടി ജനവരിമാസം നടത്തുന്ന സ്റ്റോളർഷിപ്പ് പരീക്ഷയിൽ ഉയർന്ന മാർക്ക് വാങ്ങുന്നവരിൽ യു.പി വിഭാഗത്തിൽ ഓരോ ക്ലാസ്സിൽനിന്നും 10 പേരെയും ഹൈസ്കൂൾ വിഭാഗത്തിൽ ഓരോ ക്ലാസ്സിൽനിന്നും 20 പേരെയും തിരഞ്ഞെടുക്കുന്നു. ഓറിയന്റൽ സ്കൂളുകളിൽ സംസ്കൃതം പഠിക്കുന്ന കുട്ടികൾക്ക് ഓരോ ക്ലാസ്സിൽനിന്നും 6 കുട്ടികൾക്കു വീതം സ്റ്റോളർഷിപ്പ് നൽകുന്നു.

**നടപടിക്രമം:** ഉപജില്ലാ/വിദ്യാഭ്യാസജില്ലാ അടിസ്ഥാനത്തിൽ പരീക്ഷ നടത്തുന്നു. മുൻ വർഷത്തെ പരീക്ഷയുടെ മാർക്ക് അടിസ്ഥാനമാക്കിയാണ് സ്റ്റോളർഷിപ്പ് നൽകുന്നത്.

**അപേക്ഷിക്കേണ്ട വിലാസം:** സ്പെഷ്യൽ ഓഫീസർ, സംസ്കൃതം, ഡി.പി.ഐ. ഓഫീസ്, ജഗതി പി. ഒ., തിരുവനന്തപുരം 14

**സമയപരിധി:** ഉണ്ട്

**ഫോം:** ഉണ്ട്

**നടപ്പാക്കുന്നത്:** പൊതുവിദ്യാഭ്യാസ ഡയറക്ടർ

**15.15 സൗജന്യ സ്കൂൾ യൂണിഫോം പദ്ധതി**

**ആനുകൂല്യം:** ഒന്നുമുതൽ എട്ടുവരെയുള്ള ക്ലാസ്സുകളിലെ കുട്ടികൾക്ക് 400 രൂപവീതം യൂണിഫോം അലവൻസ്. 2017-18 വർഷത്തിൽ ഒന്നുമുതൽ നാലുവരെയും ഒന്നുമുതൽ അഞ്ചുവരെയും മാത്രമുള്ള സർക്കാർസ്കൂളുകളിലെ കുട്ടികൾക്ക് സൗജന്യ കൈത്തറി യൂണിഫോം. ഒന്നുമുതൽ എട്ടുവരെയുള്ള ക്ലാസ്സുകളിലെ മുഴുവൻ എയ്ഡഡ് സ്കൂൾ കുട്ടികൾക്കും സർക്കാർ സ്കൂളുകളിലെ എ.പി.എൽ ആൺകുട്ടികൾക്കും യൂണിഫോം നൽകുന്നത് പൂർണ്ണമായും സംസ്ഥാനഫണ്ട് ഉപയോഗിച്ചാണ്.

**അപേക്ഷിക്കേണ്ട വിധം:** അപേക്ഷിക്കേണ്ടതില്ല

**നടപടിക്രമം:** അലോട്ട്മെന്റ് ഡി.ഡി.ഇ.മാർക്കു നൽകുന്നു. അവർ എ.ഇ.ഒ.മാർവഴി സ്കൂളുകൾക്കു നൽകുന്നു.

**ചുമതലയുള്ള സെക്ഷൻ:** എസ്.പി & ടി

**15.16 1-8 ക്ലാസ്സുകളിലെ പ്രത്യേകപരിഗണന വേണ്ട കുട്ടികൾക്കുള്ള സാമ്പത്തികസഹായം**

**അർഹത:** 40ശതമാനമോ അതിനു മുകളിലുള്ള വൈകല്യം, ശ്രവണ വൈകല്യം, കാഴ്ച വൈകല്യം, ഓട്ടിസം. അസ്ഥിസംബന്ധമായ വൈകല്യം ഉള്ള കുട്ടികൾക്കും അപേക്ഷിക്കാം.

**അപേക്ഷിക്കേണ്ട വിധം:** സ്കൂൾ പ്രധാനാധ്യാപകർ, ഉപജില്ലാ വിദ്യാഭ്യാസ ഓഫീസ് മുഖേന ഡി.പി.ഐ ഓഫീസിൽ സമർപ്പിക്കണം

**അപേക്ഷിക്കേണ്ട വിലാസം:** പൊതുവിദ്യാഭ്യാസ ഡയറക്ടർ ഡി.പി.ഐ ഓഫീസ്

**അവസാന തീയതി:** മാർച്ച് 31

**വേണ്ട വിവരങ്ങൾ:** കുട്ടികളുടെ പേര്, ആധാർ നമ്പർ, യു-ഡെസ് കോഡ്, വൈകല്യത്തിന്റെ സ്വഭാവം, വൈകല്യത്തിന്റെ ശതമാനം എന്നീ വിവരങ്ങൾ ഉൾപ്പെടുത്തി അപേക്ഷിക്കണം

**നടപ്പാക്കുന്നത്:** ഉപജില്ലാ വിദ്യാഭ്യാസ ആഫീസർമാർ വഴി

**സെക്ഷൻ:** ഐ.ഇ.ഡി

**15.17 ഇൻസ്പെയർ അവാർഡ്**

**ആനുകൂല്യം:** തിരഞ്ഞെടുക്കുന്ന കുട്ടികൾക്ക് 5000 രൂപ നൽകുന്നു.

**ഉദ്ദേശ്യം:** ഓരോ വർഷവും രണ്ടുലക്ഷം ശാസ്ത്രപ്രതിഭകളെ ദേശീയതലത്തിൽ കണ്ടെത്തി പ്രോത്സാഹിപ്പിക്കുക

**നടപടിക്രമം:** ആദ്യഘട്ടത്തിൽ ഓരോ സ്കൂളിലെയും ശാസ്ത്രവിഷയങ്ങളിൽ താൽപര്യമുള്ള രണ്ടുകുട്ടികളെവിതം നേരിട്ടു തിരഞ്ഞെടുക്കുന്നു. ഇവരെ പങ്കെടുപ്പിച്ചു ജില്ലാ-സംസ്ഥാന ശാസ്ത്രമേളകൾ സംഘടിപ്പിക്കുകയും ജില്ലാവിജയികളെ സംസ്ഥാനതലമത്സരത്തിലും സംസ്ഥാനതലവിജയികളെ ദേശീയതലത്തിൽ നടക്കുന്ന ശാസ്ത്രമേളയിലും പങ്കെടുപ്പിക്കുകയും ചെയ്യുന്നു. ജില്ലാ-സംസ്ഥാനതല മത്സരങ്ങളിലെ വിജയികളുടെ പട്ടിക വിദ്യാഭ്യാസ ഉപഡയറക്ടർ മുഖേന പൊതുവിദ്യാഭ്യാസഡയറക്ടർക്ക് നൽകുന്നു.

**സമയപരിധി:** കേന്ദ്രസർക്കാർ വിജ്ഞാപനത്തിനു വിധേയം

**അപേക്ഷാഫോം:** ഇല്ല

**നടപ്പാക്കുന്നത്:** കേന്ദ്ര ശാസ്ത്ര സാങ്കേതിക വകുപ്പ്

**15.18 ഗിഫ്റ്റ് ചിൽഡ്രൻ പ്രോഗ്രാം**

**ഉദ്ദേശ്യം:** കുട്ടികളുടെ നൈസർഗിക കഴിവുകൾ കണ്ടെത്തി പരിപോഷിപ്പിക്കുന്നതിനുള്ള മികച്ച പരിശീലനവും മാർഗ്ഗനിർദ്ദേശങ്ങളും നൽകുന്നു.

**നടപടിക്രമം:** നൈസർഗിക കഴിവുള്ള കുട്ടികളെ കണ്ടെത്തി പ്രോത്സാഹിപ്പിക്കുക എന്ന ലക്ഷ്യത്തോടെ നടത്തുന്ന സ്ക്രീനിംഗ് ടെസ്റ്റിൽ ലഭിക്കുന്ന മാർക്കിന്റെയും യു. എസ്. എസ്. പരീക്ഷയ്ക്കു ലഭിക്കുന്ന മാർക്കിന്റെയും അടിസ്ഥാനത്തിൽ പ്രഗത്ഭരായ കുട്ടികളെ തിരഞ്ഞെടുക്കുന്നു. ഓരോ വിദ്യാഭ്യാസജില്ലയിൽനിന്നും 20 കുട്ടികളെ വിതം ഈ പദ്ധതിയിൽ ഉൾപ്പെടുത്തുന്നു. പ്രത്യേകം നിയമിച്ചിട്ടുള്ള ജില്ലാ കോ-ഓർഡിനേറ്റർ മാർക്ക് ചുമതല.

**അപേക്ഷിക്കേണ്ട വിധം:** ജില്ലാ കോ-ഓർഡിനേറ്റർ മുഖേന വിദ്യാഭ്യാസ ഉപഡയറക്ടർക്ക്

**സമയപരിധി:** അദ്ധ്യയന വർഷത്തിന്റെ ആരംഭം

**15.19 സംസ്ഥാന സ്പൂൾ കലോത്സവം**

**ആനുകൂല്യം:** സംസ്ഥാന കലോത്സവത്തിൽ വിജയികളായ കുട്ടികൾക്ക് ഒന്നാം സ്ഥാനം — 2,000 രൂപ. രണ്ടാം സ്ഥാനം — 1,600 രൂപ. മൂന്നാം സ്ഥാനം — 1,200 രൂപ. കൂടാതെ ഗ്രേസ് മാർക്കും നൽകുന്നു.

**യോഗ്യത:** ജില്ലാ സ്കൂൾ കലോത്സവത്തിൽ വിജയികളാകുന്ന കുട്ടികൾക്ക് സംസ്ഥാന സ്കൂൾ കലോൽസവത്തിൽ പങ്കെടുക്കാം.

**നടപ്പാക്കുന്നത്:** ഉപജില്ലാ വിദ്യാഭ്യാസ ഓഫീസ്, ജില്ലാ വിദ്യാഭ്യാസ ഓഫീസ്, വിദ്യാഭ്യാസ ഉപഡയറക്ടറുടെ ഓഫീസ് വഴി.

**ചുമതലയുള്ള സെക്ഷൻ:** വൈ

**15.20 സോണൽ ഗയിംസ്**

**പദ്ധതി:** ദേശീയ ഗയിംസിൽ പങ്കെടുക്കാൻ അവസരം ലഭിക്കുന്നു. 14 ജില്ലകളെയും രണ്ട് സോണുകളായി തിരിച്ച് 13 ഇനങ്ങളിലായി സോണൽ ഗയിംസ് മത്സരങ്ങളിൽ നടത്തുന്നു. ഈ സോണൽ മത്സരങ്ങളിൽനിന്നാണ് ദേശീയഗെയിംസ് മത്സരത്തിൽ പങ്കെടുക്കുന്ന താരങ്ങളെ കണ്ടെത്തുന്നത്. സംസ്ഥാന സ്കൂൾ ഗെയിംസ് ചാമ്പ്യൻ ഷിപ്പിലേയ്ക്കുള്ള യോഗ്യത നേടുന്നതും പ്രസ്തുത സോണൽ മത്സരത്തിൽ നിന്നാണ്.

**അപേക്ഷിക്കേണ്ട വിലാസം:** പൊതുവിദ്യാഭ്യാസഡയറക്ടറേറ്റ് (സ്പോർട്സ് ഓൾഗനൈസർ)

**നടപ്പാക്കുന്നത്:** പൊതുവിദ്യാഭ്യാസ ഡയറക്ടർ

**ചുമതലയുള്ള സെക്ഷൻ:** സ്പോർട്സ്

**15.21 സംസ്ഥാന സ്കൂൾ ഗയിംസ് ചാമ്പ്യൻഷിപ്പ്**

**ആനുകൂല്യം:** വിജയികളാകുന്ന ഒന്നും രണ്ടും മൂന്നും സ്ഥാനക്കാർക്ക് യഥാക്രമം 325, 250, 125 രൂപ ക്രമത്തിൽ സമ്മാനത്തുക നൽകുന്നു.

**നടപ്പടിക്രമം:** സോണൽ മത്സരത്തിലെ രണ്ട് സോണിൽ നിന്നും ഒരനത്തിൽ 6 ജില്ലകൾ മാത്രമേ സംസ്ഥാന സ്കൂൾ ഗയിംസിൽ പങ്കെടുക്കുകയുള്ളൂ.

**അപേക്ഷിക്കേണ്ട വിലാസം:** പൊതുവിദ്യാഭ്യാസ ഡയറക്ടറേറ്റ് (സ്പോർട്സ് ഓൾഗനൈസർ)

**നടപ്പാക്കുന്നത്:** പൊതുവിദ്യാഭ്യാസ ഡയറക്ടർ

**ചുമതലയുള്ള സെക്ഷൻ:** സ്പോർട്സ്

**15.22 സംസ്ഥാന സ്കൂൾ അക്വാട്ടിക് ചാമ്പ്യൻഷിപ്പ്**

**ആനുകൂല്യം:** വിജയികളായ 1, 2, 3 സ്ഥാനക്കാർക്ക് യഥാക്രമം 750, 625, 500 രൂപ സമ്മാനം നൽകുന്നു.

**നടപ്പടിക്രമം:** സബ്ജില്ല, റവന്യൂ ജില്ലാതലങ്ങൾ കഴിഞ്ഞ് വിജയികളാകുന്ന കുട്ടികളെയാണ് സംസ്ഥാനതലമത്സരങ്ങളിൽ പങ്കെടുപ്പിക്കുന്നത്. ദേശീയ അക്വാട്ടിക് മത്സരങ്ങളിൽ പങ്കെടുക്കുന്ന കുട്ടികളെ തിരഞ്ഞെടുക്കുന്നതും ഈ ചാമ്പ്യൻഷിപ്പിൽ നിന്നാണ്.

**അപേക്ഷിക്കേണ്ട വിലാസം:** പൊതുവിദ്യാഭ്യാസ ഡയറക്ടറേറ്റ് (സ്പോർട്സ് ഓൾഗനൈസർ)

**ചുമതല:** പൊതുവിദ്യാഭ്യാസ ഡയറക്ടർ

ചുമതലയുള്ള സെക്ഷൻ: സ്പോർട്സ്

**15.23 ദേശീയ മൽസരങ്ങൾ**

ആനുകൂല്യം: വിജയികളായ 1,2,3 സ്ഥാനക്കാർക്ക് യഥാക്രമം 25,000, 15,000, 10,000 രൂപ.

നടപടിക്രമം: എസ്.ജി.എഫ്.ഐ നടത്തുന്ന ദേശീയ മൽസരങ്ങളിലെ വിജയികൾക്ക് ഒന്നാം രണ്ടാം മൂന്നാം സമ്മാനം നൽകുന്നു. കൂടാതെ പങ്കെടുക്കുന്ന കുട്ടികൾക്ക് ഗ്രേസ് മാർക്കും നൽകുന്നു.

ചുമതലയുള്ള സെക്ഷൻ: സ്പോർട്സ്

**15.24 ദേശീയ അദ്ധ്യാപകക്ഷേമഫണ്ടേഷൻ**

സെക്ഷൻ: എൻ.എഫ്.ടി.ഡബ്ല്യു.

**15.25 പൊതുസഹായപദ്ധതി**

ആനുകൂല്യം: ഈ പദ്ധതി പ്രകാരം അദ്ധ്യാപകർക്കും അവരുടെ ആശ്രിതർക്കും രോഗചികിത്സ, കുട്ടികളുടെ പഠനം, പെൺമക്കളുടെ വിവാഹം എന്നീ ആവശ്യങ്ങൾക്കായി 15000 രൂപ ധനസഹായം നൽകുന്നു.

**15.26 പ്രത്യേക ധനസഹായപദ്ധതി**

ആനുകൂല്യം: 10,000 രൂപ, 20,000 രൂപ ചികിത്സാധനസഹായം

ഈ പദ്ധതിപ്രകാരം ഹൃദയസംബന്ധമായ പ്രശ്നങ്ങൾ, ക്യാൻസർ, കിഡ്നി, ന്യൂറോമുതലായ അസുഖങ്ങൾക്ക് മെഡിക്കൽ റീ-ഇംബേഴ്സ്‌മെന്റുള്ള അദ്ധ്യാപകർക്കും ഇല്ലാത്ത അദ്ധ്യാപകർക്കും ധനസഹായം നൽകിവരുന്നു.

**15.27 സ്റ്റോളർഷിപ്പ്**

ആനുകൂല്യം: ബിരുദാനന്തര ബിരുദ വിദ്യാർത്ഥികൾക്ക് 15,000 രൂപ; പാരാമെഡിക്കൽസ് വിദ്യാർത്ഥികൾക്ക് 5,000 രൂപ

അർഹത: അദ്ധ്യാപകരുടെ മക്കളിൽ പ്രൊഫഷണൽ കോഴ്സുകൾക്കും പാരാമെഡിക്കൽ കോഴ്സുകൾക്കും പഠിക്കുന്നവർക്ക് ധനസഹായം.

**15.28 ഹെർമിറ്റേജ്**

നിരലംബരും അനാഥരുമായ അദ്ധ്യാപകർക്കുവേണ്ടി തിരുവനന്തപുരത്ത് പേട്ടയിൽ പ്രവർത്തിക്കുന്ന സ്ഥാപനമാണ് ഹെർമിറ്റേജ്. വിവിധ മേഖലകളിൽനിന്നായി ഇപ്പോൾ 47 അന്തേവാസികൾ ഹെർമിറ്റേജിൽ കഴിയുന്നു.

**15.29 പൊതുവിദ്യാഭ്യാസവകുപ്പ്: ഫോൺ നമ്പരുകൾ**

- 1. തിരുവനന്തപുരം 0471-2472302, 2472732, 9446176908
- 2. കൊല്ലം 0474-2792957
- 3. പത്തനംതിട്ട 0473-2600181
- 4. ആലപ്പുഴ 0477-2252908
- 5. കോട്ടയം 0481-25803095
- 6. ഇടുക്കി 0486-2222996
- 7. എറണാകുളം 0484-2422210, 2422227
- 8. തൃശ്ശൂർ 0487-2360810
- 9. പാലക്കാട് 0491- 2527469
- 10. മലപ്പുറം 0493-2734888
- 11. കോഴിക്കോട് 0495-2724059
- 12. വയനാട് 04936-202593
- 13. കണ്ണൂർ 0497-2705149
- 14. കാസറഗോഡ് 04994-255033

**15.30 ഡി.ഇ.ഒ ഓഫീസുകളുടെ ഫോൺ നമ്പർ**

- 1. നെയ്യാറ്റിൻകര 0417-2222381
- 2. തിരുവനന്തപുരം 0471-2476297
- 3. ആറ്റിങ്ങൽ 0470- 2622413
- 4. കൊല്ലം 0474-2454763
- 5. കൊട്ടാരക്കര 0475-2224700
- 6. പുന്നലൂർ 0468-2222229
- 7. പത്തനംതിട്ട 0469-2601349
- 8. തിരുവല്ലം 0469-2601349
- 9. ആലപ്പുഴ 0477-2251467
- 10. മാവേലിക്കര 0479-2302206
- 11. ചേർത്തല 0478-2813939
- 12. കട്ടനാട് 0477-2704069
- 13. കോട്ടയം 0481-2566750
- 14. ചാല 0482-2212351
- 15. കടുത്തുരുത്തി 04829-283511
- 16. കാഞ്ഞിരപ്പള്ളി 0482-8221357
- 17. തൊടുപുഴ 0486-2222863
- 18. കട്ടപ്പന 0486-8272439
- 19. മുവാറ്റുപുഴ 0485-2822346
- 20. കോതമംഗലം 0485-2862786
- 21. എറണാകുളം 0484-2360983
- 22. ആലുവ 0484-2624382
- 23. ഇരിങ്ങാലക്കുട 0480-2825247
- 24. തൃശ്ശൂർ 0487-2331263



- 25. ചാവക്കാട് 0487-2507343
- 26. ഒറ്റപ്പാലം 0466-2244327
- 27. പാലക്കാട് 0491-2555801
- 28. തിരൂർ 0494-2422302
- 29. മലപ്പുറം 0483-2734826
- 30. വണ്ടൂർ 04931-245360
- 31. കോഴിക്കോട് 0495-2722238
- 32. വടകര 0496-2522398
- 33. താമരശ്ശേരി 0495-3098923
- 34. വയനാട് 04936-202264
- 35. തലശ്ശേരി 0490-2320182
- 36. കണ്ണൂർ 0497-2700167
- 37. കാസർഗോഡ് 0499-4230053
- 38. കാഞ്ഞങ്ങാട് 0467-2206233

**15.31 അനുബന്ധ ഓഫീസുകളുടെ വിലാസങ്ങളും ഫോൺ നമ്പരുകളും**

ഡയറക്ടർ

എസ്.ഇ.ആർ.ടി. (വിദ്യാഭവൻ)

പൂജപ്പുര, പി.ഒ., തിരുവനന്തപുരം — 695012

ഫോൺ: 0471- 2341883, 2340323

www.scert.kerala.gov.in

കമ്മീഷണർ

പരീക്ഷാഭവൻ, തിരുവനന്തപുരം — 695012

ഫോൺ: 0471-2546800, 2546827

www.keralapareekshabhavan.in

എക്സിക്യൂട്ടീവ് ഡയറക്ടർ

ഐ.ടി@സ്കൂൾ, പൂജപ്പുര, തിരുവനന്തപുരം - 695014

ഫോൺ: 0471-2529800

www.itschool.gov.in

ഡയറക്ടർ

SIEMAT

സെൻട്രൽ ഹൈസ്കൂൾ ക്യാമ്പസ്

അട്ടക്കുളങ്ങര, തിരുവനന്തപുരം — 695036

ഫോൺ: 0471-2460343

www.education.kerala.gov.in

ഡയറക്ടർ, SIET

പത്മഭായി റോഡ്

വെള്ളയമ്പലം, തിരുവനന്തപുരം — 694010

ഫോൺ: 0471-2315076, 2316671  
www.sietkeral.nic.in

സ്റ്റേറ്റ് പ്രോജക്ട് ഡയറക്ടർ  
സ്റ്റേറ്റ് പ്രോജക്ട് ഓഫീസ്  
രാഷ്ട്രീയ മാധ്യമിക് ശിക്ഷാ അഭിയാൻ,  
7-ാം നില, ട്രാൻസ് ടവർ  
വഴുതയ്ക്കാട്, തിരുവനന്തപുരം — 695002  
ഫോൺ : 0471-2331388

കേരള മഹിളാ സംഖ്യാ സൊസൈറ്റി  
ടി.സി.20/1652, കല്ലന, കഞ്ചാലും മൂട്, കരമന.പി.ഒ  
തിരുവനന്തപുരം — 695002  
ഫോൺ : 0471-2913212, 2348666

വിക്ടേഴ്സ് എഡ്യൂക്കേഷണൽ ചാനൽ  
ഐ.സി.ടി എനേബിൾസ് റിസോഴ്സ് ഫോർ ചിൽഡ്രൻ  
ഐ.ടി@സ്കൂൾ, പൂജപ്പുര, തിരുവനന്തപുരം  
ഫോൺ : 0471-2629809

സ്റ്റേറ്റ് പ്രോജക്ട് ഡയറക്ടറേറ്റ്,  
സർവ്വ ശിക്ഷ അഭിയാൻ, നന്ദാവനം, തിരുവനന്തപുരം

## പ്രവാസീകാര്യവകുപ്പ് (നോർക്ക - NORKA)

### 16.1 സാന്ത്വന പദ്ധതി

#### ലഭിക്കുന്ന സഹായം/സേവനം:

ചികിത്സാധനസഹായം — പരമാവധി 50,000 രൂപ

മരണാനന്തരധനസഹായം — പരമാവധി 1,00,000 രൂപ

വിവാഹധനസഹായം — പരമാവധി 15,000 രൂപ

വീൽ ചെയർ, ക്രച്ചസ്റ്റ് എന്നിവ വാങ്ങാനുള്ള ധനസഹായം — പരമാവധി 10,000 രൂപ.

**അർഹതാമാനദണ്ഡം:** അപേക്ഷകരുടെ വാർഷികകുടുംബവരുമാനം 100,000 രൂപയിൽ അധികമാകരുത്. കുറഞ്ഞത് രണ്ടുവർഷം തുടർച്ചയായി വിദേശത്തോ കേരളത്തിനു പുറത്തോ ജോലി ചെയ്തിരിക്കണം. തിരിച്ചെത്തിയതിനോ മരണത്തിനോ ശേഷമുള്ള കാലയളവ്, വിദേശത്തു ജോലിചെയ്ത കാലയളവോ പത്തുവർഷമോ ഏതാണോ കുറവ് അതിൽ കവിയരുത്. അപേക്ഷിക്കുമ്പോഴും സഹായം സ്വീകരിക്കുമ്പോഴും ജോലി ഉണ്ടായിരിക്കരുത്.

**അപേക്ഷിക്കേണ്ട വിധം:** സാന്ത്വനപദ്ധതി പ്രകാരമുള്ള അപേക്ഷാഫോം പൂരിപ്പിച്ച്, ആവശ്യപ്പെട്ടിരിക്കുന്ന രേഖകൾ സഹിതം കളക്ടറേറ്റുകളിൽ പ്രവർത്തിക്കുന്ന നേർക്കറൂട്ട്സ് സെല്ലുകളിലോ തിരുവനന്തപുരം, കോഴിക്കോട്, എറണാകുളം റീജണൽ ഓഫീസുകളിലോ നൽകണം.

**അപേക്ഷിക്കേണ്ട വിലാസം:** ജില്ലാ സെല്ലുകൾ, റീജണൽ ഓഫീസുകൾ

**സമയപരിധി:** വിദേശത്തു ജോലിചെയ്ത കാലയളവോ പത്തുവർഷമോ ഏതാണോ കുറവ് അതിൽ കവിയരുത്

**അപേക്ഷാഫോം:** പ്രത്യേക ഫോം ഉണ്ട്. [www.norkaroots.net](http://www.norkaroots.net) എന്ന വെബ്സൈറ്റിലും ജില്ലാസെല്ലുകളിലും റീജണൽ ഓഫീസുകളിലും ലഭിക്കും.

### 16.2 കാരുണ്യം പദ്ധതി

**ലഭിക്കുന്ന സഹായം/സേവനം:** പ്രവാസികളായ (വിദേശത്തോ കേരളത്തിനു പുറത്തോ ഉള്ള) കേരളീയരുടെ മൃതശരീരം സ്വദേശത്തു കൊണ്ടുവരാനുള്ള പ്രത്യേക സഹായപദ്ധതി.

പ്രവാസിയാല കേരളീയന്റെ മൃതദേഹം വിമാനത്തിലോ ട്രെയിനിനിലോ മറ്റേതെങ്കിലും വാഹനത്തിലോ ഏറ്റവും ചെലവുകുറഞ്ഞരീതിയിൽ സ്വദേശത്തെത്തിക്കാൻ മരണമടഞ്ഞ പ്രവാസിയുടെ നിയമാനുസൃതമുള്ള അവകാശികൾക്കു സാമ്പത്തികസഹായം നൽകുന്നു. മരണമടഞ്ഞ പ്രവാസിക്കോ ബന്ധുക്കൾക്കോ മറ്റൊരു ധനാഗമമാർഗവുമില്ലാത്ത അസാധാരണസന്ദർഭങ്ങളിൽ മാത്രമേ ഈ സഹായം നൽകൂ. ചെലവായ തുക പിന്നീട് അനുവദിക്കുകയാണ് ചെയ്യുന്നത്.

**അർഹതമാനദണ്ഡം:** മരിച്ചയാൾ വിദേശത്തോ ഇതരസംസ്ഥാനത്തോ രണ്ടുവർഷമെങ്കിലും താമസിച്ചിട്ടുള്ള ആളാവണം. വിദേശത്തു മരിക്കുന്ന പ്രവാസിക്കു സാധുതയുള്ള ഇന്ത്യൻ പാസ്പോർട്ട് ഉണ്ടായിരിക്കണം. മരണസമയത്ത് അവിടെ നിയമാനുസൃതം താമസിച്ചിരുന്ന/ജോലി ചെയ്തിരുന്ന ആളായിരിക്കണം.

ഇന്ത്യയിൽ ഇതരസംസ്ഥാനങ്ങളിൽ മരിക്കുന്ന കേരളീയർ തൊഴിലിനുവേണ്ടി/ജോലി സംബന്ധിച്ച ആവശ്യങ്ങൾക്ക് അന്യസംസ്ഥാനത്തു സഞ്ചരിക്കുകയോ താമസിക്കുകയോ ചെയ്തിരുന്ന ആളാവണം.

**അപേക്ഷിക്കേണ്ട വിധം:** അന്തരിച്ച പ്രവാസിയുടെ നിയമാനുസൃതമുള്ള അനന്തരാവകാശികൾ നിശ്ചിതഫോമിൽ അപേക്ഷ നൽകണം. [www.norkaroots.net](http://www.norkaroots.net) എന്ന വെബ് സൈറ്റിൽനിന്നു ഫോം ഡൗൺലോഡ് ചെയ്യാം. അപേക്ഷയിൽ അപേക്ഷിക്കുന്ന ആളുടെയും അന്തരിച്ച ആളുടെയും പാസ്പോർട്ട് സൈസ് ഫോട്ടോ ഒട്ടിക്കുകയും എല്ലാ രേഖകളുടെയും സ്വയംസാക്ഷ്യപ്പെടുത്തിയ വ്യക്തതയുള്ള പകർപ്പുകൾ ചേർക്കുകയും ചെയ്യണം. അധികൃതർ ആവശ്യപ്പെട്ടാൽ അപേക്ഷകർ പരിശോധനയ്ക്കായി അസ്സൽ രേഖകൾ ഹാജരാണം.

**അപേക്ഷിക്കേണ്ട വിലാസം:** ജില്ലാസെല്ലുകൾ, റീജണൽ ഓഫീസുകൾ

**അപേക്ഷാഫോം:** നോർക്ക-റൂട്ട്സിന്റെ വെബ് സൈറ്റിലും ജില്ലാസെല്ലുകളിലും റീജണൽ ഓഫീസുകളിലും ലഭ്യമാണ്.

### 16.3 ചെയർമാൻ ഫണ്ട്

സർട്ടിഫിക്കറ്റ് സാക്ഷ്യപ്പെടുത്തുന്നതിലൂടെ ലഭിക്കുന്ന വരുമാനത്തിന്റെ 20% ഉൾക്കൊള്ളിച്ച് രൂപീകരിച്ച സഞ്ചിത നിധി. അർഹതയുള്ള പ്രവാസികളായ കേരളീയർക്ക് ബോർഡിന്റെ അംഗീകാരത്തോടെ ഇതിൽനിന്നു ധനസഹായം നൽകുന്നു.

**അർഹത:** അപേക്ഷകർ വിദേശത്തോ ഇതരസംസ്ഥാനത്തോ രണ്ടുവർഷമെങ്കിലും താമസിച്ചിട്ടുള്ള ആളാവണം. വാർഷിക കുടുംബവരുമാനം 1,00,000 രൂപയിൽ കവിയാരുത്. അപേക്ഷകന്റെ ആശ്രിതർക്കും ധനസഹായത്തിന് അപേക്ഷിക്കാം. അപേക്ഷകർ സാന്ത്വനംപദ്ധതി പ്രകാരം സഹായം ലഭിച്ചവർ ആകരുത്.

### 16.4 നോർക്ക ഡിപ്പാർട്ട്മെന്റ് പ്രോജക്ട് ഫോർ റിട്ടേൺ എമിഗ്രന്റ്സ് (NDPREM)

**ഉദ്ദേശ്യം:** തിരികെയെത്തിയ പ്രവാസികളെ സംരംഭകരാക്കാൻ മാർഗ്ഗനിർദ്ദേശവും മൂലധനസബ്സിഡിയും നൽകുക.

തിരികെയെത്തിയ പ്രവാസികൾക്കു സർക്കാർ നടപടിക്രമങ്ങൾ പാലിച്ചു പുതിയ സംരംഭങ്ങൾ ആരംഭിക്കാൻ അവരെ പ്രത്യേക ഉപഭോക്താക്കളായി പരിഗണിച്ചു വേണ്ട കൈത്താങ്ങു നൽകുക.

തിരികെയെത്തിയ പ്രവാസികളുടെ ജീവിതമാർഗ്ഗത്തിനായി സുസ്ഥിരസംരംഭകമാ തുക വികസിപ്പിക്കുക.

**സവിശേഷതകൾ:** തിരികെയെത്തിയ പ്രവാസികൾക്ക് സ്വയംതൊഴിൽസംരംഭങ്ങളിലൂടെ സുസ്ഥിരവരുമാനം.

തിരികെയെത്തിയ പ്രവാസികളുടെ സ്വയംതൊഴിൽസംരംഭങ്ങൾ പ്രോത്സാഹിപ്പിക്കാൻ കേരളസർക്കാരിന്റെ സമഗ്രപദ്ധതി.

മുപ്പതുലക്ഷം രൂപവരെ മൂലധനച്ചെലവു പ്രതീക്ഷിക്കുന്ന സ്വയംതൊഴിൽസംരംഭങ്ങൾക്കു 15% മൂലധനസബ്സിഡി (പരമാവധി മൂന്നുലക്ഷംരൂപ).

താൽപര്യമുള്ള സംരംഭങ്ങൾക്കുവേണ്ടി പദ്ധതിയുടെ ഭാഗമായി മേഖലാടിസ്ഥാനത്തിൽ പരിശീലനക്കളരികൾ, ബോധവൽക്കരണസെമിനാറുകൾ എന്നിവ നടത്തുന്നു.

**അർഹത:** രണ്ടുവർഷമെങ്കിലും വിദേശത്തു ജോലിചെയ്തു മടങ്ങിയെത്തിയ പ്രവാസികൾക്കും അത്തരം പ്രവാസികൾ ഒത്തുചേർന്ന് ആരംഭിക്കുന്ന സംഘങ്ങൾക്കും.

**മേഖലകൾ:** കാർഷികവ്യവസായം (മുട്ടക്കോഴി, ഇറച്ചിക്കോഴി വളർത്തൽ), മത്സ്യക്കൃഷി (ഉൾനാടൻ മത്സ്യക്കൃഷി, അലങ്കാരമത്സ്യക്കൃഷി), ക്ഷീരോല്പാദനം, ഭക്ഷ്യസംസ്കരണം, സംയോജിതകൃഷി, ഫാം ടൂറിസം, ആടുവളർത്തൽ, പച്ചക്കറിക്കൃഷി, പുഷ്പകൃഷി, തേനീച്ച വളർത്തൽ തുടങ്ങിയവ.

കച്ചവടം (പൊതുവ്യാപാരം — വാങ്ങുകയും വിൽക്കുകയും ചെയ്യൽ)

സേവനങ്ങൾ (റിപ്പെയർഷോപ്പ്, റസ്റ്റോറന്റുകൾ, ടാക്സി സർവ്വീസുകൾ, ഹോം സ്റ്റേ തുടങ്ങിയവ)

**ഉൽപാദനം:** ചെറുകിട — ഇടത്തരം സംരംഭങ്ങൾ (പൊടിമില്ലുകൾ, ബേക്കറിയല്ലുന്നങ്ങൾ, ഫർണിച്ചറും തടിവ്യവസായവും, സലൂണുകൾ, പേപ്പർ ക്ലപ്പ്, പേപ്പർ റീസൈക്ലിങ്ങ്, ചന്ദനത്തിരി, കമ്പ്യൂട്ടർ ഉപകരണങ്ങൾ തുടങ്ങിയവ)

**ആനുകൂല്യം:** പരമാവധി ഇരുപതുലക്ഷം രൂപ അടങ്കൽ മൂലധനച്ചെലവു വരുന്ന പദ്ധതിയിൽ വായ്പത്തുകയുടെ 15 ശതമാനം (പരമാവധി മൂന്നുലക്ഷം രൂപ) 'ബാക്ക് എൻഡ്' സബ്സിഡിയും ഗഡുക്കൾ കൃത്യമായി തിരികെ അടയ്ക്കുന്നവർക്ക് ആദ്യ നാലുവർഷം മൂന്നു ശതമാനം പലിശസബ്സിഡിയും ബാങ്കുവായ്പയിൽ ക്രമീകരിച്ചുനൽകും. ബാങ്കിന്റെ നിബന്ധനകൾക്കും ജാമ്യവ്യവസ്ഥകൾക്കും ബാങ്കുമായുള്ള നോർക്ക റൂട്ട്സിന്റെ ധാരണാപത്രത്തിലെ വ്യവസ്ഥകൾക്കും അനുസരിച്ചായിരിക്കും ലോൺ അനുവദിക്കുക. ലോൺതുകയുടെ മാസഗഡു കൃത്യമായി അടയ്ക്കുന്നവർക്കത്രമേ പലിശയിളവു ലഭിക്കൂ. മാസഗഡു മുടക്കം വരുത്തുന്നവർ ബാങ്കുവ്യവസ്ഥകൾക്കു വിധേയമായി മാസഗഡു അടച്ചുതീർത്താലേ മേല്പുറ

ഞാൻ ആനുകൂല്യങ്ങൾ ലഭിക്കുക. മാസഗഡു അടയ്ക്കാത്തപക്ഷം ഇത് നിഷ്കരിയാക്കിയായി മാറ്റുകയും ബാങ്കിന്റെ നിയമനടപടികൾ നേരിടേണ്ടിവരുകയും ചെയ്യും.

**വായ്പ നൽകുന്ന ബാങ്കുകൾ:** സൗത്ത് ഇൻഡ്യൻ ബാങ്ക്, യൂണിയൻ ബാങ്ക്, എസ്.ബി.ഐ., കേരളസംസ്ഥാന പിന്നാക്കവികസന കോർപ്പറേഷൻ, കേരളസംസ്ഥാന പട്ടികജാതി-പട്ടികവർഗ്ഗവികസന കോർപ്പറേഷൻ, കേരളസംസ്ഥാന പ്രവാസീക്ഷേമവികസന കോ-ഓപ്പറേറ്റീവ് സൊസൈറ്റി.

**അപേക്ഷിക്കേണ്ട വിലം:** [www.norkaroots.net](http://www.norkaroots.net) എന്ന വെബ്സൈറ്റിലൂടെ.

## ഭാഗ്യക്കുറിവകുപ്പ്

### 17.1 കാരുണ്യ ബനവലന്റ് ഫണ്ട് ചികിത്സാധനസഹായപദ്ധതി

സംസ്ഥാന ഭാഗ്യക്കുറിവകുപ്പിന്റെ കാരുണ്യ, കാരുണ്യ പ്ലസ് എന്നീ പ്രതിവാരഭാഗ്യക്കുറി കളിൽനിന്നുള്ള അറ്റാദായം വിനിയോഗിച്ചു ചികിത്സാസഹായം നൽകുന്ന പദ്ധതി.

**ലഭിക്കുന്ന സഹായം:** വൃക്കരോഗികൾക്ക് 3,00,000 രൂപവരെ, ഹീമോഫീലിയ രോഗികൾ ക്കു പരിധിയില്ലാതെ ആജീവനാന്തചികിത്സാസഹായം, പദ്ധതിയിലുൾപ്പെടുത്തിയ മറ്റു രോഗങ്ങളുടെ ചികിത്സയ്ക്ക് 2,00,000 രൂപ വരെ.

അവയവദാതാവിന് ഒരുലക്ഷം രൂപയുടെ ധനസഹായം.

**പദ്ധതിയിൽ ഉൾപ്പെടുത്തിയിട്ടുള്ള രോഗങ്ങൾ:**

1. ക്യാൻസർ (ക്രിമോതെറാപ്പി/റേഡിയോ തെറാപ്പി/സർജറി ഉൾപ്പെടെ)
2. ഹൃദയശസ്ത്രക്രിയ (സ്റ്റെന്റിന്റെ വില ഉൾപ്പെടെയുള്ള ചെലവ്)
3. തലച്ചോർ, കരൾ ശസ്ത്രക്രിയകൾ
4. വൃക്ക, കരൾ, ഹൃദയം എന്നിവ മാറ്റിവയ്ക്കൽ ശസ്ത്രക്രിയകൾ
5. വൃക്കരോഗചികിത്സ
6. ഹീമോഫീലിയ (വരുമാനത്തിനും തുകയ്ക്കും പരിധിയില്ലാതെ ആജീവനാന്തം)
7. സാന്ത്വനചികിത്സ
8. മാതൃകമായ ശ്വാസകോശരോഗങ്ങൾ
9. നട്ടെല്ല്, സുഷുമ്നാനാഡി എന്നിവയ്ക്കുള്ള ഗുരുതരക്ഷതങ്ങൾ

**അർഹതാമാനദണ്ഡം:** എല്ലാ ബി.പി.എൽ. കുടുംബങ്ങളും വാർഷികവരുമാനം മൂന്നുലക്ഷം രൂപയിൽ താഴെയുള്ള എ.പി.എൽ. കുടുംബങ്ങളും ഈ പദ്ധതിയിലൂടെ ചികിത്സാസഹായത്തിന് അർഹരാണ്.

സംസ്ഥാനത്തെ എല്ലാ സർക്കാരാശുപത്രികളിലും ത്രിതല ആശുപത്രികളായ ശ്രീ ചിത്തിരതിരുനാൾ ഇൻസ്റ്റിറ്റ്യൂട്ട് ഫോർ മെഡിക്കൽ സയൻസ് ആൻഡ് ടെക്നോളജി, റീജിയണൽ ക്യാൻസർ സെന്റർ, മലബാർ ക്യാൻസർ സെന്റർ എന്നിവയിലും പരിയാരം

സഹകരണ മെഡിക്കൽ കോളേജ് ആശുപത്രിയിലും കൊച്ചിൻ ക്യാൻസർ സെന്ററിലും പദ്ധതിപ്രകാരം സൗജന്യചികിത്സ അനുവദിക്കും.

ഏകദേശം പദ്ധതിയുമായി നിലവിൽ അക്രഡിറ്റ് ചെയ്തിട്ടുള്ള 61 സ്വകാര്യശുപത്രികളിലും 28 ഡയാലിസിസ് സെന്ററുകളിലും പദ്ധതിപ്രകാരമുള്ള സഹായം ലഭിക്കും. ചികിത്സാ തുക ആശുപത്രികൾക്കാണ് നൽകുന്നത്. അപേക്ഷ ഓഫീസിൽ നൽകിയ തീയതി മുതൽ ധനസഹായത്തിന് അർഹത ഉണ്ടായിരിക്കും. ഹീമോഫീലിയ രോഗികൾക്ക് ആജീവനാന്തം ഫാക്ടറുകൾക്കുള്ള ധനസഹായം നൽകും.

സർക്കാർ ആശുപത്രികളിലെയും ത്രിതല ആശുപത്രികളിലേയും പരിയാരം കോ-ഓപ്പറേറ്റീവ് മെഡിക്കൽ കോളേജ് ആശുപത്രിയിലെയും കൊച്ചിൻ ക്യാൻസർ സെന്ററിലെയും ചികിത്സയ്ക്ക് മുൻകൂർ അനുമതി നൽകും. എന്നാൽ സ്വകാര്യ അക്രഡിറ്റഡ് ആശുപത്രികളിലെ ചികിത്സ ജില്ലാതലസമിതിയുടെ ശുപാർശയ്ക്കു ശേഷം മാത്രമേ അനുവദിക്കൂ.

**അപേക്ഷിക്കേണ്ട വിധം:** നിശ്ചിത മാതൃകയിലുള്ള അപേക്ഷ നിർദ്ദിഷ്ട രേഖകൾക്കൊപ്പം രോഗിക്കു റേഷൻ കാർഡുള്ള ജില്ലയിലെ ജില്ലാ ഭാഗ്യക്കുറി ഓഫീസർക്കു നൽകാം. ഇതിൽനിന്ന് അർഹരായവരെ ജില്ലാതലസമിതി ശുപാർശചെയ്ത് സംസ്ഥാനതലസമിതിക്കു നൽകും. ആ സമിതി അംഗീകരിച്ചശേഷം തുക ആശുപത്രിയധികൃതർക്കു കൈമാറും. അടിയന്തരസാഹചര്യത്തിലുള്ള അപേക്ഷ ഫാസ്റ്റ് ട്രാക്കായി സ്വീകരിച്ച് കളക്ടർ മുഖേന പ്രീ-ഓതറൈസേഷൻ സർക്കാരാശുപത്രികൾക്കു നൽകുന്നുണ്ട്. ഇത്തരത്തിലുള്ള അപേക്ഷകരുടെ ചികിത്സയ്ക്ക് ഇംപ്രസ്റ്റ് മണിയായി പത്തുലക്ഷം രൂപവീതം സർക്കാരാശുപത്രികൾക്കു നൽകിയിട്ടുണ്ട്. അക്രഡിറ്റഡ് ആശുപത്രികളിൽ ഈ സൗകര്യം ലഭ്യമല്ല.

**വേണ്ട രേഖകൾ:**

1. റേഷൻ കാർഡിന്റെ പകർപ്പ്
2. ബന്ധപ്പെട്ട ആശുപത്രികളിൽനിന്നു ലഭിക്കുന്ന എസ്റ്റിമേറ്റ് ഓഫ് എക്സ്പെൻഡിച്ചർ.
3. രോഗിയുടെ പാസ്‌പോർട്ട് സൈസ് ഫോട്ടോ
4. രോഗി കുടുംബാംഗങ്ങൾക്കൊപ്പം വീടിനു മുൻപിൽ നിന്ന് വീടു മുഴുവനായി കാണാവുന്ന ഫോട്ടോ.

**അപേക്ഷിക്കേണ്ട വിലാസം:** അതാത് ജില്ലാ ഭാഗ്യക്കുറി ഓഫീസ്

**സമയ പരിധി:**

1. ചികിത്സ തുടങ്ങുന്നതിനുമുമ്പ് കെ.ബി.എഫിൽനിന്ന് മുൻകൂർ അനുമതിക്കായി അപേക്ഷ നൽകണം (എഫ് 1 ഫോം)
2. അടിയന്തരസാഹചര്യത്തിൽ അഡ്മിറ്റായ ശേഷവും ധനസഹായത്തിന് അപേക്ഷിക്കാം. (എഫ് 2 ഫോം)
3. സർക്കാരാശുപത്രികളിൽ അടിയന്തരസാഹചര്യത്തിൽ സർജറി നടത്തിയാൽ അതിനുശേഷം 72 മണിക്കൂറിനുള്ളിൽ അപേക്ഷിക്കണം. (സമയപരിധിക്കുള്ളിൽ അവധി ദിവസം വന്നാൽ അടുത്ത പ്രവൃത്തി ദിവസം അപേക്ഷ നൽകണം.)

**ഫോമുകളുടെ വിവരം:** രണ്ടു ഫോമുകൾ - എഫ് 1, എഫ് 2 എന്നിവ.

**നടപ്പാക്കുന്ന ഓഫീസ്:** ധനസഹായം അനുവദിക്കുന്നത് കാരുണ്യ ബന്ധലന്റ് ഫണ്ട് അഡ്മിനിസ്ട്രേറ്ററുടെ ഓഫീസിൽനിന്നാണ്.



**ഓഫീസിൻ്റെ വിലാസം:**

അഡ്മിനിസ്ട്രേറ്റർ, കാരുണ്യ ബനവലന്റ് ഫണ്ട്,  
കെ.എസ്.ആർ.ടി.സി. ബസ് ടെർമിനൽ കോംപ്ലക്സ്, മൂന്നാമ്പില,  
തമ്പാനൂർ, തിരുവനന്തപുരം 695 001.  
ഫോൺ: 0471 2330448, 2330449  
വെബ്സൈറ്റ്: [www.karunya.kerala.gov.in](http://www.karunya.kerala.gov.in)

**17.2 കേരള സംസ്ഥാന ഭാഗ്യക്കുറി ഏജൻ്റുമാരുടെയും വില്പനക്കാരുടെയും ക്ഷേമനിധിബോർഡ്**

സംസ്ഥാന ഭാഗ്യക്കുറി ഏജൻ്റുമാരുടെയും വില്പനക്കാരുടെയും സാമൂഹിക, സാമ്പത്തിക ഉന്നമനത്തിനായി കേരളസർക്കാർ ആവിഷ്കരിച്ചു നടപ്പാക്കിയ പദ്ധതിയാണ് 2008ലെ കേരളസംസ്ഥാനഭാഗ്യക്കുറി ഏജൻ്റുമാരുടെയും വില്പനക്കാരുടെയും ക്ഷേമനിധി ആക്ട് പ്രകാരം നിലവിൽവന്ന കേരളസംസ്ഥാനഭാഗ്യക്കുറി ഏജൻ്റുമാരുടെയും വില്പനക്കാരുടെയും ക്ഷേമനിധി.

**ക്ഷേമനിധിയിൽ അംഗമാകാൻ:**

പ്രതിമാസം 10000 രൂപയുടെ അല്ലെങ്കിൽ ത്രൈമാസം 30,000 രൂപയിൽ കുറയാത്ത തുകയ്ക്ക് സംസ്ഥാനഭാഗ്യക്കുറിട്ടിക്കൂറ് വാങ്ങി വില്പന നടത്തുന്ന ഏജൻ്റുമാർക്കും വില്പനക്കാർക്കും പ്രതിമാസം 50 രൂപ അംശദായം ഒടുക്കി ക്ഷേമനിധിയംഗത്വമെടുക്കാനും തുടർന്നു പ്രതിമാസം 50 രൂപ അംശദായത്തുക ഒടുക്കി അംഗമായി തുടരാനും സാധിക്കും.

**17.2.1 ചികിത്സാധനസഹായം**

ലഭിക്കുന്ന ആനുകൂല്യം: പരമാവധി 20,000 രൂപ

അർഹതാമാനദണ്ഡം: ഇൻഷുറൻസ് പരിരക്ഷയില്ലാത്ത, ഒരു വർഷമെങ്കിലും തുടർച്ചയായി അംശദായം അടച്ചിട്ടുള്ള അംഗങ്ങൾക്ക് അഞ്ചുദിവസമോ അതിൽക്കൂടുതലോ ആശുപത്രിയിൽ കിടത്തി ചികിത്സ ചെയ്യുമ്പോൾ, ആദ്യത്തെ അഞ്ചുദിവസം 400 രൂപയും അതിനുശേഷമുള്ള ഓരോ ദിവസത്തിനും 75 രൂപവീതവും നൽകുന്നു. ഈ ചികിത്സയ്ക്ക് 3,000 രൂപവരെ നൽകും. ഗുരുതരമായ രോഗബാധകൊണ്ടു കഷ്ടപ്പെടുന്ന അംഗങ്ങൾക്കു ബോർഡ് നിശ്ചയിക്കുന്ന വ്യവസ്ഥകൾക്കു വിധേയമായി 20,000 രൂപ വരെ ധനസഹായം ലഭിക്കും.

അപേക്ഷിക്കേണ്ട വിധം: ബന്ധപ്പെട്ട ജില്ലാ ക്ഷേമനിധി ഓഫീസിൽനിന്നു നിർദ്ദിഷ്ട ഫോം വാങ്ങി പൂരിപ്പിച്ച് ഡിസ്ചാർജ്ജ് സർട്ടിഫിക്കറ്റ്, മെഡിക്കൽ സർട്ടിഫിക്കറ്റ്, ചികിത്സാരേഖകൾ എന്നിവസഹിതം ബന്ധപ്പെട്ട ജില്ലാ ക്ഷേമനിധിയോഫീസർക്കു നൽകണം.

**17.2.2 വിവാഹധനസഹായം**

ലഭിക്കുന്ന ആനുകൂല്യം: 5,000 രൂപ

**അർഹതാമാനദണ്ഡം:** മൂന്നുവർഷമെങ്കിലും തുടർച്ചയായി അംശദായം അടച്ചിട്ടുള്ള വനിതാഗങ്ങളുടെയും അംഗങ്ങളുടെ പ്രായപൂർത്തിയായ പെൺമക്കളുടെയും വിവാഹച്ചെലവിനുള്ള ധനസഹായം. രണ്ടു തവണ മാത്രമേ ഈ ആനുകൂല്യത്തിന് അർഹതയുള്ളൂ.

**അപേക്ഷിക്കേണ്ട വിധം:** ബന്ധപ്പെട്ട ജില്ലാക്ഷേമനിധിയോഫീസിൽനിന്നു നിർദ്ദിഷ്ട ഫോം വാങ്ങി പൂരിപ്പിച്ച് വിവാഹസർട്ടിഫിക്കറ്റ് സഹിതം ബന്ധപ്പെട്ട ജില്ലാക്ഷേമനിധിയോഫീസർക്കു നൽകണം.

**അപേക്ഷ നൽകാനുള്ള സമയപരിധി:** വിവാഹത്തിയതി കഴിഞ്ഞ് 30 ദിവസത്തിനുള്ളിൽ.

**17.2.3 പ്രസവാനുകൂല്യം**

**ലഭിക്കുന്ന ആനുകൂല്യം:** 5,000 രൂപ

**അർഹതാമാനദണ്ഡം:** ഒരുവർഷമെങ്കിലും തുടർച്ചയായി അംശദായം അടച്ചിട്ടുള്ള വനിതാഗങ്ങളിടക്കാണ് അർഹത. രണ്ടുതവണമാത്രമേ ഈ ആനുകൂല്യത്തിന് അർഹതയുള്ളൂ.

**അപേക്ഷിക്കേണ്ട വിധം:** ബന്ധപ്പെട്ട ജില്ലാക്ഷേമനിധിയോഫീസിൽനിന്നു നിർദ്ദിഷ്ട ഫോം വാങ്ങി പൂരിപ്പിച്ച് കുട്ടിയുടെ ജനനസർട്ടിഫിക്കറ്റ് സഹിതം ബന്ധപ്പെട്ട ജില്ലാക്ഷേമനിധിയോഫീസർക്കു നൽകണം.

**അപേക്ഷ സമർപ്പിക്കാനുള്ള സമയപരിധി:** പ്രസവത്തിയതി കഴിഞ്ഞു മൂന്നുമാസത്തിനുള്ളിൽ

**17.2.4 ഉപരിപഠനത്തിനുള്ള സ്റ്റോളർഷിപ്പ്**

**ലഭിക്കുന്ന ആനുകൂല്യം:**

കോഴ്സ്	തുക
മെഡിക്കൽ ബിരുദം	25,000
എൻജിനീയറിങ് ബിരുദം	15,000
നഴ്സിങ് ബിരുദം	15,000
പാരാമെഡിക്കൽ ബിരുദം	15,000
എം.ബി.എ/ എം.സി.എ	15,000
ബിരുദാനന്തരബിരുദം	7000
ബിരുദം	5000
മൂന്നുവർഷ എൻജിനീയറിങ് ഡിപ്ലോമ	3000

**അർഹതാമാനദണ്ഡം:** ഒരുവർഷമെങ്കിലും തുടർച്ചയായി അംശദായം അടച്ചിട്ടുള്ള അംഗങ്ങളുടെ മക്കൾക്ക് ഉപരിപഠനത്തിന് കോഴ്സുകാലയളവിൽ ഒരു തവണ നൽകുന്നു.

**അപേക്ഷിക്കേണ്ട വിധം:** ബന്ധപ്പെട്ട ജില്ലാക്ഷേമനിധിയോഫീസിൽനിന്നു നിർദ്ദിഷ്ട ഫോം വാങ്ങി പൂരിപ്പിച്ച് എസ്.എസ്.എൽ.സി സർട്ടിഫിക്കറ്റ്, പഠിക്കുന്ന സ്ഥാപനത്തി

ന്റെ മേധാവി നൽകുന്ന കോഴ്സ് സർട്ടിഫിക്കറ്റ് എന്നിവ സഹിതം ബന്ധപ്പെട്ട ജില്ലാക്ഷേമ നിധിയോഫീസർക്കു നൽകണം.

**അപേക്ഷാനുള്ള സമയപരിധി:** അപേക്ഷ ക്ഷണിച്ചുകൊണ്ടുള്ള നോട്ടീസിൽ പറയും.

**17.2.5 വിദ്യാഭ്യാസ അവാർഡ്**

ക്ഷേമനിധിയംഗങ്ങളുടെ മക്കളിൽ ഓരോ വർഷവും എസ്.എസ്.എൽ.സി, ഹയർസെക്കൻഡറി തലങ്ങളിൽ കൂടുതൽ മാർക്കു വാങ്ങിയവർക്കു ജില്ലാടിസ്ഥാനത്തിൽ ഒന്ന്, രണ്ട്, മൂന്ന് സ്ഥാനങ്ങളിലായി യഥാക്രമം 2000, 1500, 1000 രൂപവിതം വിദ്യാഭ്യാസ അവാർഡായി നൽകിവരുന്നു.

**അപേക്ഷിക്കേണ്ട വിധം:** ബന്ധപ്പെട്ട ജില്ലാക്ഷേമനിധിയോഫീസിൽനിന്നു നിർദ്ദിഷ്ട ഫോം വാങ്ങി പൂരിപ്പിച്ച് എസ്.എസ്.എൽ.സി സർട്ടിഫിക്കറ്റ്, പഠിക്കുന്ന സ്ഥാപനത്തിന്റെ മേധാവി നൽകുന്ന കോഴ്സ് സർട്ടിഫിക്കറ്റ് എന്നിവ സഹിതം ബന്ധപ്പെട്ട ജില്ലാക്ഷേമ നിധിയോഫീസർക്കു നൽകണം.

**അപേക്ഷിക്കാനുള്ള സമയപരിധി:** അപേക്ഷ ക്ഷണിച്ചുകൊണ്ടുള്ള നോട്ടീസിൽ പറയും.

**17.2.6 മരണാനന്തരധനസഹായം**

**ലഭിക്കുന്ന ആനുകൂല്യം:** സ്വാഭാവികമരണത്തിന് 50,000 രൂപ, അപകടമരണത്തിന് 1,00,000 രൂപ

**അർഹത:** മരിക്കുന്ന ക്ഷേമനിധിയംഗങ്ങളുടെ അനന്തരാവകാശികൾക്ക്

**അപേക്ഷിക്കേണ്ട വിധം:** ബന്ധപ്പെട്ട ജില്ലാക്ഷേമനിധിയോഫീസിൽനിന്നു നിർദ്ദിഷ്ട ഫോം വാങ്ങി പൂരിപ്പിച്ച് മരണസർട്ടിഫിക്കറ്റ്, നോമിനേഷൻ ഫോം, ബന്ധുത്വസർട്ടിഫിക്കറ്റ്, അനന്തരാവകാശിയുടെ തിരിച്ചറിയൽരേഖ എന്നിവയുടെ സാക്ഷ്യപ്പെടുത്തിയ പകർപ്പുസഹിതം ബന്ധപ്പെട്ട ജില്ലാക്ഷേമനിധിയോഫീസർക്കു നൽകണം.

**17.2.7 പെൻഷൻ, അവശതാപെൻഷൻ, കുടുംബപെൻഷൻ**

**ലഭിക്കുന്ന ആനുകൂല്യം:** പെൻഷൻ 1200 രൂപ, കുടുംബപെൻഷൻ 500 രൂപ

**അർഹതാമാനദണ്ഡം:** പത്തുവർഷത്തിൽ കുറയാതെ അംശദായം അടച്ചിട്ടുള്ള, 55 വയസ്സ് പൂർത്തിയായ അംഗത്തിനാണു പെൻഷന് അർഹത. രോഗമോ അപകടമോ മൂലം സ്ഥിരവും പൂർണ്ണവുമായ ശാരീരികാവശത സംഭവിച്ച് രണ്ടുവർഷമായ അംഗത്തിന് അവശതാപെൻഷന് അർഹതയുണ്ട്. പെൻഷൻ ലഭിക്കുന്ന അംഗമോ പെൻഷന് അർഹതയുള്ള അംഗമോ പത്തുവർഷത്തിൽ കുറയാതെ അംശദായം അടച്ചിട്ടുള്ള അംഗമോ മരിച്ചാൽ അർഹതയുള്ള പെൻഷൻതുകയുടെ പകുതി അയാളുടെ ഭാര്യ, ഭർത്താവ്, പ്രായപൂർത്തിയാവാത്ത ആൺമക്കൾ, വിവാഹം കഴിയാത്ത പെൺമക്കൾ എന്നിവരിലൊരാൾക്കു കുടുംബപെൻഷനായി ലഭിക്കും.

**അപേക്ഷിക്കേണ്ട വിധം:** ബന്ധപ്പെട്ട ജില്ലാക്ഷേമനിധിയോഫീസിൽനിന്നു നിർദ്ദിഷ്ട ഫോം വാങ്ങി പൂരിപ്പിച്ച് ക്ഷേമനിധി പാസ്സ് ബുക്ക്, ആധാർ/തിരിച്ചറിയൽരേഖ, വരുമാന സർട്ടിഫിക്കറ്റ്, ബന്ധുത്വസർട്ടിഫിക്കറ്റ്, മരണസർട്ടിഫിക്കറ്റ് (കുടുംബപെൻഷൻ) എന്നിവയുടെ സാക്ഷ്യപ്പെടുത്തിയ പകർപ്പുസഹിതം ബന്ധപ്പെട്ട ജില്ലാക്ഷേമനിധിയോഫീസർക്കു നൽകണം.

**അപേക്ഷിക്കാനുള്ള സമയപരിധി:** സാധാരണഗതിയിൽ പെൻഷൻ അർഹതയുണ്ടാകുന്ന തീയതി മുതൽ ഒരുമാസത്തിനകം. കാലതാമസം ഉണ്ടായാൽ കാരണം കാണിച്ചുകൊണ്ടുള്ള അപേക്ഷ സഹിതം.

**17.2.8 പ്രഖ്യാപിത അലവൻസ്**

എല്ലാവർഷവും സർക്കാരുത്തരവിൻപ്രകാരം സർക്കാർ നിശ്ചയിക്കുന്ന തുക ഓണം അലവൻസ് ഇനത്തിൽ ക്ഷേമനിധിയിലെ സജീവാംഗങ്ങൾക്കും പെൻഷൻകാർക്കും അനുവദിച്ചുവരുന്നു. ഇതിനു പ്രത്യേകം അപേക്ഷിക്കേണ്ടതില്ല.

**സംസ്ഥാന ഭാഗ്യക്കുറി ക്ഷേമനിധിബോർഡ് ആസ്ഥാനത്തിന്റെ മേൽവിലാസം:**

കേരള സംസ്ഥാന ഭാഗ്യക്കുറി ഏജൻ്റുമാരുടെയും വില്പനക്കാരുടെയും  
ക്ഷേമനിധിബോർഡ് ഹെഡ് ഓഫീസ്,  
സണ്ണി മീഡ്സ് ലെയിൻ, പാളയം, തിരുവനന്തപുരം 695034  
ഫോൺ: 0471-2325552, 0471-2326662,  
ഇ-മെയിൽ: [kslaswfbho@gmail.com](mailto:kslaswfbho@gmail.com)

## മണ്ണു പര്യവേഷണ സംരക്ഷണ വകുപ്പ്

### 18.1 നബാർഡ് സഹായത്തോടെ നിർമ്മാണപ്രവർത്തനത്തിൽ നടപ്പാക്കുന്ന മണ്ണ്-ജലസംരക്ഷണപദ്ധതി (ആർ.ഐ.ഡി.എഫ്.)

**ലഭിക്കുന്ന സഹായം:** കാർഷികഭൂമിയുടെ സംരക്ഷണത്തിനായി കല്ലുകയ്യാലകൾ, മൺകയ്യാലകൾ, ട്രെഞ്ചുകൾ, മഴക്കുഴികൾ, വൃക്ഷത്തെ നടിൽ, പുല്ലു വച്ചുപിടിപ്പിക്കൽ തുടങ്ങിയ മണ്ണ്-ജലസംരക്ഷണപ്രവൃത്തികൾക്കും പൊതുപ്രവർത്തനങ്ങളായ, നിർമ്മാണങ്ങൾക്കും സംരക്ഷണപാർശ്വഭിത്തി നിർമ്മാണം, തടയണ നിർമ്മാണം, കുളം നിർമ്മാണം, വാട്ടർ ഹാർവെസ്റ്റിങ് സൂപ്പർ നിർമ്മാണം തുടങ്ങിയ പ്രവൃത്തികൾക്കും ആനുകൂല്യം നൽകി വരുന്നു. വ്യക്തിഗത മണ്ണുസംരക്ഷണപ്രവർത്തനങ്ങൾക്ക് 90 ശതമാനം തുക പൊതുവിഭാഗത്തിനും 95 ശതമാനം തുക പട്ടികജാതി-പട്ടികവർഗ്ഗ വിഭാഗത്തിനും സബ്സിഡിയായി ലഭിക്കുന്നു. പൊതുപ്രവർത്തനങ്ങളുടെ നിർവ്വഹണത്തിനായി 95 ശതമാനം തുക സബ്സിഡിയായി നൽകും. ബാക്കി തുക ഗുണഭോക്തൃവിഹിതമാണ്.

**അർഹതാമാനദണ്ഡം:** പദ്ധതിപ്രദേശത്ത് കൃഷിഭൂമിയുള്ള കർഷകർക്ക്.

**അപേക്ഷിക്കേണ്ട വിധം:** മണ്ണുസംരക്ഷണ ഓഫീസിൽനിന്നു കിട്ടുന്ന ഫോമിൽ പദ്ധതി നിർവ്വഹണച്ചുമതലയുള്ള മണ്ണുസംരക്ഷണ ഓഫീസിൽ അപേക്ഷ നൽകണം.

**വേണ്ട രേഖകൾ:** നടപ്പുവർഷത്തെ കരം തീർത്ത രസീത്.

**സമയപരിധി:** നബാർഡ് നിഷ്കർഷിച്ച കാലാവധിക്കുള്ളിൽ (മൂന്നുവർഷം)

**നടപ്പാക്കുന്നത്:** മണ്ണുസംരക്ഷണ ഓഫീസറുടെ കാര്യപത്രം മുഖേന.

### 18.2 ഉരുൾപൊട്ടൽ ബാധിത/സാധ്യതാപ്രദേശങ്ങൾ സംരക്ഷിക്കാൻ പദ്ധതി

**ലക്ഷ്യം:** ഉരുൾപൊട്ടൽ, മണ്ണിടിച്ചിൽ എന്നിവമൂലം കൃഷിനാശം സംഭവിച്ചതും സംഭവിക്കാൻ സാധ്യതയുള്ളതുമായ പ്രദേശങ്ങളിൽ ശാസ്ത്രീയമായി മണ്ണു-ജലസംരക്ഷണ മാർഗ്ഗങ്ങൾ അവലംബിക്കുക.

**ലഭിക്കുന്ന സഹായം:** പദ്ധതിയിൻകീഴിൽ ഗുണഭോക്താക്കൾക്കു 100 ശതമാനം ആനുകൂല്യം നൽകുന്നു.

**അർഹതാമാനദണ്ഡം:** പദ്ധതിപ്രദേശത്തു കൃഷിഭൂമിയുള്ള കർഷകർക്ക്.

**അപേക്ഷിക്കേണ്ട വിധം:** മണ്ണുസംരക്ഷണ ഓഫീസിൽനിന്നു കിട്ടുന്ന ഫോമിൽ പദ്ധതി നിർവ്വഹണച്ചുമതലയുള്ള മണ്ണുസംരക്ഷണ ഓഫീസിൽ അപേക്ഷ നൽകണം.

**വേണ്ട രേഖകൾ:** നടപ്പുവർഷത്തെ കരം തീർത്ത രസീത്.

**സമയപരിധി:** നിർദ്ദിഷ്ട കാലാവധിക്കുള്ളിൽ.

**നടപ്പാക്കുന്നത്:** മണ്ണുസംരക്ഷണ ഓഫീസറുടെ കാര്യാലയം മുഖേന.

**18.3 ശുദ്ധജലസംഭരണികളുടെ വൃഷ്ടിപ്രദേശത്തെ മണ്ണ്-ജലസംരക്ഷണം**

**സഹായം ലഭിക്കുന്ന പ്രവൃത്തികൾ:** തിരുവനന്തപുരം ജില്ലയിലെ അരുവിക്കര ശുദ്ധജല വിതരണപദ്ധതിയുടെയും കൊല്ലം ജില്ലയിലെ ശാസ്താംകോട്ട ശുദ്ധജലവിതരണപദ്ധതിയുടെയും കോഴിക്കോട് ജില്ലയിലെ പെരുവണ്ണാമുഴി ജലസംഭരണിയുടെയും വൃഷ്ടിപ്രദേശത്തെ മണ്ണൊലിപ്പു നിയന്ത്രിക്കാൻ കൃഷിഭൂമിസംരക്ഷണത്തിനുള്ള കയ്യാലനിർമ്മാണം, ടെഞ്ചുകൾ, ടെറസ്സുകൾ, മഴക്കുഴികൾ, പൂജ്യ വെച്ചുപിടിപ്പിക്കൽ, തുടങ്ങിയ പ്രവൃത്തികളും നിർമ്മാണങ്ങളുടെ സംരക്ഷണവും.

**ലഭിക്കുന്ന സഹായം:** 100 % ആനുകൂല്യം.

**അർഹതാമാനദണ്ഡം:** പദ്ധതിപ്രദേശത്തു കൃഷിഭൂമിയുള്ള കർഷകർക്ക്.

**വേണ്ടരേഖ:** നടപ്പുവർഷത്തെ കരം തീർത്ത രസീത്.

**അപേക്ഷിക്കേണ്ട വിധം:** മണ്ണുസംരക്ഷണ ഓഫീസുകളിൽ ലഭിക്കുന്ന അപേക്ഷാഫോമിൽ അതതു മണ്ണുസംരക്ഷണ ഓഫീസിൽ അപേക്ഷ നൽകണം.

**അപേക്ഷിക്കേണ്ട വിലാസം:** ആര്യനാട് മണ്ണുസംരക്ഷണ ഓഫീസ്, ശാസ്താംകോട്ട മണ്ണുസംരക്ഷണ അസിസ്റ്റന്റ് ഡയറക്ടർ ഓഫീസ്, താമരശ്ശേരി മണ്ണുസംരക്ഷണ ഓഫീസ് എന്നിവിടങ്ങളിൽ.

**സമയപരിധി:** നിർദ്ദിഷ്ട കാലാവധിക്കുള്ളിൽ.

**18.4 ജലാശയങ്ങളുടെയും നീരുറവകളുടെയും പുനരുജ്ജീവനപദ്ധതി**

**ലക്ഷ്യം:** പരമ്പരാഗത ഉറവകളുടെയും ജലസ്രോതസ്സുകളുടെയും പുനരുജ്ജീവനവും ഭൂഗർഭ വിതാനത്തോട് ആപത്കരമാംവിധം കുറഞ്ഞ പ്രദേശങ്ങളിലെ ഭൂഗർഭജലവിതാനം ഉയർത്തലും നിർമ്മാണങ്ങളുടെ പുനരുജ്ജീവനവും.

**പദ്ധതി നടപ്പാക്കുന്ന ജില്ലകൾ:** നീലവിൽ തൃശ്ശൂർ, പാലക്കാട്, തിരുവനന്തപുരം.

**ലഭിക്കുന്ന സഹായം:** പദ്ധതിപ്രദേശത്തെ ഗുണഭോക്താക്കൾക്കു 100 ശതമാനം സബ്സിഡി.

**അർഹതാമാനദണ്ഡം:** പദ്ധതിപ്രദേശത്തു വസ്യവുള്ള ഗുണഭോക്താക്കൾ.

**അപേക്ഷിക്കേണ്ട വിധം:** മണ്ണുസംരക്ഷണ ഓഫീസുകളിൽ ലഭിക്കുന്ന അപേക്ഷാഫോമിൽ അതതു മണ്ണുസംരക്ഷണ ഓഫീസിൽ അപേക്ഷ നൽകാം.

**വേണ്ട രേഖ:** കൈവശാവകാശം തെളിയിക്കുന്നതിനായി നടപ്പുവർഷത്തെ കരം തീർത്ത രസീത്.

**സമയപരിധി:** നിർദ്ദിഷ്ട കാലാവധിക്കുള്ളിൽ.

### 18.5 നിർത്താധിഷ്ഠിതവികസനത്തിൽ പരിശീലനം

ഇൻസ്റ്റിറ്റ്യൂട്ട് ഫോർ വാട്ടർഷെഡ് ഡെവലപ്മെന്റ് ആൻഡ് മാനേജ്മെന്റ് (ഐ.ഡബ്ളിയു.ഡി.എം-കെ) കർഷകർക്കും ജനപ്രതിനിധികൾക്കും സന്നദ്ധസംഘടനാപ്രവർത്തകർക്കും വികസനവകുപ്പുദ്യോഗസ്ഥർക്കും വിദ്യാർത്ഥികൾക്കും ഗവേഷകർക്കും ഒരുവർഷത്തെ വാട്ടർഷെഡ് മാനേജ്മെന്റ് ഡിപ്ലോമ കോഴ്സും ആറുമാസത്തെ വാട്ടർ ഹാർവസ്റ്റിങ് & മാനേജ്മെന്റ് സർട്ടിഫിക്കറ്റ് കോഴ്സും ഒരുവർഷത്തെ പോസ്റ്റ് ഗ്രാജുവേറ്റ് ഡിപ്ലോമ ഇൻ പ്ലാന്റേഷൻ മാനേജ്മെന്റ് കോഴ്സും നടത്തുന്നു.

**അർഹത:** വാട്ടർഷെഡ് മാനേജ്മെന്റ് ഡിപ്ലോമ കോഴ്സിനുള്ള അടിസ്ഥാനയോഗ്യത പ്ലസ് ടു ജയിച്ചിരിക്കണം. ആറുമാസത്തെ വാട്ടർ ഹാർവസ്റ്റിംഗ് & മാനേജ്മെന്റ് സർട്ടിഫിക്കറ്റ് കോഴ്സിനുള്ള അടിസ്ഥാനയോഗ്യത പത്താംക്ലാസ്സ്/ബി.പി.പി. ആണ്. ഒരുവർഷത്തെ പോസ്റ്റ് ഗ്രാജുവേറ്റ് ഡിപ്ലോമ ഇൻ പ്ലാന്റേഷൻ മാനേജ്മെന്റ് കോഴ്സിനുള്ള അടിസ്ഥാന യോഗ്യത ബിരുദമാണ്.

**ലഭിക്കുന്ന സഹായം:** വാട്ടർഷെഡ് മാനേജ്മെന്റ് ഡിപ്ലോമ കോഴ്സിനു ബി.പി.എൽ. ഉദ്യോഗാർത്ഥികൾക്കും ഗ്രാമീണമേഖലയിൽനിന്നു വരുന്നവർക്കും 50% ഫീസിലുവ നൽകി വരുന്നു.

#### വിലാസം

മണ്ണുസംരക്ഷണ ഡെപ്യൂട്ടി ഡയറക്ടർ  
ഐ.ഡബ്ളിയു.ഡി.എം-കെ, ചടയമംഗലം  
ഫോൺ: 0474- 2475051

#### വകുപ്പിന്റെ ആസ്ഥാനവിലാസം

ഡയറക്ടർ, മണ്ണുപര്യവേഷണ മണ്ണുസംരക്ഷണ വകുപ്പ്,  
സെന്റർ പ്ലാസ്സാ ബിൽഡിംഗ്, മൂന്നാം നാലും നിലകൾ,  
വഴുതക്കാട്, തിരുവനന്തപുരം 695014  
ഫോൺ: 04712339800 (ജ), 04712339899 (ജനറൽ)  
ഫാക്സ്: 04712338200 (ജ)  
ഇ-മെയിൽ: [soildirector@gmail.com](mailto:soildirector@gmail.com)  
വെബ്സൈറ്റ്: [www.keralasoils.gov.in](http://www.keralasoils.gov.in)

## മത്സ്യബന്ധനവകുപ്പ്

(വകുപ്പിനും സ്ഥാപനങ്ങൾക്കും കീഴിലുള്ള പദ്ധതികൾക്ക് അപേക്ഷ നൽകേണ്ട കേന്ദ്രങ്ങളുടെ വിവരം അദ്ധ്യായത്തിന്റെ അവസാനം)

### 19.1 മത്സ്യത്തൊഴിലാളി ഭവനനിർമ്മാണപദ്ധതി

രണ്ടുസെന്റ് വസ്തുവകകിലും സ്വന്തം പേരിലോ ജീവിതപങ്കാളിയുടെ പേരിലോ ഉള്ള മത്സ്യത്തൊഴിലാളികൾക്ക് വീടു നിർമ്മിക്കാൻ ധനസഹായം നൽകുന്ന പദ്ധതി

**അർഹതാമാനദണ്ഡം:**

1. കേരള മത്സ്യത്തൊഴിലാളി ക്ഷേമനിധി ബോർഡിൽ അംഗവും നിലവിൽ വിഹിതം പൂർണ്ണമായും അടച്ചുകൊണ്ടിരിക്കുന്ന സജീവ മത്സ്യത്തൊഴിലാളിയും ആയിരിക്കണം.
2. വിവാഹിതരായിരിക്കണം.
3. സ്വന്തമായോ ജീവിതപങ്കാളിയുടെയോ മക്കളുടെയോ പേരിലോ വാസയോഗ്യമായ വീട് ഉണ്ടായിരിക്കരുത്.
4. അപേക്ഷകർക്കോ ജീവിതപങ്കാളിക്കോ സ്വന്തമായി രണ്ടുസെന്റ് ഭൂമിയെങ്കിലും ഉണ്ടായിരിക്കണം (കൈവശരേഖ മതിയാകും). പ്രസ്തുത സ്ഥലം തീരത്തുനിന്നു 100 മീറ്റർ ദൂരപരിധിക്കു വെളിയിലായിരിക്കണം.
5. ദാരിദ്ര്യരേഖയ്ക്കു താഴെയുള്ള ആളായിരിക്കണം.
6. സർക്കാരിൽനിന്നോ കമ്പനികളിൽനിന്നോ സഹകരണസ്ഥാപനങ്ങളിൽനിന്നോ മത്സ്യബന്ധനമല്ലാത്ത തൊഴിലിൽ ഏർപ്പെടുന്നതിനു വേതനം കൈപ്പറ്റുന്ന ആളായിരിക്കരുത്.
7. ലഭിക്കുന്ന സാമ്പത്തികസഹായം വിനിയോഗിച്ച് 35 ചതുരശ്രമീറ്ററിൽ കുറയാത്തതും 100 ചതുരശ്ര മീറ്ററിൽ കവിയാത്തതുമായ തറവിസ്തീർണ്ണമുള്ള വീട് സ്വന്തം മേൽനോട്ടത്തിൽ നിർമ്മിക്കാൻ സമ്മതമായിരിക്കണം.



**മുൻഗണനാമാനദണ്ഡം:**

ഗുണഭോക്താക്കളെ തിരഞ്ഞെടുക്കാൻ അനുവർത്തിക്കേണ്ട മുൻഗണനാമാനദണ്ഡങ്ങൾ (സാക്ഷ്യപത്രത്തിന്റെ അടിസ്ഥാനത്തിൽ)

ക്രമ നം.	മാനദണ്ഡം	മാർക്ക്
1	സർക്കാർധനസഹായത്തോടെ ഭവനനിർമ്മാണത്തിന് ഭൂമി കണ്ടെത്തിയ കുടുംബം	25
2	കടലാകാമണത്തിൽ ഭൂമിയും വീടും നഷ്ടപ്പെട്ട കുടുംബം	15
3	തീരത്തിന് 50 മീറ്ററിനുള്ളിൽ കടിൽ കെട്ടി താമസിക്കുന്ന കുടുംബം	10
4	മത്സ്യത്തൊഴിലാളി വിധവ/ ഉപേക്ഷിതപ്പെട്ടവർ	15
5	കാൻസർ/ വൃക്ക സംബന്ധമായ മാരക രോഗത്തിന് ചികിത്സ തേടുന്ന നിത്യരോഗികൾ ഉൾപ്പെട്ട കുടുംബം	15
6	1) വിവാഹം കഴിഞ്ഞ് 15 വർഷത്തിലധികമായ കുടുംബം 2) വിവാഹം കഴിഞ്ഞ് 10 മുതൽ 15 വരെ വർഷമായ കുടുംബം 3) വിവാഹം കഴിഞ്ഞ് 5 മുതൽ 10 വരെ വർഷമായ കുടുംബം 4) വിവാഹം കഴിഞ്ഞ് 5 വർഷത്തിൽ താഴെയുള്ള കുടുംബം	25 10 5 1
7	മത്സ്യബന്ധനത്തിനിടയിലോ അല്ലാതെയോ അപകടത്തിൽപ്പെട്ട ഫിഷറീസിന്റെ ആക്സിഡന്റ് ഗ്രൂപ്പ് ഇൻഷുറൻസ് പദ്ധതിവഴി ധനസഹായം ലഭിച്ച മത്സ്യത്തൊഴിലാളി ഉൾപ്പെടുന്ന കുടുംബം	10
8	ശാരീരികവെല്ലുവിളി നേരിടുന്ന മത്സ്യത്തൊഴിലാളി	10
9	ബുദ്ധിമാന്ദ്യം ബാധിച്ച കുട്ടികളോ അംഗങ്ങളോ ഉൾപ്പെട്ട കുടുംബം	5
10	ഒന്നിലധികം കുടുംബങ്ങൾ ഉൾപ്പെടുന്ന കൂട്ടുകുടുംബം	5
11	(എ) വാർദ്ധക്യം ബാധിച്ച മത്സ്യത്തൊഴിലാളിപെൻഷനർ ഉൾപ്പെടുന്ന കുടുംബം (ബി) വാർദ്ധക്യം ബാധിച്ച അമ്മയും അച്ഛനും ഉൾപ്പെട്ട കുടുംബം	5 2
12	22 വയസ്സിനു മുകളിൽ പ്രായമുള്ളതും അവിവാഹിതരായ (എ) രണ്ടോ അതിൽക്കൂടുതലോ പെൺമക്കൾ ഉള്ള കുടുംബം (ബി) ഒരു പെൺകുട്ടി ഉള്ള കുടുംബം	5 2
13	ഉന്നതവിദ്യാഭ്യാസത്തിനു പഠിക്കുന്ന മക്കൾ ഉൾപ്പെടുന്ന കുടുംബം (ഡിഗ്രിതലം മുതൽ) (എ) രണ്ടോ അതിൽക്കൂടുതലോ മക്കൾ ഉള്ള കുടുംബം (ബി) ഒരാൾ മാത്രം ആകെ	5 1 150

**ഗുണഭോക്തൃതരഞ്ഞടുപ്പ്:**

ലഭിക്കുന്ന അപേക്ഷയിന്മേൽ അന്വേഷണം നടത്തി അർഹരായവരുടെ പ്രാഥമികലിസ്റ്റ് മത്സ്യഗ്രാമാടിസ്ഥാനത്തിൽ തയ്യാറാക്കി മത്സ്യവേൻ, തദ്ദേശസ്വയംഭരണസ്ഥാപനം, മറ്റു പൊതുസ്ഥലങ്ങൾ എന്നിവിടങ്ങളിൽ പ്രസിദ്ധീകരിച്ച് പരാതികൾ പരിഹരിച്ച് അന്തിമ അർഹതാലിസ്റ്റ് തയ്യാറാക്കുന്നു. ആ ലിസ്റ്റ് കളക്ടർ ചെയർമാനായ ജില്ലാതല ബെനിഫിഷ്യറി സെലക്ഷൻ കമ്മിറ്റിയിൽ വയ്ക്കുന്നു.

അനുവദിക്കാനുള്ള യൂണിറ്റുകളെക്കാൾ കൂടുതൽ അപേക്ഷകൾ ഉള്ളപക്ഷം നറുക്കെടുപ്പിലൂടെ അർഹതയുടെ അടിസ്ഥാനത്തിൽ ജില്ലാതല ബെനിഫിഷ്യറി സെലക്ഷൻ കമ്മിറ്റി ഗുണഭോക്തൃക്കളെ തരഞ്ഞെടുക്കണം. എന്നാൽ ഓരോ ജില്ലയിലും അനുവദിക്കുന്ന ആകെയുള്ള യൂണിറ്റുകളുടെ 90 ശതമാനമേ ഇത്തരത്തിൽ തരഞ്ഞെടുക്കാൻ പാടുള്ളൂ. ബാക്കി 10 ശതമാനം, നറുക്കെടുക്കപ്പെടാതെപോയ അപേക്ഷകരിൽ പ്രത്യേകപരിഗണന അർഹിക്കുന്ന ഗണത്തിൽപ്പെടുന്ന, പ്രകൃതിദുരന്തത്തിൽ വീടു നഷ്ടപ്പെട്ടവർ, വികലാംഗർ, വിധവകൾ, ഭർത്താവ് ഉപേക്ഷിച്ചവർ, മാതൃകരോഗബാധിതർ തുടങ്ങിയവർ ഉണ്ടെങ്കിൽ അവരിൽനിന്നു വിവേചനാധികാരം ഉപയോഗിച്ചു സർക്കാർ തരഞ്ഞെടുക്കും.

മത്സ്യത്തൊഴിലാളിഗ്രാമം തിരിച്ചു ലഭിച്ച യോഗ്യതയുള്ള അപേക്ഷകളുടെ എണ്ണവും ആകെ ജില്ലയ്ക്ക് അനുവദിച്ചിട്ടുള്ള യൂണിറ്റുകളുടെ എണ്ണവും തമ്മിലുള്ള അനുപാതം ആയിരിക്കണം ഭവനനിർമ്മാണഗ്രാന്റിനുള്ള ഗുണഭോക്തൃക്കളെ തരഞ്ഞെടുക്കുമ്പോൾ ഓരോ ഗ്രാമത്തിനുമുള്ള ക്വാട്ട നിശ്ചയിക്കുന്നതിന് അടിസ്ഥാനം. ഓരോ ഗ്രാമത്തിലെയും അപേക്ഷകൾ പ്രത്യേകം പ്രത്യേകം വേണം നറുക്കെടുക്കാൻ.

**അപേക്ഷയോടൊപ്പം വേണ്ട രേഖകൾ:**

- (എ) മത്സ്യത്തൊഴിലാളി ക്ഷേമനിധി പാസ്ബുക്കിന്റെ പകർപ്പ്
- (ബി) റേഷൻ കാർഡിലെ 1, 2, 3 പേജുകളുടെ പകർപ്പ്
- (സി) ആധാർ കാർഡ്/തിരിച്ചറിയൽ രേഖയുടെ പകർപ്പ്
- (ഡി) അപേക്ഷകർ വിധവയോ ഭർത്താവ് ഉപേക്ഷിച്ചവരോ വികലാംഗരോ മാതൃകരോഗമുള്ളവരോ പ്രകൃതി ദുരന്തത്തിൽ വീടു നഷ്ടപ്പെട്ടവരോ ആണെങ്കിൽ ബന്ധപ്പെട്ട സർട്ടിഫിക്കറ്റുകളുടെ പകർപ്പ്
- (ഇ) അപേക്ഷകർക്കു സ്വന്തമായോ ജീവിതപങ്കാളിയുടെയോ മക്കളുടെയോ പേരിലോ സ്ഥലം ഉണ്ടെന്ന് ബന്ധപ്പെട്ട തദ്ദേശസ്വയംഭരണസ്ഥാപനത്തിന്റെ അധികാരിയോട് ഉദ്യോഗസ്ഥർ സാക്ഷ്യപ്പെടുത്തിയ സർട്ടിഫിക്കറ്റ്
- (എഫ്) അപേക്ഷകരുടെ ബാങ്ക് പാസ്ബുക്കിന്റെ അക്കൗണ്ട് നമ്പരും അഡ്രസ്സും വ്യക്തമാക്കിയിട്ടുള്ള പേജിന്റെ പകർപ്പ്

**19.2 മത്സ്യത്തൊഴിലാളികൾക്കു ഭൂമി വാങ്ങി വീടു വയ്ക്കാനുള്ള പദ്ധതി**

തിരുത്തുനിന്ന് 50 മീറ്ററിനു വെളിയിൽ സ്വന്തം പേരിലോ ജീവിതപങ്കാളിയുടെ പേരിലോ വീട് ഇല്ലാത്ത മത്സ്യത്തൊഴിലാളികൾക്കു ഭൂമി വാങ്ങി വീടു വയ്ക്കാൻ ധനസഹായം അനുവദിക്കുന്ന പദ്ധതി

**അർഹതാമാനദണ്ഡം:** കേരള മത്സ്യത്തൊഴിലാളിക്ഷേമനിധി ബോർഡിൽ അംഗത്വമു

ഇള, നിലവിൽ വിഹിതം പൂർണ്ണമായും അടച്ചുകൊണ്ടിരിക്കുന്ന, സജീവമത്സ്യത്തൊഴിലാളി ആയിരിക്കണം.

1. വിവാഹിതരായിരിക്കണം.
2. സ്വന്തമായോ ജീവിതപങ്കാളിയുടെയോ മക്കളുടെയോ പേരിലോ തീരത്തുനിന്ന് 50 മീറ്ററിനു വെളിയിൽ വാസയോഗ്യമായ വീടുണ്ടായിരിക്കരുത്.
3. ദാരിദ്ര്യരേഖയ്ക്കു താഴെയുള്ള ആളായിരിക്കണം.

ലഭിക്കുന്ന സാമ്പത്തികസഹായം വിനിയോഗിച്ച് 3 സെന്റ് ഭൂമി തീരത്തുനിന്ന് 200 മീറ്ററിനു വെളിയിൽ വാങ്ങി 35 ചതുരശ്രമീറ്ററിൽ കുറയാത്തതും 100 ചതുരശ്രമീറ്ററിൽ കവിയാത്തതുമായ തറവിസ്തീർണ്ണമുള്ള വീട് സ്വന്തം മേൽനോട്ടത്തിൽ നിർമ്മിക്കാൻ സമ്മതമായിരിക്കണം.

**മുൻഗണനാമാനദണ്ഡം:** ഗുണഭോക്താക്കളെ തെരഞ്ഞെടുക്കാൻ അനുവർത്തിക്കേണ്ട മുൻഗണനാമാനദണ്ഡങ്ങൾ (സാക്ഷ്യപത്രത്തിന്റെ അടിസ്ഥാനത്തിൽ)

ക്രമ നം.	മാനദണ്ഡം	മാർക്ക്
1	കടലാക്രമണത്തിൽ ഭൂമിയും വീടും നഷ്ടപ്പെട്ട കുടുംബം	50
2	വേലിയേറ്റരേഖയിൽനിന്നു നിലവിൽ വീടു സ്ഥിതി ചെയ്യുന്ന ദൂരം	
	1) ഒന്നാംനിര	15
	2) രണ്ടാംനിര	10
	3) മൂന്നാംനിര	5
3	മത്സ്യത്തൊഴിലാളിവിധവ/ ഉപേക്ഷിക്കപ്പെട്ടവർ	15
4	കാൻസറിനോ മാതൃകമായവൃക്കരോഗത്തിനോ ചികിത്സയിലുള്ള നിത്യരോഗികൾ ഉള്ള കുടുംബം	15
5	1) വിവാഹം കഴിഞ്ഞ് 15 വർഷത്തിലധികമായ കുടുംബം	15
	2) വിവാഹം കഴിഞ്ഞ് 10 മുതൽ 15 വരെ വർഷമായ കുടുംബം	10
	3) വിവാഹം കഴിഞ്ഞ് 5 മുതൽ 10 വരെ വർഷമായ കുടുംബം	5
	4) വിവാഹം കഴിഞ്ഞ് 5 വർഷത്തിൽ താഴെയുള്ള കുടുംബം	1
7	മത്സ്യബന്ധനത്തിനിടയിലോ അല്ലാതെയോ അപകടത്തിൽപ്പെട്ട, ഫിഷറീസിന്റെ ആക്സിഡന്റ് ഗ്രൂപ്പ് ഇൻഷുറൻസ് പദ്ധതിവഴി ധനസഹായം ലഭിച്ച മത്സ്യത്തൊഴിലാളി ഉൾപ്പെടുന്ന കുടുംബം	10
8	ശാരീരികവെല്ലുവിളി നേരിടുന്ന മത്സ്യത്തൊഴിലാളി	10
9	ബുദ്ധിമാന്ദ്യം ബാധിച്ച കുട്ടികളോ അംഗങ്ങളോ ഉൾപ്പെട്ട കുടുംബം	5
10	ഒന്നിലധികം കുടുംബങ്ങൾ ഉൾപ്പെടുന്ന കൂട്ടുകുടുംബം	5
11	(എ) വാർദ്ധക്യം ബാധിച്ച മത്സ്യത്തൊഴിലാളി- പ്പെൻഷനർ ഉൾപ്പെടുന്ന കുടുംബം	5
	(ബി) വാർദ്ധക്യം ബാധിച്ച അമ്മയും അച്ഛനും ഉൾപ്പെട്ട കുടുംബം	2
12	22 വയസ്സിനു മുകളിൽ പ്രായമുള്ളതും അവിവാഹിതരുമായ	

ക്രമ നം.	മാനദണ്ഡം	മാർക്ക്
	(എ) രണ്ടോ അതിൽക്കൂടുതലോ പെൺമക്കൾ ഉള്ള കുടുംബം	5
	(ബി) ഒരു പെൺകുട്ടിയുള്ള കുടുംബം	2
13	ഉന്നതവിദ്യാഭ്യാസത്തിന് പഠിക്കുന്ന മക്കൾ ഉൾപ്പെടുന്ന കുടുംബം (ഡിഗ്രിതലം മുതൽ)	
	(എ) രണ്ടോ അതിൽക്കൂടുതലോ മക്കൾ ഉള്ള കുടുംബം	5
	(ബി) ഒരാൾ മാത്രം	2
	ആകെ	150

**ഗുണഭോക്തൃതരഞ്ഞെടുപ്പ്:**

ലഭിക്കുന്ന അപേക്ഷയിന്മേൽ അന്വേഷണം നടത്തി അർഹരായവരുടെ പ്രാഥമികലിസ്റ്റ് മത്സ്യഗ്രാമാടിസ്ഥാനത്തിൽ തയ്യാറാക്കി മത്സ്യവേൻ, തദ്ദേശസ്വയംഭരണസ്ഥാപനം, മറ്റു പൊതുസ്ഥലങ്ങൾ എന്നിവിടങ്ങളിൽ പ്രസിദ്ധീകരിച്ച് പരാതികൾ പരിഹരിച്ച് അന്തിമ അർഹതാലിസ്റ്റ് തയ്യാറാക്കുന്നു. ആ ലിസ്റ്റ് കളക്ടർ ചെയർമാനായ ജില്ലാതല ബെനിഫിഷ്യറി സെലക്ഷൻ കമ്മിറ്റിയിൽ വയ്ക്കുന്നു.

അനുവദിക്കാനുള്ള യൂണിറ്റുകളെക്കാൾ കൂടുതൽ അപേക്ഷകൾ ഉള്ളപക്ഷം നറുക്കെടുപ്പിലൂടെ അർഹതയുടെ അടിസ്ഥാനത്തിൽ ജില്ലാതല ബെനിഫിഷ്യറി സെലക്ഷൻ കമ്മിറ്റി ഗുണഭോക്താക്കളെ തെരഞ്ഞെടുക്കണം. എന്നാൽ, ഓരോ ജില്ലയിലും അനുവദിക്കുന്ന ആകെയുള്ള യൂണിറ്റുകളുടെ 90 ശതമാനമേ ഇത്തരത്തിൽ തെരഞ്ഞെടുക്കാൻ പാടുള്ളൂ. ബാക്കി 10 ശതമാനം, നറുക്കെടുപ്പിടാതെപ്പോയ അപേക്ഷകരിൽ പ്രത്യേകപരിഗണന അർഹിക്കുന്ന ഗണത്തിൽപ്പെടുന്ന, പ്രകൃതിദുരന്തത്തിൽ വീടു നഷ്ടപ്പെട്ടവർ, വികലാംഗർ, വിധവകൾ, ഭർത്താവ് ഉപേക്ഷിച്ചവർ, മാതൃകരോഗബാധിതർ തുടങ്ങിയവർ ഉണ്ടെങ്കിൽ അവരിൽനിന്നു വിവേചനാധികാരം ഉപയോഗിച്ചു സർക്കാർ തെരഞ്ഞെടുക്കും.

മത്സ്യത്തൊഴിലാളിഗ്രാമം തിരിച്ചു ലഭിച്ച യോഗ്യതയുള്ള അപേക്ഷകളുടെ എണ്ണവും ആകെ ജില്ലയ്ക്ക് അനുവദിച്ചിട്ടുള്ള യൂണിറ്റുകളുടെ എണ്ണവും തമ്മിലുള്ള അനുപാതം ആയിരിക്കണം ഓരോ ഗ്രാമത്തിനുമുള്ള ക്വാട്ട നിശ്ചയിക്കുന്നതിന്റെ അടിസ്ഥാനം. ഓരോ ഗ്രാമത്തിലെയും അപേക്ഷകൾ പ്രത്യേകം പ്രത്യേകം വേണം നറുക്കെടുക്കാൻ.

**അപേക്ഷയോടൊപ്പം വേണ്ട രേഖകൾ:**

- (എ) മത്സ്യത്തൊഴിലാളിക്ഷേമനിധി പാസ്ബുക്കിന്റെ പകർപ്പ്
- (ബി) റേഷൻ കാർഡിലെ 1, 2, 3 പേജുകളുടെ പകർപ്പ്
- (സി) ആധാർ കാർഡ്/തിരിച്ചറിയൽ രേഖയുടെ പകർപ്പ്
- (ഡി) അപേക്ഷകർ വിധവയോ ഭർത്താവ് ഉപേക്ഷിച്ചവരോ വികലാംഗരോ മാതൃകരോഗമുള്ളവരോ പ്രകൃതി ദുരന്തത്തിൽ വീടു നഷ്ടപ്പെട്ടവരോ ആണെങ്കിൽ ബന്ധപ്പെട്ട സർട്ടിഫിക്കറ്റുകളുടെ പകർപ്പ്
- (ഇ) അപേക്ഷകർക്കു സ്വന്തമായോ ജീവിതപങ്കാളിയുടെയോ മക്കളുടെയോ പേരിലോ സ്ഥലം ഇല്ലെന്ന് ബന്ധപ്പെട്ട തദ്ദേശസ്വയംഭരണസ്ഥാപനത്തിന്റെ അധികാരപ്പെട്ട ഉദ്യോഗസ്ഥർ സാക്ഷ്യപ്പെടുത്തിയ സർട്ടിഫിക്കറ്റ്

(എഫ്) അപേക്ഷകരുടെ ബാങ്ക് പാസ്സ് ബുക്കിന്റെ അക്കൗണ്ട് നമ്പരും അഡ്രസ്സും വ്യക്തമാക്കിയിട്ടുള്ള പേജിന്റെ പകർപ്പ്

### 19.3 ഭൂഹിതമത്സ്യത്തൊഴിലാളികൾക്കു കെട്ടിടസമുച്ചയം നിർമ്മിച്ചു നൽകുന്ന പദ്ധതി

സ്വന്തം പേരിലോ ജീവിതപങ്കാളിയുടെ പേരിലോ ഭൂമിയില്ലാത്ത മത്സ്യത്തൊഴിലാളികൾക്കു ഭൂമി വാങ്ങി കെട്ടിടസമുച്ചയം നിർമ്മിക്കുന്ന പദ്ധതി

**അർഹതാമാനദണ്ഡം:**

1. കേരള മത്സ്യത്തൊഴിലാളിക്ഷേമനിധി ബോർഡിൽ അംഗത്വമുള്ള, നിലവിൽ വിഹിതം പൂർണ്ണമായും അടച്ചുകൊണ്ടിരിക്കുന്ന, സജീവമത്സ്യത്തൊഴിലാളി ആയിരിക്കണം.
2. വിവാഹിതരായിരിക്കണം.
3. സ്വന്തമായോ ജീവിതപങ്കാളിയുടെയോ മക്കളുടെയോ പേരിലോ ഭൂമിയോ വാസയോഗ്യമായ വീടോ ഉണ്ടായിരിക്കരുത്.
4. അനുവദിക്കുന്ന കെട്ടിടസമുച്ചയത്തിൽ താമസിക്കാൻ സമ്മതമായിരിക്കണം.

**മുൻഗണനാമാനദണ്ഡം:**

ക്രമ നം.	മാനദണ്ഡം	മാർക്ക്
1	കടലാക്രമണത്തിൻ ഭൂമിയും വീടും നഷ്ടപ്പെട്ട കുടുംബം	50
2	വേലിയേറ്റ രേഖയിൽനിന്നു നിലവിൽ വീടു സ്ഥിതിചെയ്യുന്ന ദൂരം	
	1. ഒന്നാംനിര	15
	2. രണ്ടാംനിര	10
	3. മൂന്നാംനിര	5
3	മത്സ്യത്തൊഴിലാളിവിധവ/ഉപേക്ഷിക്കപ്പെട്ടവർ	10
4	കാൻസറിനോ മാരകമായവൃക്കരോഗത്തിനോ ചികിത്സയിലുള്ള നിത്യരോഗികൾ ഉള്ള കുടുംബം	10
5	1) വിവാഹം കഴിഞ്ഞ് 15 വർഷത്തിലധികമായ കുടുംബം	15
	2) വിവാഹം കഴിഞ്ഞ് 10 മുതൽ 15 വരെ വർഷമായ കുടുംബം	10
	3) വിവാഹം കഴിഞ്ഞ് 5 മുതൽ 10 വരെ വർഷമായ കുടുംബം	5
	4) വിവാഹം കഴിഞ്ഞ് 5 വർഷത്തിൽത്താഴെയുള്ള കുടുംബം	1
7	മത്സ്യബന്ധനത്തിനിടയിലോ അല്ലാതെയോ അപകടത്തിൽപ്പെട്ട, ഫിഷറീസിന്റെ ആക്സിഡന്റ് ഗ്രൂപ്പ് ഇൻഷുറൻസ് പദ്ധതിവഴി ധനസഹായം ലഭിച്ച മത്സ്യത്തൊഴിലാളി ഉൾപ്പെടുന്ന കുടുംബം	10
8	ശാരീരികവെല്ലുവിളി നേരിടുന്ന മത്സ്യത്തൊഴിലാളി	10

ക്രമ നം.	മാനദണ്ഡം	മാർക്ക്
9	ബുദ്ധിമാന്ദ്യം ബാധിച്ച കുട്ടികളോ അംഗങ്ങളോ ഉൾപ്പെട്ട കുടുംബം	5
10	ഒന്നിലധികം കുടുംബങ്ങൾ ഉൾപ്പെടുന്ന കൂട്ടുകുടുംബം	5
11	(എ) വാർദ്ധക്യം ബാധിച്ച മത്സ്യത്തൊഴിലാളിപ്പെൻഷനർ ഉൾപ്പെടുന്ന കുടുംബം (ബി) വാർദ്ധക്യം ബാധിച്ച അമ്മയും അച്ഛനും ഉൾപ്പെട്ട കുടുംബം	5 2
12	22 വയസ്സിനു മുകളിൽ പ്രായമുള്ളതും അവിവാഹിതയുമായ (എ) രണ്ടോ അതിൽക്കൂടുതലോ പെൺമക്കൾ ഉള്ള കുടുംബം (ബി) ഒരു പെൺകുട്ടിയുള്ള കുടുംബം	5 2
13	ഉന്നതവിദ്യാഭ്യാസം (ഡിഗ്രിതലം മുതൽ) ചെയ്യുന്ന (എ) രണ്ടോ അതിൽക്കൂടുതലോ മക്കൾ ഉള്ള കുടുംബം (ബി) ഒരാൾ മാത്രം ഉള്ള കുടുംബം	5 2
ആകെ		150

**ഗുണഭോക്തൃതരഞ്ഞെടുപ്പ്:** ലഭിക്കുന്ന അപേക്ഷയിന്മേൽ അന്വേഷണം നടത്തി അർഹരായവരുടെ പ്രാഥമികലിസ്റ്റ് മത്സ്യപ്രാമാടിസ്ഥാനത്തിൽ തയ്യാറാക്കി മത്സ്യവേൻ, തദ്ദേശസ്വയംഭരണസ്ഥാപനം, മറ്റു പൊതുസ്ഥലങ്ങൾ എന്നിവിടങ്ങളിൽ പ്രസിദ്ധീകരിച്ച് പരാതികൾ പരിഹരിച്ച് അന്തിമ അർഹതാലിസ്റ്റ് തയ്യാറാക്കുന്നു. ആ ലിസ്റ്റ് കളക്ടർ ചെയർമാനായ ജില്ലാതല ബെനിഫിഷ്യറി സെലക്ഷൻ കമ്മിറ്റിയിൽ വയ്ക്കുന്നു.

അനുവദിക്കാനുള്ള യൂണിറ്റുകളെക്കാൾ കൂടുതൽ അപേക്ഷകൾ ഉള്ളപക്ഷം നറുക്കെടുപ്പിലൂടെ അർഹതയുടെ അടിസ്ഥാനത്തിൽ ജില്ലാതല ബെനിഫിഷ്യറി സെലക്ഷൻ കമ്മിറ്റി ഗുണഭോക്താക്കളെ തരഞ്ഞെടുക്കണം. എന്നാൽ, ഓരോ ജില്ലയിലും അനുവദിക്കുന്ന ആകെയുള്ള യൂണിറ്റുകളുടെ 90 ശതമാനമേ ഇത്തരത്തിൽ തരഞ്ഞെടുക്കാൻ പാടുള്ളൂ. ബാക്കി 10 ശതമാനം, നറുക്കെടുക്കപ്പെടാതെപ്പോയ അപേക്ഷകരിൽ പ്രത്യേകപരിഗണന അർഹിക്കുന്ന ഗണത്തിൽപ്പെടുന്ന, പ്രകൃതിദുരന്തത്തിൽ വീടു നഷ്ടപ്പെട്ടവർ, വികലാംഗർ, വിധവകൾ, ഭർത്താവ് ഉപേക്ഷിച്ചവർ, മാതൃകരോഗബാധിതർ തുടങ്ങിയവർ ഉണ്ടെങ്കിൽ അവരിൽനിന്നു വിവേചനാധികാരം ഉപയോഗിച്ചു സർക്കാർ തരഞ്ഞെടുക്കും.

**അപേക്ഷയോടൊപ്പം വേണ്ട രേഖകൾ:**

- (എ) മത്സ്യത്തൊഴിലാളിക്കേഴമനിധി പാസ്ബുക്കിന്റെ പകർപ്പ്
- (ബി) റേഷൻ കാർഡിലെ 1, 2, 3 പേജുകളുടെ പകർപ്പ്
- (സി) ആധാർ കാർഡ്/തിരിച്ചറിയൽ രേഖയുടെ പകർപ്പ്
- (ഡി) അപേക്ഷകർ വിധവയോ ഭർത്താവ് ഉപേക്ഷിച്ചവരോ വികലാംഗരോ മാതൃകരോഗമുള്ളവരോ പ്രകൃതിദുരന്തത്തിൽ വീടു നഷ്ടപ്പെട്ടവരോ ആണെങ്കിൽ ബന്ധപ്പെട്ട സർട്ടിഫിക്കറ്റുകളുടെ പകർപ്പ്

- (ഇ) അപേക്ഷകർക്കു സ്വന്തമായോ ജീവിതപങ്കാളിയുടെയോ മക്കളുടെയോ പേരിലോ സ്ഥലം ഇല്ലെന്ന് ബന്ധപ്പെട്ട തദ്ദേശസ്വയംഭരണസ്ഥാപനത്തിന്റെ അധികാരപ്പെട്ട ഉദ്യോഗസ്ഥർ സാക്ഷ്യപ്പെടുത്തിയ സർട്ടിഫിക്കറ്റ്
- (എഫ്) അപേക്ഷകരുടെ ബാങ്ക് പാസ്സ് ബുക്കിന്റെ അക്കൗണ്ട് നമ്പരും അഡ്രസ്സും വ്യക്തമാക്കിയിട്ടുള്ള പേജിന്റെ പകർപ്പ്

**19.4 മത്സ്യത്തൊഴിലാളി ഭവനപുനരുദ്ധാരണപദ്ധതി**

ഈ പദ്ധതി ലൈഫ് മിഷന്റെ ഭാഗമാക്കി മാറ്റിയിട്ടുണ്ട്.

**19.5 മത്സ്യത്തൊഴിലാളികളുടെ മക്കൾക്ക് കരിയർ ഗൈഡൻസ്**

മത്സ്യത്തൊഴിലാളികളുടെ മക്കളിൽ 10, 11, 12 ക്ലാസ്സുകളിൽ പഠിക്കുന്നവർക്ക് ഉന്നതവിദ്യാഭ്യാസസാധ്യതകളെയും തൊഴിലധിഷ്ഠിതവിദ്യാഭ്യാസസാധ്യതകളെയും കുറിച്ചു ബോധവൽക്കരണം നൽകുന്ന പദ്ധതി.

**പദ്ധതിനിർവ്വഹണം:**

മത്സ്യവകുപ്പു ജില്ലാഓഫീസുകൾവഴി നേരിട്ടു നടപ്പാക്കുന്നു. ഒരു പരിപാടിയിൽ 100 വിദ്യാർത്ഥികളിൽ അധികമാകരുത്. കരിയർ ഗൈഡൻസ്, മോട്ടിവേഷൻ, വ്യക്തിത്വവികസനം, കമ്മ്യൂണിക്കേഷൻ എന്നിവയിലും ക്ലാസ്സുകൾ ഏർപ്പെടുത്തും.

**19.6 വിദ്യാതീരം**

മത്സ്യത്തൊഴിലാളികളുടെ മക്കൾക്കു മെഡിക്കൽ എൻട്രൻസ്, ബാങ്കിങ്, സിവിൽ സർവ്വീസ്, പി.എസ്.സി. പരീക്ഷകൾ എന്നിവയ്ക്കു സൗജന്യപരിശീലനം നൽകുന്ന പദ്ധതി.

**19.6.1 പി.എസ്.സി. പരീക്ഷാപരിശീലനം**

**അർഹതാമാനദണ്ഡം:**

1. രജിസ്റ്റേഡ് മത്സ്യത്തൊഴിലാളിയുടെ/മത്സ്യത്തൊഴിലാളിപ്പെൻഷണറുടെ മക്കൾ
2. പ്രായം 18-നും 40-നും ഇടയിൽ
3. ബിരുദപരീക്ഷയ്ക്ക് 50%-ത്തിൽ കുറയാത്ത മാർക്ക്

**മുൻഗണനാമാനദണ്ഡം:**

ക്രമ നം.	മാനദണ്ഡം	മാർക്ക്
1	ബിരുദപരീക്ഷ ആദ്യാവസരത്തിൽ ജയിച്ചവർ	40
2	അമ്മയും അച്ഛനും മരിച്ച കുടുംബത്തിലെ അംഗം മാതാപിതാക്കളിൽ ഒരാൾ മരിച്ചത്	10 5
3	ബിരുദപരീക്ഷയ്ക്കു ലഭിച്ച മാർക്കിന്റെ ശതമാനം	
	90-100%	50
	80-89%	40

ക്രമ നം.	മാനദണ്ഡം	മാർക്ക്
	70-79%	30
	60-69%	20
	50-59%	10
	ആകെ	100

**അപേക്ഷയോടൊപ്പം വേണ്ട രേഖകൾ:**

1. അമ്മയോ അച്ഛനോ രജിസ്റ്റേഡ് മത്സ്യത്തൊഴിലാളിയാണെന്നു തെളിയിക്കുന്ന ഫിഷറീസ് ഓഫീസറുടെ സാക്ഷ്യപത്രം, അല്ലെങ്കിൽ മത്സ്യബോർഡ് നൽകിയ പാസ്സ്പെർട്ടിന്റെ ബന്ധപ്പെട്ട പേജുകളുടെ സ്വയംസാക്ഷ്യപ്പെടുത്തിയ പകർപ്പ്.
2. ബിരുദപരീക്ഷ 50% മാർക്കോടെ വിജയിച്ചു എന്നു തെളിയിക്കുന്ന സർട്ടിഫിക്കറ്റിന്റെ സ്വയംസാക്ഷ്യപ്പെടുത്തിയ പകർപ്പ്.
3. ബിരുദപരീക്ഷയുടെ മാർക്ക് ഷീറ്റിന്റെ സ്വയംസാക്ഷ്യപ്പെടുത്തിയ പകർപ്പ്.
4. അമ്മയും അച്ഛനും മരിച്ചിട്ടുണ്ടെങ്കിൽ അതു തെളിയിക്കുന്ന സർട്ടിഫിക്കറ്റ്.

**തെരഞ്ഞെടുപ്പ്:** മുൻഗണനാമാനദണ്ഡങ്ങളുടെ അടിസ്ഥാനത്തിൽ ജില്ലാ ഓഫീസുകളിൽ ജില്ലാതലമൂന്നു ഭാഗങ്ങളുടെ അന്തിമലിസ്റ്റ് തയ്യാറാക്കുന്നു. ഈ ലിസ്റ്റ് അടിസ്ഥാനമാക്കി സംസ്ഥാനതലത്തിൽ അന്തിമമൂന്നു ഭാഗങ്ങളിലിസ്റ്റ് തയ്യാറാക്കുന്നു.

**19.6.2 ബാക്കി പരീക്ഷാപരിശീലനം**

**അർഹതാമാനദണ്ഡം:**

1. രജിസ്റ്റേഡ് മത്സ്യത്തൊഴിലാളിയുടെ മക്കൾ
2. പ്രായം 18 നും 40 നും ഇടയിൽ
3. ബിരുദപരീക്ഷയ്ക്ക് 60% ത്തിൽ കുറയാത്ത മാർക്ക്

**മുൻഗണനാമാനദണ്ഡം:**

ക്രമനം.	മാനദണ്ഡം	മാർക്ക്
1	ബിരുദപരീക്ഷ ആദ്യാവസരത്തിൽ ജയിച്ചവർ	40
2	(എ) അമ്മയും അച്ഛനും മരിച്ച കുടുംബത്തിലെ അംഗം (ബി) മാതാപിതാക്കളിൽ ഒരാൾ മരിച്ചത്	10 5
3	ബിരുദപരീക്ഷയ്ക്കു ലഭിച്ച മാർക്കിന്റെ ശതമാനം	
	90-100%	50
	80-89%	40
	70-79%	30
	60-69%	20
	50-59%	10
	ആകെ	100



**അപേക്ഷയോടൊപ്പം വേണ്ട രേഖകൾ:**

1. അമ്മയോ അച്ഛനോ രജിസ്റ്റേഡ് മത്സ്യത്തൊഴിലാളിയാണെന്നു തെളിയിക്കുന്ന ഫിഷറീസ് ഓഫീസറുടെ സാക്ഷ്യപത്രമോ മത്സ്യബോർഡ് നൽകിയ പാസ്സ്പ്ബുക്കിന്റെ ബന്ധപ്പെട്ട പേജുകളുടെ സ്വയം സാക്ഷ്യപ്പെടുത്തിയ പകർപ്പോ
2. ബിരുദപരീക്ഷ 60% മാർക്കോടെ വിജയിച്ചു എന്നു തെളിയിക്കുന്ന സർട്ടിഫിക്കറ്റിന്റെ സ്വയം സാക്ഷ്യപ്പെടുത്തിയ പകർപ്പ്
3. ബിരുദപരീക്ഷയുടെ മാർക്ക് ഷീറ്റിന്റെ സ്വയം സാക്ഷ്യപ്പെടുത്തിയ പകർപ്പ്
4. അമ്മയും അച്ഛനും മരിച്ചിട്ടുണ്ടെങ്കിൽ അതു തെളിയിക്കുന്ന സർട്ടിഫിക്കറ്റ്

**തെരഞ്ഞെടുപ്പ്:** മുൻഗണനാമാനദണ്ഡങ്ങളുടെ അടിസ്ഥാനത്തിൽ ജില്ലാ ഓഫീസുകളിൽ ജില്ലാതലമുണ്ടഭോക്താക്കളുടെ അന്തിമലിസ്റ്റ് തയ്യാറാക്കുന്നു. ഈ ലിസ്റ്റ് അടിസ്ഥാനമാക്കി സംസ്ഥാനതലത്തിൽ അന്തിമമുണ്ടഭോക്താലിസ്റ്റ് തയ്യാറാക്കുന്നു.

**19.6.3 സിവിൽ സർവ്വീസ് പരീക്ഷാപരിശീലനം**

**അർഹതാമാനദണ്ഡം:**

1. രജിസ്റ്റേഡ് മത്സ്യത്തൊഴിലാളിയുടെ മക്കൾ
2. പ്രായം 18 നും 40 നും ഇടയിൽ
3. ബിരുദപരീക്ഷയ്ക്ക് 60% ത്തിൽ കുറയാത്ത മാർക്ക്

**മുൻഗണനാമാനദണ്ഡം:**

ക്രമനം.	മാനദണ്ഡം	മാർക്ക്
1	ബിരുദപരീക്ഷ ആദ്യാവസരത്തിൽ ജയിച്ചവർ	40
2	(എ) അമ്മയും അച്ഛനും മരിച്ച കുടുംബത്തിലെ അംഗം (ബി) മാതാപിതാക്കളിൽ ഒരാൾ മരിച്ചത്	10 5
3	ബിരുദപരീക്ഷയ്ക്ക് ലഭിച്ച മാർക്കിന്റെ ശതമാനം	
	90-100%	50
	80-89%	40
	70-79%	30
	60-69%	20
	<b>ആകെ</b>	<b>100</b>

**അപേക്ഷയോടൊപ്പം വേണ്ട രേഖകൾ:**

1. അമ്മയോ അച്ഛനോ രജിസ്റ്റേഡ് മത്സ്യത്തൊഴിലാളിയാണെന്നു തെളിയിക്കുന്ന ഫിഷറീസ് ഓഫീസറുടെ സാക്ഷ്യപത്രമോ മത്സ്യബോർഡ് നൽകിയ പാസ്സ്പ്ബുക്കിന്റെ ബന്ധപ്പെട്ട പേജുകളുടെ സ്വയം സാക്ഷ്യപ്പെടുത്തിയ പകർപ്പോ
2. ബിരുദപരീക്ഷ 60% മാർക്കോടെ വിജയിച്ചു എന്നു തെളിയിക്കുന്ന സർട്ടിഫിക്കറ്റിന്റെ സ്വയം സാക്ഷ്യപ്പെടുത്തിയ പകർപ്പ്
3. ബിരുദപരീക്ഷയുടെ മാർക്ക് ഷീറ്റിന്റെ സ്വയം സാക്ഷ്യപ്പെടുത്തിയ പകർപ്പ്
4. അമ്മയും അച്ഛനും മരിച്ചിട്ടുണ്ടെങ്കിൽ അതു തെളിയിക്കുന്ന സർട്ടിഫിക്കറ്റ്

**തെരഞ്ഞെടുപ്പ്:**

മുൻഗണനാമാനദണ്ഡങ്ങളുടെ അടിസ്ഥാനത്തിൽ ജില്ലാ ഓഫീസുകളിൽ ജില്ലാതലമുഖ്യങ്ങളോടൊക്കെയും അതിമലിസ്റ്റ് തയ്യാറാക്കുന്നു. ഈ ലിസ്റ്റ് അടിസ്ഥാനമാക്കി സംസ്ഥാനതലത്തിൽ അതിമുഖ്യങ്ങളോടൊക്കെയും തയ്യാറാക്കുന്നു.

**19.6.4 മെഡിക്കൽ എൻഡൻസ്**

**അർഹതാമാനദണ്ഡം:**

1. രജിസ്റ്റേഡ് മത്സ്യത്തൊഴിലാളികളുടെ മക്കൾ
2. പ്രായം 17 നും 20 നും ഇടയിൽ
3. പ്ലസ് ടു വി.എച്ച്.എസ്.ഇ. തുടങ്ങിയവയിലോ തത്തുല്യപരീക്ഷകളിലോ 90% ത്തിലോ അതിനുമുകളിലോ മാർക്ക്, അല്ലെങ്കിൽ മുൻവർഷത്തെ എൻഡൻസ് പരീക്ഷയിൽ 40% മാർക്ക് നേടിയിരിക്കണം
4. റെസിഡൻഷ്യൽ രീതിയിൽ പരിശീലനകേന്ദ്രത്തിൽ നിന്നു പഠിക്കാൻ സമ്മതമായിരിക്കണം
5. മുൻവർഷങ്ങളിൽ ഈ പദ്ധതിയിൽ ആനുകൂല്യം ലഭിച്ചവർ ആകരുത്.

**മുൻഗണനാമാനദണ്ഡം:**

ക്രമനം. മാനദണ്ഡം	മാർക്ക്
1 പ്ലസ് ടു പരീക്ഷയ്ക്കു ലഭിച്ച മാർക്കിന്റെ ശതമാനം	
i) 100%	40
ii) 95% നും 100% നും ഇടയിൽ	30
iii) 90% നും 95% നും ഇടയിൽ	20
iv) 85% നും 90% നും ഇടയിൽ	10
അല്ലെങ്കിൽ	
v) മുൻവർഷത്തെ എൻഡൻസിൽ 50% നുമുകളിൽ മാർക്ക്	40
vi) 45% മുതൽ 50% വരെ മാർക്ക്	30
vii) 40% മുതൽ 45% വരെ മാർക്ക്	20
2 i) അമ്മയും അച്ഛനും മരിച്ച കുടുംബത്തിലെ അംഗം	10
ii) മാതാപിതാക്കളിൽ ഒരാൾ മരിച്ചത്	5
3 പ്ലസ് ടു വി.എച്ച്.എസ്.ഇ., തത്തുല്യപഠനത്തിന്റെ മീഡിയം	
i) മലയാളം	10
ii) ഇംഗ്ലീഷ്	5
ആകെ	100

**അപേക്ഷയോടൊപ്പം വേണ്ട രേഖകൾ:**

1. അമ്മയോ അച്ഛനോ രജിസ്റ്റേഡ് മത്സ്യത്തൊഴിലാളിയാണെന്നു തെളിയിക്കുന്ന

ഫിഷറീസ് ഓഫീസറുടെ സാക്ഷ്യപത്രമോ മത്സ്യബോർഡ് നൽകിയ പാസ്സ്പെക്ടിവ് നെറ്റ് ബന്ധപ്പെട്ട പേജുകളുടെ സ്വയം സാക്ഷ്യപ്പെടുത്തിയ പകർപ്പോ

2. പ്ലസ് ടു, വി.എച്ച്.എസ്.ഇ., തത്തുല്യപരീക്ഷ 90-ഓ അതിനുമുകളിലോ ഗതമാനത്തിൽ വിജയിച്ചു എന്നു തെളിയിക്കുന്ന സർട്ടിഫിക്കറ്റ്, മാർക്ക് ലിസ്റ്റ് എന്നിവയുടെ സ്വയം സാക്ഷ്യപ്പെടുത്തിയ പകർപ്പ്
3. പ്രായം, ജനനത്തിയതി എന്നിവ തെളിയിക്കുന്ന സർട്ടിഫിക്കറ്റിന്റെ സ്വയം സാക്ഷ്യപ്പെടുത്തിയ പകർപ്പ്
4. മുൻവർഷത്തെ മെഡിക്കൽ എൻട്രൻസിൽ 40% മാർക്ക് ലഭിച്ചു എന്നു തെളിയിക്കുന്ന സർട്ടിഫിക്കറ്റിന്റെ പകർപ്പ്
5. അമ്മയും അച്ഛനും മരിച്ചിട്ടുണ്ടെങ്കിൽ അതു തെളിയിക്കുന്ന സർട്ടിഫിക്കറ്റ്

**തെരഞ്ഞെടുപ്പ്:**

മുൻഗണനാമാനദണ്ഡങ്ങളുടെ അടിസ്ഥാനത്തിൽ ജില്ലാ ഓഫീസുകളിൽ ജില്ലാതലമുണഭോക്താക്കളുടെ അന്തിമലിസ്റ്റ് തയ്യാറാക്കുന്നു. ഈ ലിസ്റ്റ് അടിസ്ഥാനമാക്കി സംസ്ഥാനതലത്തിൽ അന്തിമമുണഭോക്തൃലിസ്റ്റ് തയ്യാറാക്കുന്നു.

**19.7 മരിച്ച മത്സ്യത്തൊഴിലാളികളുടെ മക്കളെ ദത്തെടുത്ത് ഉന്നതവിദ്യാഭ്യാസം നൽകുന്ന പദ്ധതി**

**അർഹതാമാനദണ്ഡം:**

1. മത്സ്യത്തൊഴിലാളിയായ അമ്മയും അച്ഛനും മരിച്ച കുടുംബത്തിലെ കുട്ടികൾ
2. മത്സ്യത്തൊഴിലാളിയായ അമ്മയോ അച്ഛനോ മരിച്ച കുടുംബത്തിലെ വിദ്യാർത്ഥികളായ കുട്ടികൾ

**മുൻഗണനാക്രമത്തിന്റെ മാനദണ്ഡങ്ങൾ:**

നമ്പർ	മുൻഗണന	മാർക്ക്
1	അമ്മയും അച്ഛനും മരിച്ച കുട്ടി	100
2	മത്സ്യത്തൊഴിലാളിയായ അമ്മയോ അച്ഛനോ മരിച്ച കുട്ടി	
	(എ). മത്സ്യബന്ധനത്തിനിടയിൽ മരിച്ചത്	50
	(ബി). അപകട മരണം	35
	(സി). മത്സ്യത്തൊഴിലാളിയായ അമ്മയോ അച്ഛനോ	30
	മരിച്ചതും ജോലി ചെയ്തു കുടുംബം പുലർത്താൻ കഴിയാത്ത രോഗിയായ അമ്മയോ അച്ഛനോ ഉൾപ്പെട്ടതുമായ കുടുംബം	
	(ഡി). സ്വാഭാവിക മരണം	25
3	മുത്തച്ഛൻമാരുടെ പരിരക്ഷയിൽ കഴിയുന്നവർ	10
4	പെൺകുട്ടികൾ മാത്രം ഉൾപ്പെട്ട കുടുംബം	15
5	(എ). പ്രൊഫഷണൽ വിദ്യാഭ്യാസത്തിനു പഠിക്കുന്ന കുട്ടി	15
	(ബി). ഡിഗ്രി തലം	10

നമ്പർ മുൻഗണന	മാർക്ക്
(സി). പ്രി. മെട്രിക് & പ്ലസ് ടു/വി.എച്ച്.എസ്സ്.സി	5
ആകെ	150

**അപേക്ഷയോടൊപ്പം വേണ്ട രേഖകൾ:**

1. മരിച്ച മത്സ്യത്തൊഴിലാളി രജിസ്റ്റേഡ് മത്സ്യത്തൊഴിലാളിയാണെന്നു തെളിയിക്കുന്ന ക്ഷേമനിധി ബോർഡ് പാസ് ബുക്കിന്റെ പകർപ്പോ ഫിഷറീസ് ഓഫീസറുടെ സാക്ഷ്യപത്രമോ
2. മരിച്ച രക്ഷിതാവിന്റെ മരണസർട്ടിഫിക്കറ്റിന്റെ പകർപ്പ്
3. വിദ്യാർത്ഥി പഠിച്ചുകൊണ്ടിരുന്ന കോഴ്സിന്റെ വിശദാംശങ്ങൾ മേലധികാരി സാക്ഷ്യപ്പെടുത്തിയത്  
അല്ലെങ്കിൽ  
തുടർന്ന് പഠിക്കാൻ ഉദ്ദേശിക്കുന്ന കോഴ്സ്/ക്ലാസ്സ്
4. ഹോസ്റ്റലിലാണെങ്കിൽ ഹോസ്റ്റൽ ഫീസ് വിവരവും മറ്റു ചെലവുകളും സംബന്ധിച്ച വിവരം അധികാരി സാക്ഷ്യപ്പെടുത്തിയത്
5. പ്രോഗ്രസ്സ് റിപ്പോർട്ടിന്റെയോ മാർക്ക് ലിസ്റ്റിന്റെയോ പകർപ്പ്

**19.8 മത്സ്യബോർഡ് നേരിട്ടു നടപ്പാക്കുന്ന പദ്ധതികൾ**

**19.8.1 മത്സ്യത്തൊഴിലാളികൾക്കു നടപ്പാക്കുന്ന പദ്ധതികൾ**

**19.8.1.1 മത്സ്യസുരക്ഷാപദ്ധതി (ഗ്രൂപ്പ് ഇൻഷുറൻസ്)**

സാമ്പത്തികസഹായം:

- (എ) അപകടമരണം/കാണാതാകൽ: 10 ലക്ഷം രൂപ
- (ബി) അപകടാമൂലം സ്ഥിരവും പൂർണ്ണവുമായ അവശത: 10 ലക്ഷം രൂപ
- (സി) അപകടം മൂലം സ്ഥിരവും ഭാഗികവുമായ അവശത: 5 ലക്ഷം രൂപ
- (ഡി) അപകടത്തിൽ മരിച്ച മത്സ്യത്തൊഴിലാളികളുടെ കുട്ടികൾക്കു വിദ്യാഭ്യാസസഹായം (രണ്ടുപേർക്ക് 5,000 രൂപ വീതം): 10,000 രൂപ
- (ഇ) അപകടത്തെ തുടർന്ന് 24 മണിക്കൂർ ആശുപത്രിചികിത്സയ്ക്ക് പരമാവധി 25,000 രൂപ

**അർഹതാമാനദണ്ഡം:** മത്സ്യത്തൊഴിലാളിക്ഷേമനിധിബോർഡിൽ അംഗത്വമുള്ള, കുടിശ്ശികയില്ലാതെ ക്ഷേമനിധിവിഹിതം അടയ്ക്കുന്ന പ്രവർത്തനോന്മുഖ മത്സ്യ/അനുബന്ധ തൊഴിലാളികൾ അർഹരായിരിക്കും.

**അപേക്ഷയോടൊപ്പം വേണ്ട രേഖകൾ:** മരണമാണെങ്കിൽ

1. അസ്സൽ മരണസർട്ടിഫിക്കറ്റ്
2. പൊലീസ് സ്റ്റേഷനിലെ പ്രഥമവിവരറിപ്പോർട്ടിന്റെ പകർപ്പ്
3. പോസ്റ്റ്മോർട്ടം റിപ്പോർട്ടിൽ ശരീരഭാഗങ്ങൾ രാസപരിശോധനയ്ക്കായി അയച്ചിരിക്കുന്നതായി രേഖപ്പെടുത്തിയാൽ രാസപരിശോധനാറിപ്പോർട്ടും നല്കണം.

ശാരീരിക അവശതയാണെങ്കിൽ

1. ആശുപത്രിയിലെ കേസ് സർട്ടിഫിക്കറ്റ്/ഡിസെബിലിറ്റി സർട്ടിഫിക്കറ്റ്
2. ഡോക്ടറുടെ സർട്ടിഫിക്കറ്റ് നിശ്ചിതഫോമിൽ  
അപകടം മൂലം കാണാതാവുകയാണെങ്കിൽ
3. പൊലീസ് സ്റ്റേഷനിൽനിന്നുള്ള റിപ്പോർട്ട്
4. കളക്ടർ/ആർ.ഡി.ഒ. നൽകുന്ന സർട്ടിഫിക്കറ്റ്
5. മാർഗ്ഗരേഖപ്രകാരമുള്ള അവകാശിയുടെ സത്യപ്രസ്താവന നോട്ടറി സാക്ഷ്യപ്പെടുത്തിയത്

**19.8.1.2 മത്സ്യബന്ധനസമയത്തോ തൊട്ടുപിന്നാലെയോ അപകടംകൊണ്ടല്ലാതെ ആകസ്മികകാരണങ്ങളാൽ ഉണ്ടാകുന്ന മരണത്തിന് ആശ്രിതർക്കു ധനസഹായം**

സാമ്പത്തികസഹായം: പരമാവധി 50,000 രൂപ

അർഹതാമാനദണ്ഡം:

1. ക്ഷേമനിധിവിഹിതം പൂർണ്ണമായി അടച്ചിരിക്കണം.
2. 60 വയസ്സിൽത്താഴെ പ്രായമുള്ള ആളായിരിക്കണം.
3. 60 വയസ്സിനുശേഷം തൊഴിൽ തുടരുകയും പട്ടികയിൽ പേരുണ്ടായിരിക്കുകയും വിഹിതങ്ങൾ കൃത്യമായി അടയ്ക്കുകയും ചെയ്യുന്നവരുടെ ആശ്രിതർക്കും ഈ പദ്ധതിയുടെ ആനുകൂല്യത്തിന് അർഹതയുണ്ട്.

അപേക്ഷയോടൊപ്പം വേണ്ട രേഖകൾ:

1. മരണ സർട്ടിഫിക്കറ്റ് — അസ്സൽ
2. ആശുപത്രിയിൽ പ്രവേശിപ്പിച്ച ശേഷമാണു മരണമെങ്കിൽ, മരണം അപ്രതീക്ഷിത കാരണങ്ങൾകൊണ്ട് ആയിരുന്നുവെന്നു തെളിയിക്കുന്ന ഡോക്ടറുടെ സർട്ടിഫിക്കറ്റ്
3. പൊലീസ് സ്റ്റേഷനിൽനിന്നു ലഭിക്കുന്ന പ്രഥമവിവരറിപ്പോർട്ടിന്റെ പകർപ്പ്
4. മരിച്ചയാളിന്റെ മത്സ്യബോർഡ് പാസ്സ്പുക്കിന്റെ ഫോട്ടോകോപ്പി ഫിഷറീസ് ഓഫീസർ സാക്ഷ്യപ്പെടുത്തിയത്

ഫിഷറീസ് ഓഫീസറുടെയും മേഖലാഎക്സിക്യൂട്ടീവിന്റെയും അന്വേഷണറിപ്പോർട്ട് പ്രകാരം ധനസഹായം അനുവദിക്കും

**അപ്പീൽ:** കമ്മീഷണറാണ് ഈ പദ്ധതിപ്രകാരമുള്ള ധനസഹായം അനുവദിക്കുന്നത്. കമ്മീഷണറുടെ തീരുമാനത്തിന്മേൽ ആക്ഷേപമുണ്ടെങ്കിൽ ആയതിനുള്ള അപ്പീൽ ബോർഡിന്റെ പരിഗണനയ്ക്കായി ബോർഡ് ചെയർമാന് നൽകാം. ബോർഡിന്റെ തീരുമാനം അന്തിമമായിരിക്കും.

**19.8.1.3 പെൺമക്കളുടെ വിവാഹത്തിനു ധനസഹായം**

സാമ്പത്തികസഹായം: പരമാവധി 10,000 രൂപ

**അർഹതാമാനദണ്ഡം:**

1. 60 വയസ്സിൽത്താഴെ പ്രായമുള്ള മത്സ്യത്തൊഴിലാളി (രണ്ടു പെൺമക്കളുടെയും വിവാഹത്തിന് അപേക്ഷിക്കാം.)
2. മത്സ്യത്തൊഴിലാളികളുടെ വിധവകൾ (രണ്ടു പെൺമക്കളുടെയും വിവാഹത്തിന് അപേക്ഷിക്കാം)
3. 60 വയസ്സിൽ കൂടുതൽ പ്രായമുള്ള മത്സ്യത്തൊഴിലാളികൾ
4. പെൻഷൻകാർ
5. പെൻഷൻകാരുടെ വിധവകൾ  
(മുകളിൽ പറഞ്ഞ 3, 4, 5 വിഭാഗങ്ങൾക്ക് മുൻപൊരിക്കലും ഈ സഹായം ലഭിച്ചിട്ടില്ലെങ്കിൽ ഒരു മകളുടെ മാത്രം വിവാഹത്തിനു ധനസഹായാപേക്ഷ നൽകാം)
6. വധു മത്സ്യത്തൊഴിലാളിയാണെങ്കിൽ മത്സ്യത്തൊഴിലാളിയായ അച്ഛൻ/അമ്മ മരിച്ചാൽ നേരിട്ട് അപേക്ഷ നൽകാം
7. വധുവിനു വിവാഹത്തിയതിക്ക് 18 വയസ്സു പൂർത്തിയായിരിക്കണം
8. അപേക്ഷകരുടെ കുടുംബവാർഷികവരുമാനം റേഷൻ കാർഡിൽ 50,000 രൂപയിൽത്താഴെ ആയിരിക്കണം
9. മത്സ്യത്തൊഴിലാളിവിഹിതങ്ങൾ പൂർണ്ണമായി അടച്ചിരിക്കണം
10. അംഗത്വമെടുത്ത് ആദ്യമായി വിഹിതമടച്ചതുമുതൽ മൂന്നുവർഷം കഴിഞ്ഞാൽ മാത്രമേ ധനസഹായം ലഭിക്കൂ
11. ക്ഷേമനിധിയംഗത്വമുണ്ടായിരിക്കേ അപകടയിൻഷുറൻസ് പദ്ധതിയിൽ വിവക്ഷിക്കുന്നവിധം അവഗത അനുഭവിക്കുകയും മത്സ്യത്തൊഴിലാളിപ്പട്ടികയിൽനിന്ന് ഒഴിവാക്കിയിട്ടുണ്ടെങ്കിൽ അവർക്കും ഈ പദ്ധതി പ്രകാരമുള്ള ധനസഹായത്തിന് അർഹതയുണ്ട്

**അപേക്ഷിക്കേണ്ട വിധം:**

1. വിവാഹത്തിയതിക്കു മുമ്പായി അപേക്ഷ ഫിഷറീസ് ഓഫീസർക്കു നൽകണം
2. നിശ്ചിതഫോമിൽ അപേക്ഷയുടെ രണ്ടുപതിപ്പു നൽകണം

**അപേക്ഷയോടൊപ്പം വേണ്ട രേഖകൾ:**

1. വധുവിന്റെ വയസ്സ് തെളിയിക്കാനായി സ്കൂളിൽനിന്നു ലഭിച്ച രേഖയുടെ പകർപ്പ്/ജനന-മരണ രജിസ്ട്രാറിൽനിന്നുള്ള സർട്ടിഫിക്കറ്റ്/ജ്ഞാനസ്നാന സർട്ടിഫിക്കറ്റ്
2. വിവാഹം നിശ്ചയിച്ചു എന്നു തെളിയിക്കാൻ ഉത്തരവാദിത്വപ്പെട്ട സ്ഥാപനത്തിന്റെയോ സംഘടനയുടെയോ ഭാരവാഹികളിൽനിന്നു ലഭിച്ച സർട്ടിഫിക്കറ്റ്
3. അച്ഛനും മകളും കൂട്ടായി എഴുതിയ സത്യവാങ്മൂലം — ഫിഷറീസ് ഓഫീസർ സാക്ഷ്യപ്പെടുത്തിയത്
4. 50,000 രൂപയിൽത്താഴെ റേഷൻ കാർഡിൽ വാർഷികവരുമാനം രേഖപ്പെടുത്തിയതിന്റെ പകർപ്പ്
5. മത്സ്യബോർഡ് പാസ് ബുക്കിന്റെ ഫോട്ടോസ്റ്റാറ്റ് — ഫിഷറീസ് ഓഫീസർ സാക്ഷ്യപ്പെടുത്തിയത്

**ധനഹായം അനുവദിക്കൽ:** തിരുവനന്തപുരം, ആലപ്പുഴ, എറണാകുളം, കോഴിക്കോട്, കണ്ണൂർ മേഖലകളിലെ റീജിയണൽ എക്സിക്യൂട്ടീവ്/ജൂനിയർ എക്സിക്യൂട്ടീവ് ആണ് ഈ പദ്ധതി പ്രകാരം ധനസഹായം അനുവദിക്കുന്നത്. അപ്പീലപേക്ഷകൾ 90 ദിവസത്തിനകം കമ്മീഷണർക്കു നൽകണം.

**19.8.1.4 മത്സ്യത്തൊഴിലാളിയുടെ ആശ്രിതരുടെ മരണാനന്തരച്ചെലവുകൾക്കു ധനസഹായം**

**സാമ്പത്തികസഹായം:** പരമാവധി 600 രൂപ

**അർഹതാമാനദണ്ഡം:** മത്സ്യത്തൊഴിലാളിയുടെ അച്ഛൻ, അമ്മ, ഭാര്യ/ഭർത്താവ്, മൈനർ മാരായ ആൺമക്കൾ, അവിവാഹിതരായ പെൺമക്കൾ എന്നിവരുടെ മരണം സംഭവിക്കുമ്പോഴാണ് ഈ പദ്ധതിപ്രകാരമുള്ള ധനസഹായം നൽകുന്നത്. ആശ്രിതർ മരിച്ച മൂന്നുമാസത്തിനകം അപേക്ഷ നൽകിയിരിക്കണം

**അപേക്ഷയോടൊപ്പം വേണ്ട രേഖകൾ:**

1. ആശ്രിതരുടെ മരണസർട്ടിഫിക്കറ്റ്
2. മത്സ്യബോർഡ് പാസ് ബുക്കിന്റെ ഫോട്ടോസ്റ്റാറ്റ് — ഫിഷറീസ് ഓഫീസർ സാക്ഷ്യപ്പെടുത്തിയത്
3. ഒരാളുടെ മരണത്തോടനുബന്ധിച്ച് ഒന്നിലധികം മത്സ്യത്തൊഴിലാളികൾ അപേക്ഷ കരായുണ്ടെങ്കിൽ, തുക അർഹരായ അപേക്ഷകർക്കു തുല്യമായി വീതിച്ചോ അവർ യോജിച്ച രേഖാമൂലം ആവശ്യപ്പെടുന്നയാൾക്കോ നൽകും.

**ധനഹായം അനുവദിക്കൽ:** തിരുവനന്തപുരം, ആലപ്പുഴ, എറണാകുളം, കോഴിക്കോട്, കണ്ണൂർ മേഖലകളിലെ റീജിയണൽ എക്സിക്യൂട്ടീവ്/ജൂനിയർ എക്സിക്യൂട്ടീവ് ആണ് ഈ പദ്ധതിപ്രകാരം ധനസഹായം അനുവദിക്കുന്നത്. അപ്പീലപേക്ഷകൾ 90 ദിവസത്തിനകം കമ്മീഷണർക്കു നൽകണം.

**19.8.1.5 വാർദ്ധക്യകാലപെൻഷൻ പദ്ധതി**

**സാമ്പത്തികസഹായം:** പരമാവധി 1200 രൂപ

**അർഹതാമാനദണ്ഡം:**

1. മത്സ്യത്തൊഴിലാളിക്കു മുമ്പായി അംഗമായിരിക്കണം.
2. കേരളത്തിൽ കുറഞ്ഞത് പത്തുവർഷമെങ്കിലും മത്സ്യത്തൊഴിലാളിയായി ജോലി ചെയ്ത് ഉപജീവനം കഴിക്കുന്നയാളായിരിക്കണം.
3. 60 വയസ്സു പൂർത്തിയാക്കിയിരിക്കണം.
4. തൊഴിലില്ലാത്തവർ വിരമിച്ചിരിക്കണം.
5. അപേക്ഷാതീയതിതൊട്ട് അഞ്ചുവർഷം മുൻപെങ്കിലും മത്സ്യബോർഡിൽ വിഹിതം അടച്ചിരിക്കണം
6. 50,000 രൂപവരെ വാർഷികവരുമാനപരിധി റേഷൻ കാർഡ് പ്രകാരം
7. 60 വയസ്സ് പൂർത്തിയാക്കുന്ന സാമ്പത്തികവർഷത്തിൽ മാർച്ച് 31-നു മുമ്പായി അപേക്ഷ നൽകണം

**അപേക്ഷയോടൊപ്പം വേണ്ട രേഖകൾ:**

1. അപേക്ഷകന്റെ വയസ്സ് തെളിയിക്കാൻ സ്കൂളിൽനിന്നു ലഭിച്ച രേഖയുടെ പകർപ്പ്/ജനന-മരണരജിസ്ട്രാറിൽനിന്നുള്ള സർട്ടിഫിക്കറ്റ്/ജ്ഞാനസ്നാനസർട്ടിഫിക്കറ്റ്. ഇവയൊന്നും ലഭിച്ചില്ലെങ്കിൽ നിശ്ചിതഹോമിലുള്ള മെഡിക്കൽ സർട്ടിഫിക്കറ്റ്.
2. അപേക്ഷകരുടെ മത്സ്യബോർഡ് പാസ് ബുക്കിന്റെ ഫോട്ടോസ്റ്റാറ്റ് — ഫിഷറീസ് ഓഫീസർ സാക്ഷ്യപ്പെടുത്തിയത്
3. അപേക്ഷകർക്ക് ആധാറുമായി ലിങ്ക് ചെയ്ത ബാങ്ക് അക്കൗണ്ട് വേണം. ബാങ്ക് പാസ്സ്പുക്കിന്റെ പകർപ്പ് അപേക്ഷയോടൊപ്പം നൽകണം
4. പഞ്ചായത്തിൽനിന്നു സാമൂഹികസുരക്ഷാപെൻഷനുകൾ ഒഴികെ മറ്റു പെൻഷനുകൾ ഉള്ളതും ലഭിക്കുന്നില്ല എന്നുള്ള സർട്ടിഫിക്കറ്റ്
5. റേഷൻ കാർഡിന്റെ പകർപ്പ് — ഫിഷറീസ് ഓഫീസർ സാക്ഷ്യപ്പെടുത്തിയത്
6. ജൂൺ ഒന്നുമുതൽ മാർച്ച് 31 വരെയുള്ള പ്രവൃത്തിദിവസങ്ങളിൽ അപേക്ഷിക്കാം
7. അപേക്ഷയുടെ രണ്ടുപകർപ്പുകൾ നിശ്ചിതഹോമിൽ ഫിഷറീസ് ഓഫീസർക്കു നൽകണം

**പെൻഷൻ അനുമതി:**

1. അപേക്ഷിച്ചശേഷമുള്ള സാമ്പത്തികവർഷം ഏപ്രിൽ ഒന്നുമുതൽ പ്രാബല്യത്തിൽ വരത്തക്കവിധമാണു പെൻഷൻ അനുവദിക്കുന്നത്
2. പെൻഷൻ അനുവദിച്ച വിവരം പാസ്സ്പുക്കിൽ രേഖപ്പെടുത്തി വാങ്ങണം
3. ദേശസാൽകൃതബാങ്കുകൾ വഴിയാണ് പെൻഷൻ വിതരണം ചെയ്യുന്നത്
4. പെൻഷണർമാരിൽ വാർദ്ധക്യസഹജമായ അസുഖംമൂലം പെൻഷൻതുക് കൈപ്പറ്റാൻ കഴിയാത്തവർക്കു മണിയോർഡറായി പെൻഷൻതുക് അയച്ചുകൊടുക്കും. മണിയോർഡർ കമ്മീഷൻ പെൻഷൻതുക്യിൽനിന്നു കുറവുചെയ്യും.
5. ഫിഷറീസ് ഓഫീസർമാർ ആവശ്യപ്പെടുമ്പോൾ പെൻഷണർമാർ ലൈഫ് സർട്ടിഫിക്കറ്റ് കൊണ്ടുവരണം
6. തുടർച്ചയായി ഒരു വർഷത്തേക്കു പെൻഷൻ വാങ്ങാതിരുന്നാൽ പെൻഷൻ ഉത്തരവു റദ്ദാകും

**പെൻഷൻ അനുവദിക്കൽ:** ബോർഡ് സെക്രട്ടറിയോ ജോയിന്റ് കമ്മീഷണറോ ആണു വാർദ്ധക്യകാലപെൻഷൻ അനുവദിക്കുന്നത്. അപേക്ഷ നിരസിക്കുന്നപക്ഷം നിരസനോത്തരവ് അപേക്ഷകന് അയച്ചുകൊടുക്കണം. നിരസനോത്തരവിന്മേലുള്ള അപ്പീലപേക്ഷകൾ 90 ദിവസത്തിനകം കമ്മീഷണർക്കു നൽകണം.

**19.8.1.6 അപകടംമൂലം ഉണ്ടാകുന്ന താൽക്കാലികാവശതയ്ക്ക് ആശ്വാസധനസഹായം**

**ആനുകൂല്യം:** പരമാവധി 500 രൂപ

**അർഹതമാനദണ്ഡം:** അപകടംമൂലം താൽക്കാലികമായി തൊഴിൽ ചെയ്യാൻ കഴിയാതെ വരുന്ന കാലത്തേക്ക് ഉപജീവനത്തിനുള്ള ആശ്വാസധനസഹായം നൽകുന്ന പദ്ധതിയാണിത്. കുറഞ്ഞത് ഏഴുദിവസമെങ്കിലും തൊഴിൽ ചെയ്യാൻ പറ്റാതെ വന്നാൽമാത്രമേ ഈ പദ്ധതിയുടെ ആനുകൂല്യം ലഭിക്കൂ.



**അപേക്ഷയോടൊപ്പം വേണ്ട രേഖകൾ:**

1. ചികിത്സിച്ച സർക്കാർഡോക്ടറിൽനിന്നു ലഭിച്ച നിശ്ചിതഫോമിലുള്ള മെഡിക്കൽ സർട്ടിഫിക്കറ്റ്
2. അപേക്ഷകരുടെ മത്സ്യബോർഡ് പാസ് ബുക്കിന്റെ ഫോട്ടോസ്റ്റാറ്റ് — ഫിഷറീസ് ഓഫീസർ സാക്ഷ്യപ്പെടുത്തിയത്
3. അപേക്ഷ നിശ്ചിതഫോമിൽ രണ്ടുപകർപ്പ് തയ്യാറാക്കി അപകടം സംഭവിച്ചതുമുതൽ മൂന്നുമാസത്തിനകം ബന്ധപ്പെട്ട ഫിഷറീസ് ഓഫീസർക്കു നൽകണം

**അപ്പീൽ:** റീജിയണൽ എക്സിക്യൂട്ടീവ്/ജൂനിയർ എക്സിക്യൂട്ടീവ് ആണ് ഈ പദ്ധതി പ്രകാരം ധനസഹായം അനുവദിക്കുന്നത്. അപ്പീലപേക്ഷകൾ 90 ദിവസത്തിനകം കമ്മീഷണർക്കു നൽകണം.

**19.8.1.7 മത്സ്യത്തൊഴിലാളിയുടെ മരണത്തിൽ ആശ്രിതർക്കുള്ള ധനസഹായം**

**ആനുകൂല്യം:** പരമാവധി 15,000 രൂപ

**അർഹതാമാനദണ്ഡം:**

1. മരിച്ച മത്സ്യത്തൊഴിലാളി 60 വയസ്സിൽത്താഴെ പ്രായമുള്ള ആളായിരിക്കണം
2. 60 വയസ്സിനുശേഷം തൊഴിൽ തുടരുകയും പട്ടികയിൽ പേരുണ്ടായിരിക്കുകയും വിഹിതങ്ങൾ കൃത്യമായി അടയ്ക്കുകയും ചെയ്യുന്നവരുടെ ആശ്രിതർക്ക് ഈ പദ്ധതിയുടെ ആനുകൂല്യം കിട്ടും.
3. മത്സ്യത്തൊഴിലാളി ഏതു സാഹചര്യത്തിൽ എവിടെവെച്ചു മരിച്ചാലും ഈ പദ്ധതിയനുസരിച്ചുള്ള ധനസഹായം നൽകും.
4. മാർഗ്ഗരേഖപ്രകാരമുള്ള ആശ്രിതർ ഇല്ലെങ്കിൽ ഫിഷറീസ് ഓഫീസറുടെ ശുപാർശപ്രകാരം മരണാനന്തരച്ചെലവുകൾ വഹിച്ച ആൾക്ക് 1000 രൂപ നൽകും.
5. മരണവുമായി ബന്ധപ്പെട്ട് മറ്റേതെങ്കിലും പദ്ധതിപ്രകാരം ധനസഹായം അനുവദിച്ചാൽ ആ തുകയിൽനിന്ന് ഈ പദ്ധതിപ്രകാരം നൽകിയ തുക കുറച്ചു ബാക്കിമാത്രം നൽകും. മാർഗ്ഗരേഖപ്രകാരമുള്ള ആശ്രിതർ മത്സ്യത്തൊഴിലാളി മരിച്ച് മൂന്നുമാസത്തിനകം അപേക്ഷിക്കണം.

**അപേക്ഷയോടൊപ്പം വേണ്ട രേഖകൾ:**

1. മരിച്ച മത്സ്യത്തൊഴിലാളിയുടെ മരണസർട്ടിഫിക്കറ്റ്
2. മരിച്ചയാളിന്റെ മത്സ്യബോർഡ് പാസ് ബുക്കിന്റെ ഫോട്ടോസ്റ്റാറ്റ് — ഫിഷറീസ് ഓഫീസർ സാക്ഷ്യപ്പെടുത്തിയത്
3. അപേക്ഷയുടെ രണ്ടുപതിപ്പ് നിശ്ചിതഫോമിൽ ഫിഷറീസ് ഓഫീസർക്കു നൽകണം

**ധനസഹായം അനുവദിക്കൽ:** തിരുവനന്തപുരം, ആലപ്പുഴ, എറണാകുളം, കോഴിക്കോട്, കണ്ണൂർ മേഖലകളിലെ റീജിയണൽ എക്സിക്യൂട്ടീവ്/ജൂനിയർ എക്സിക്യൂട്ടീവ് ആണ് ഈ പദ്ധതി പ്രകാരം ധനസഹായം അനുവദിക്കുന്നത്. അപ്പീലപേക്ഷകൾ 90 ദിവസത്തിനകം കമ്മീഷണർക്കു നൽകണം.

**19.8.1.8 എസ്.എസ്.എൽ.സി./ഹയർ സെക്കൻഡറി ഉന്നതവിജയത്തിനു ക്യാഷ് അവാർഡ്**

**സാമ്പത്തികസഹായം/സാങ്കേതികസഹായം:**

- 1. സംസ്ഥാനതലത്തിൽ എല്ലാ വിഷയത്തിനും എ പ്ലസ് നേടുന്നവർക്ക് — 5,000 രൂപ
- 2. സംസ്ഥാനതലത്തിൽ 9 വിഷയങ്ങളിൽ എ പ്ലസ് നേടുന്നവർക്ക് — 4,000 രൂപ
- 3. സംസ്ഥാനതലത്തിൽ 8 വിഷയങ്ങളിൽ എ പ്ലസ് നേടുന്നവർക്ക് — 3,000 രൂപ
- 4. റീജിയണൽ ഫിഷറീസ് ടെക്നിക്കൽ സ്കൂളിൽനിന്ന് ഏറ്റവും ഉയർന്ന ഗ്രേഡു ലഭിക്കുന്ന മൂന്നുവിദ്യാർത്ഥികൾക്ക് (ഓരോ സ്കൂളിലെയും) 3,000 രൂപയും ക്യാഷ് അവാർഡിനു പുറമെ മെറിറ്റ് സർട്ടിഫിക്കറ്റുകളും നൽകും.

**നടപടിക്രമം:** ഓരോ വർഷവും എസ്.എസ്.എൽ.സി. പരീക്ഷാഫലം പ്രസിദ്ധീകരിച്ചാലുടനെ കമ്മീഷണർ ഈ പദ്ധതി സംബന്ധിച്ച് വിജ്ഞാപനം പുറപ്പെടുവിക്കും. അതിന്റെ അടിസ്ഥാനത്തിൽ വിദ്യാർത്ഥികൾ നേരിട്ടോ രക്ഷിതാവുമുഖേനയോ നിശ്ചിതരീതിയിൽ അപേക്ഷകൾ ബന്ധപ്പെട്ട ഫിഷറീസ് ഓഫീസർക്കു നൽകണം.

**അപേക്ഷയോടൊപ്പം വേണ്ട രേഖകൾ:**

- 1. അപേക്ഷ വെള്ളക്കടലാസ്സിൽ തയ്യാറാക്കണം. വിദ്യാർത്ഥിയുടെയും രക്ഷിതാവിന്റെയും പേരും മേൽവിലാസവും, വിദ്യാർത്ഥിയുടെ വയസ്സ്, പഠിച്ച സ്കൂൾ, എസ്.എസ്.എൽ.സി. പരീക്ഷയ്ക്കു ലഭിച്ച മാർക്ക്, രക്ഷിതാവിന്റെ മത്സ്യബോർഡ് അംഗത്വനമ്പർ, മത്സ്യഗ്രാമം തുടങ്ങിയവ അപേക്ഷയിൽ വേണം
- 2. വിദ്യാർത്ഥിയുടെ എസ്.എസ്.എൽ.സി. സർട്ടിഫിക്കറ്റിന്റെ ശരിപ്പകർപ്പ് (ഗസറ്റഡ് ഉദ്യോഗസ്ഥർ സാക്ഷ്യപ്പെടുത്തിയത്)
- 3. രക്ഷിതാവിന്റെ മത്സ്യബോർഡ് പാസ്ബുക്കിന്റെ ഫോട്ടോസ്റ്റാറ്റ് — ഫിഷറീസ് ഓഫീസർ സാക്ഷ്യപ്പെടുത്തിയത്

**യാത്രാച്ചെലവ്:** അവാർഡുവിതരണസ്ഥലത്ത് എത്താൻ വിദ്യാർത്ഥിക്കും ഒരു രക്ഷിതാവിനും യാത്രാച്ചെലവ് ബോർഡിൽനിന്നു നൽകും.

**19.8.1.9 കുടുംബസംവിധാനപദ്ധതിക്കുള്ള ധനസഹായം**

**ആനുകൂല്യം:** പരമാവധി 500 രൂപ

**അർഹതമാനദണ്ഡം:** വന്ധികരണശസ്ത്രക്രിയ ചെയ്യുന്ന മത്സ്യത്തൊഴിലാളിസ്ത്രീകൾക്കും പുരുഷന്മാർക്കും സാമ്പത്തികസഹായം നൽകിക്കൊണ്ട് കുടുംബസംവിധാനത്തിനു പ്രോത്സാഹനം നൽകുന്ന പദ്ധതി. മത്സ്യത്തൊഴിലാളികളായ സ്ത്രീകൾക്കോ പുരുഷന്മാർക്കോ നേരിട്ട് അപേക്ഷ നൽകാം. അവരുടെ ഭർത്താവോ ഭാര്യയോ ശസ്ത്രക്രിയയ്ക്കു വിധേയരായാൽ അപേക്ഷിക്കാം.

**അപേക്ഷയോടൊപ്പം വേണ്ട രേഖകൾ:**

- 1. ശസ്ത്രക്രിയ കഴിഞ്ഞ് 60 ദിവസത്തിനകം നിശ്ചിതഫോമിൽ രണ്ടുപതിപ്പു തയ്യാറാക്കി ബന്ധപ്പെട്ട ഫിഷറീസ് ഓഫീസർക്കു നൽകണം
- 2. ശസ്ത്രക്രിയ നടത്തിയ അംഗീകൃത സർക്കാർഡോക്ടറുടെ സർട്ടിഫിക്കറ്റ്

3. മത്സ്യബോർഡ് പാസ്ബുക്കിന്റെ ഫോട്ടോസ്റ്റാറ്റ് — ഫിഷറീസ് ഓഫീസർ സാക്ഷ്യപ്പെടുത്തിയത്

ധനഹായം അനുവദിക്കൽ: തിരുവനന്തപുരം, ആലപ്പുഴ, എറണാകുളം, കോഴിക്കോട്, കണ്ണൂർ മേഖലകളിലെ റീജിയണൽ എക്സിക്യൂട്ടീവ്/ജൂനിയർ എക്സിക്യൂട്ടീവ് ആണ് ഈ പദ്ധതി പ്രകാരം ധനസഹായം അനുവദിക്കുന്നത്. അപ്പീലപേക്ഷകൾ 90 ദിവസത്തിനകം കമ്മീഷണർക്കു നൽകണം.

19.8.1.10 മാതൃകരോഗചികിത്സാപദ്ധതി

ആനുകൂല്യം:

- 1. ഹൃദ്രോഗം: പരമാവധി 50,000 രൂപ
- 2. വൃക്കരോഗം: പരമാവധി 50,000 രൂപ
- 3. ക്യാൻസർ: പരമാവധി 50,000 രൂപ
- 4. തലച്ചോറിലെ ട്യൂമർ: പരമാവധി 50,000 രൂപ
- 5. തളർവാതം: പരമാവധി 12,000 രൂപ
- 6. ചികിത്സിച്ചു ഭേദമാക്കാൻപറ്റുന്ന മാനസികരോഗം: പരമാവധി 5,000 രൂപ

അർഹതാമാനദണ്ഡം:

- 1. അപേക്ഷകർ 23 വയസ്സിനും 60 വയസ്സിനും ഇടയിൽ പ്രായമുള്ളവരായിരിക്കണം
- 2. മത്സ്യബോർഡിൽ അംഗത്വമുള്ളവരായിരിക്കണം. ആദ്യമായി വിഹിതം അടച്ച് അഞ്ചുവർഷമെങ്കിലും പൂർത്തിയാക്കുകയും കുടിശ്ശികയില്ലാതെ വിഹിതങ്ങളെല്ലാം അടയ്ക്കുകയും ചെയ്തിരിക്കണം
- 3. വാർഷിക വരുമാനം 50,000 രൂപയിൽ കൂടുതലാകരുത്.
- 4. സർക്കാരാശുപത്രിയിലെയും സഹകരണാശുപത്രിയിലെയും ചികിത്സയ്ക്കുമാത്രമേ ധനസഹായം ലഭിക്കൂ. സർക്കാരാശുപത്രിയിൽനിന്നു റഫർ ചെയ്യുന്ന കേസുകളിൽ സ്വകാര്യാശുപത്രിയിലെ ചികിത്സയ്ക്കും മണിപ്പാൽ മെഡിക്കൽ കോളേജിലേക്കു റഫർ ചെയ്യുന്ന കേസുകളിൽ അവിടുത്തെ ചികിത്സയ്ക്കും ധനസഹായം അനുവദിക്കും. (ക്യാൻസർ, സ്വബോധം നഷ്ടപ്പെട്ട മാനസികരോഗം, അതീവശുരുതരമായ മന്ത് എന്നിവയ്ക്കും ക്ഷുഭിപ്പിക്കുന്ന രോഗികൾക്കു പ്രതിമാസം 100 രൂപപ്രകാരം അവശതാപെൻഷൻ ലഭിക്കും.)

അപേക്ഷയോടൊപ്പം വേണ്ട രേഖകൾ:

- 1. വരുമാനം തെളിയിക്കാൻ റേഷൻകാർഡിന്റെ പകർപ്പ് — ഫിഷറീസ് ഓഫീസർ സാക്ഷ്യപ്പെടുത്തിയത്
- 2. സർക്കാരാശുപത്രിയിൽ ചികിത്സിച്ച ഡോക്ടർ നൽകുന്ന മെഡിക്കൽ സർട്ടിഫിക്കറ്റ്
- 3. സർക്കാരാശുപത്രിയിൽനിന്നു സ്വകാര്യാശുപത്രിയിലേക്കു റഫർ ചെയ്തിട്ടുണ്ടെങ്കിൽ അതിനുള്ള രേഖ
- 4. ചികിത്സിച്ചെടുത്തിട്ടുള്ള ബില്ലുകൾ ചികിത്സിച്ച ഡോക്ടർ സാക്ഷ്യപ്പെടുത്തി നൽകണം

- 5. രോഗിയുടെ വയസ്സ് തെളിയിക്കാൻ സ്കൂളിൽനിന്നു ലഭിച്ച രേഖയുടെ പകർപ്പ്/ജനന-മരണരജിസ്ട്രാറിൽനിന്നുള്ള സർട്ടിഫിക്കറ്റ്/ജനനനസ്സാനസർട്ടിഫിക്കറ്റ്. ഇവയൊന്നും ലഭിച്ചില്ലെങ്കിൽ നിശ്ചിതഫോമിലുള്ള മെഡിക്കൽ സർട്ടിഫിക്കറ്റ്.
- 6. മത്സ്യബോർഡ് പാസ് ബുക്കിന്റെ ഫോട്ടോസ്റ്റാറ്റ് — ഫിഷറീസ് ഓഫീസർ സാക്ഷ്യപ്പെടുത്തിയത്
- 7. ചികിത്സിക്കുന്ന ഡോക്ടറുടെ പ്രിസ്ക്രിപ്ഷന്റെ പകർപ്പ്
- 8. രോഗിയോ രോഗിയുടെ ആശ്രിതരോ ആണ് അപേക്ഷിക്കേണ്ടത്. നിശ്ചിതഫോമിൽ മൂന്നുപകർപ്പുകൾ തയ്യാറാക്കി ബന്ധപ്പെട്ട ഫിഷറീസ് ഓഫീസർക്കു നൽകണം

താഴെപ്പറയുന്ന സ്വകാര്യാശുപത്രികളിൽ നേരിട്ട് ചികിത്സ നടത്തുന്ന മത്സ്യത്തൊഴിലാളികൾക്കും ധനസഹായം അനുവദിക്കും.

- 1. ഉത്രാടം തിരുനാൾ ആശുപത്രി, തിരുവനന്തപുരം
- 2. അമൃത ഇൻസ്റ്റിറ്റ്യൂട്ട് ഓഫ് മെഡിക്കൽ സയൻസ് & റിസർച്ച് സെന്റർ, ഇടപ്പള്ളി, എറണാകുളം
- 3. ബേബി മെമ്മോറിയൽ ആശുപത്രി, കോഴിക്കോട്
- 4. വെസ്റ്റ് ഫോർട്ട് ഹോസ്പിറ്റൽ/ഹൈടെക് സൂപ്പർ സ്പെഷ്യലിറ്റി ഹോസ്പിറ്റൽ, തൃശ്ശൂർ

**19.8.1.11 ചെയർമാൻസ് റിലീഫ് ഫണ്ട്**

**ആനുകൂല്യം:** 500 രൂപ മുതൽ 5,000 രൂപ വരെ

**അർഹതാമാനദണ്ഡം:** അപ്രതീക്ഷിതമായി ഉണ്ടാകുന്ന അപകടങ്ങൾമൂലവും പ്രകൃതിക്ഷോഭങ്ങൾമൂലവും ദുരിതമനുഭവിക്കേണ്ടിവരുന്ന മത്സ്യത്തൊഴിലാളികൾക്ക് അടിയന്തരമായി ധനസഹായം നൽകുന്ന പദ്ധതി.

- 1. അപേക്ഷകർ 23 വയസ്സിനും 60 വയസ്സിനും ഇടയിലുള്ളവരായിരിക്കണം
- 2. മത്സ്യബോർഡിൽ അംഗമായിരിക്കണം.

**ധനസഹായം അനുവദിക്കുന്ന സാഹചര്യങ്ങൾ:**

- 1. അപകടാമൂലം ഗുരുതരമായ പരിക്കുപറ്റി ആശുപത്രിയിൽ പ്രവേശിപ്പിക്കുക
- 2. അപകടം മൂലം മത്സ്യത്തൊഴിലാളി മരിക്കുകയും കുടുംബാംഗങ്ങൾക്കു നിത്യവൃത്തിക്കു മാർഗ്ഗമില്ലാതാവുകയും ചെയ്യുക
- 3. അപകടങ്ങളിൽ രക്ഷാപ്രവർത്തനങ്ങളിൽ ഏർപ്പെട്ടു പരിക്കുപറ്റുക
- 4. വെള്ളപ്പൊക്കം, തീപിടുത്തം മുതലായവനിമിത്തം വീടിനും വീടുപകരണങ്ങൾക്കും നാശനഷ്ടങ്ങൾ സംഭവിക്കുക
- 5. അഭയാർത്ഥികൃത്യങ്ങളിൽ പ്രവേശിപ്പിക്കപ്പെടുക
- 6. പാമ്പ്, പേപ്പട്ടി എന്നിവ കടിച്ചതുമൂലവും തീപ്പൊള്ളലേറ്റും വൈദ്യുതാഘാതമേറ്റും അടിയന്തരചികിത്സ വേണ്ടിവരുന്ന സാഹചര്യം
- 7. മത്സ്യബന്ധനവേളയിൽ കാണാതാവുന്നവരുടെ കുടുംബത്തിനു ദുരിതമുണ്ടാവുക

ഇടങ്ങിയ അവസരങ്ങളിൽ സാഹചര്യത്തിന്റെ ഗൗരവമനുസരിച്ചു ധനസഹായം അനുവദിക്കുന്നു.

**നടപടിക്രമം:** അപകടങ്ങളെയും നാശനഷ്ടങ്ങളെയും പറ്റിയുള്ള വിവരങ്ങൾ ലഭിച്ചാലുടനെതന്നെ ബന്ധപ്പെട്ട മത്സ്യബോർഡ് ഉദ്യോഗസ്ഥർ സ്ഥലം സന്ദർശിച്ച് ധനസഹായം അനുവദിക്കും. ധനസഹായത്തുക അടിയന്തരസന്ദർഭങ്ങളോടനുബന്ധിച്ച് ഉടനടി വിതരണം ചെയ്യാൻ പറ്റാതെ വരുന്ന സന്ദർഭങ്ങളിൽ നിശ്ചിതഫോമിൽ അപേക്ഷ തയ്യാറാക്കി ഫിഷറീസ് ഓഫീസർക്കു നൽകാം.

**ധനസഹായം അനുവദിക്കൽ:** ഈ പദ്ധതി പ്രകാരമുള്ള ധനസഹായം അനുവദിക്കുന്നത് കമ്മീഷണറുടെ നിർദ്ദേശപ്രകാരം റീജിയണൽ എക്സിക്യൂട്ടീവാണ്.

**19.8.1.12 പ്രസവശുശ്രൂഷയുള്ള ധനസഹായപദ്ധതി**

**ആനുകൂല്യം:** പരമാവധി 750 രൂപ

**അർഹതാമാനദണ്ഡം:**

1. ക്ഷേമനിധിയിൽ കുടിശ്ശിക ഇല്ലാതെ വിഹിതം അടച്ചുതീർത്തിട്ടുള്ള പ്രവർത്തനോത്സവമത്സ്യത്തൊഴിലാളിവനിതകൾക്കും മത്സ്യത്തൊഴിലാളികളുടെ ഭാര്യമാർക്കും.
2. ഭർത്താവിനു ക്ഷേമനിധിയംഗത്വമുണ്ടായിരിക്കുകയും ഭാര്യയ്ക്ക് അംഗത്വം ഇല്ലാതിരിക്കുകയും ചെയ്യുന്ന സന്ദർഭങ്ങളിൽ ഭർത്താവാണ് ധനസഹായത്തിന് അപേക്ഷിക്കേണ്ടത്
3. വനിതയ്ക്ക് 19 വയസ്സെങ്കിലും പ്രായം ഉണ്ടായിരിക്കണം

**അപേക്ഷയോടൊപ്പം വേണ്ട രേഖകൾ:**

1. എം.ബി.ബി.എസ്. അടിസ്ഥാനയോഗ്യതയുള്ള ഡോക്യുമെന്റിൽനിന്നു ലഭിച്ച മെഡിക്കൽ സർട്ടിഫിക്കറ്റ്
2. അപേക്ഷകയുടെ/അപേക്ഷകന്റെ വിവാഹസർട്ടിഫിക്കറ്റ്
3. വനിതയുടെ വയസ്സ് തെളിയിക്കുന്നതിനുള്ള രേഖ

**അപ്പീൽ:** റീജിയണൽ എക്സിക്യൂട്ടീവ്/ജൂനിയർ എക്സിക്യൂട്ടീവ് ആണ് ഈ പദ്ധതി പ്രകാരം ധനസഹായം അനുവദിക്കുന്നത്. അപ്പീലപേക്ഷകൾ 90 ദിവസത്തിനകം കമ്മീഷണർക്കു നൽകണം.

**19.8.1.13 ഉന്നതവിദ്യാഭ്യാസപ്രോത്സാഹനപദ്ധതി**

**ആനുകൂല്യം:** പരമാവധി 5000 രൂപ

**അർഹതാമാനദണ്ഡം:**

1. പ്ലസ് 2, വി.എച്ച്.എസ്.സി എന്നിവയിൽ എല്ലാ വിഷയത്തിലും എ പ്ലസ് നേടുന്നവർക്ക്
2. അപേക്ഷകർ 23 വയസ്സിനും 60 വയസ്സിനും ഇടയിൽ പ്രായമുള്ളവരായിരിക്കണം
3. മത്സ്യബോർഡിൽ അംഗത്വമുള്ളവരായിരിക്കണം. വിഹിതം അടച്ച് അഞ്ചുവർഷമെങ്കിലും പൂർത്തിയാക്കുകയും കുടിശ്ശികയില്ലാതെ വിഹിതങ്ങളെല്ലാം അടയ്ക്കുകയും ചെയ്തിരിക്കണം
4. ഓരോ അദ്ധ്യയനവർഷവും നടത്തുന്ന അവസാനവർഷപരീക്ഷയിൽ ആദ്യാവസരത്തിൽത്തന്നെ ജയിക്കുന്ന വിദ്യാർത്ഥികളുടെ അപേക്ഷകൾ മാത്രമേ പരിഗണിക്കൂ

**അപേക്ഷയോടൊപ്പം വേണ്ട രേഖകൾ:**

1. അവസാനവർഷപ്പരീക്ഷയുടെ മാർക്ക് ലിസ്റ്റിന്റെ പകർപ്പ്
2. വയസ്സ് തെളിയിക്കാൻ എസ്.എസ്.എൽ.സി. ബുക്കിന്റെ പകർപ്പ്
3. രക്ഷിതാവു മത്സ്യത്തൊഴിലാളിയാണെന്നു തെളിയിക്കുന്ന സർട്ടിഫിക്കറ്റിന്റെ പകർപ്പ്
4. വിഹിതം കുടിശ്ശികയില്ലാതെ അടച്ചിട്ടുണ്ടെന്നതിനു ഫിഷറീസ് ഓഫീസറുടെ സർട്ടിഫിക്കറ്റും പാസ്ബുക്കിന്റെ ബന്ധപ്പെട്ട പേജിന്റെ കോപ്പിയും
5. അവസാനം പഠിച്ച കോളേജിലെ പ്രിൻസിപ്പലിൽനിന്നു ലഭിച്ച സ്വഭാവസർട്ടിഫിക്കറ്റിന്റെ പകർപ്പ്
6. മത്സ്യബോർഡ് കമ്മീഷണർ പുറപ്പെടുവിക്കുന്ന വിജ്ഞാപനപ്രകാരം നിശ്ചിതനിബന്ധനകൾക്കു വിധേയമായി അപേക്ഷകർ ബന്ധപ്പെട്ട റീജിയണൽ എക്സിക്യൂട്ടീവിന്/ജൂനിയർ എക്സിക്യൂട്ടീവിനു നൽകാം

**19.8.1.14 മത്സ്യത്തൊഴിലാളികളുടെ വിധവകൾക്കു പെൻഷൻ**

**ആനുകൂല്യം:** പരമാവധി 1,200 രൂപ

**അർഹതാമാനദണ്ഡം:**

1. സ്ഥിരവരുമാനമുള്ള ഉദ്യോഗമുണ്ടായിരിക്കരുത്.
2. പുനർവിവാഹം നടന്നാൽ ആ മാസം മുതൽ പെൻഷൻ റദ്ദുചെയ്യും
3. അപേക്ഷകർ 23 വയസ്സിനും 60 വയസ്സിനും ഇടയിലുള്ളവർ ആയിരിക്കണം
4. വാർഷികവരുമാനം 50,000 രൂപയിൽ കൂടുതലാകരുത്.

**അപേക്ഷയോടൊപ്പം വേണ്ട രേഖകൾ:**

1. മരണസർട്ടിഫിക്കറ്റ് അസ്സൽ അല്ലെങ്കിൽ ഫിഷറീസ് ഓഫീസർ സാക്ഷ്യപ്പെടുത്തിയ പകർപ്പ്
2. ക്ഷേമനിധി പാസ്ബുക്കിന്റെ ശരിപ്പകർപ്പ് — സാക്ഷ്യപ്പെടുത്തിയത്
3. പുനർവിവാഹം നടത്തിയിട്ടില്ലെന്നും സ്ഥിരവരുമാനമുള്ള തൊഴിൽ ഇല്ലെന്നും തെളിയിക്കാൻ ഗസറ്റഡ് ഓഫീസർ/പഞ്ചായത്ത്/മുൻസിപ്പാലിറ്റി/കോർപ്പറേഷൻ സെക്രട്ടറി/മെമ്പർ നൽകുന്ന സർട്ടിഫിക്കറ്റ്
4. നിശ്ചിതഫോമിൽ അപേക്ഷയുടെ രണ്ടുപ്രതികൾ തയ്യാറാക്കി, മരിച്ച മത്സ്യത്തൊഴിലാളി അംഗമായിരുന്ന ഗ്രാമത്തിന്റെ ചുമതല വഹിക്കുന്ന ഫിഷറീസ് ഓഫീസർക്കു നൽകണം
5. മരണം നടന്ന് 90 ദിവസത്തിനകം അപേക്ഷ ഫിഷറീസ് ഓഫീസർക്ക് നൽകണം

**അപ്പീൽ:** ഈ പദ്ധതിപ്രകാരം പെൻഷൻ അനുവദിക്കുന്നത് സെക്രട്ടറി/ജോയിന്റ് കമ്മീഷണർ ആണ്. അപ്പീലപേക്ഷകൾ 90 ദിവസത്തിനകം കമ്മീഷണർക്കു നൽകണം.

**19.8.1.15 കായികവിനോദമത്സരവിജയികൾക്കു പ്രോത്സാഹനപദ്ധതി**

മത്സ്യത്തൊഴിലാളികളുടെ മക്കളിൽ കായികമത്സരങ്ങളിൽ വിജയം നേടുന്നവർക്കുള്ള പദ്ധതി.

**ആനുകൂല്യം:**

- എ) ദേശീയതലത്തിൽ
  - ഒന്നാം സ്ഥാനം നേടുന്നവർക്ക് 10,000 രൂപ
  - രണ്ടാം സ്ഥാനം നേടുന്നവർക്ക് 8,000 രൂപ
  - മൂന്നാം സ്ഥാനം നേടുന്നവർക്ക് 5,000 രൂപ
  - സംസ്ഥനത്തെ പ്രതിനിധീകരിക്കുന്നവർക്ക് 5,000 രൂപ
- ബി) ഗ്രൂപ്പ് അടിസ്ഥാനത്തിൽ ദേശീയതലത്തിൽ
  - ഒന്നാം സ്ഥാനം നേടുന്നവർക്ക് 8,000 രൂപ
  - രണ്ടാം സ്ഥാനം നേടുന്നവർക്ക് 5,000 രൂപ
  - മൂന്നാം സ്ഥാനം നേടുന്നവർക്ക് 3,000 രൂപ
- സി) സംസ്ഥനതലത്തിൽ
  - ഒന്നാം സ്ഥാനം നേടുന്നവർക്ക് 5,000 രൂപ
  - രണ്ടാം സ്ഥാനം നേടുന്നവർക്ക് 3,000 രൂപ
  - മൂന്നാം സ്ഥാനം നേടുന്നവർക്ക് 2,000 രൂപ
- ഡി) ഗ്രൂപ്പ് അടിസ്ഥാനത്തിൽ സംസ്ഥനതലത്തിൽ
  - ഒന്നാം സ്ഥാനം നേടുന്നവർക്ക് 3,000 രൂപ
  - രണ്ടാം സ്ഥാനം നേടുന്നവർക്ക് 2,000 രൂപ
  - മൂന്നാം സ്ഥാനം നേടുന്നവർക്ക് 1,000 രൂപ

**അർഹതാമാനദണ്ഡം:**

മത്സ്യത്തൊഴിലാളിക്ക്ഷേമനിധിബോർഡിൽ സജീവാംഗത്വമുള്ളവരുടെ മക്കൾക്കമാത്രമേ ധനസഹായത്തിന് അർഹതയുള്ളൂ

**അപേക്ഷയോടൊപ്പം വേണ്ട രേഖകൾ:**

1. രക്ഷിതാവിന്റെ മത്സ്യബോർഡ് പാസ്ബുക്കിന്റെ ശരിപ്പകർപ്പ്
2. വിജയം കൈവരിച്ച മത്സരസർട്ടിഫിക്കറ്റിന്റെ പകർപ്പ് — ഫിഷറീസ് ഓഫീസർ സാക്ഷ്യപ്പെടുത്തിയത്
3. മത്സ്യബോർഡ് കമ്മീഷണർ പുറപ്പെടുവിക്കുന്ന വിജ്ഞാപനമനുസരിച്ച് നിശ്ചിതസമയത്തിനകം അപേക്ഷകൾ വെള്ളക്കടലാസ്സിൽ തയ്യാറാക്കി ഫിഷറീസ് ഓഫീസർക്കു നൽകണം

**19.8.1.16 ആം ആദ്മി ബീമയോജന**

**ആനുകൂല്യം:**

1. മത്സ്യത്തൊഴിലാളിക്ക്ഷേമനിധിബോർഡിൽ അംഗത്വമുള്ള, കുടിശ്ശികയില്ലാതെ ക്ഷേമനിധി വിഹിതം അടയ്ക്കുന്ന, പ്രവർത്തനോന്മുഖമത്സ്യത്തൊഴിലാളി ആയിരിക്കണം
2. അപകടംമൂലം ഉണ്ടാകുന്ന സ്ഥിരവും പൂർണ്ണവുമായ അവശതയ്ക്കുള്ള സാമ്പത്തികസഹായം — പരമാവധി രണ്ടുലക്ഷം രൂപ
3. അപകടംമൂലം ഉണ്ടാകുന്ന സ്ഥിരവും ഭാഗികവുമായ അവശതയ്ക്കുള്ള സാമ്പത്തികസഹായം — പരമാവധി ഒരുലക്ഷം രൂപ
4. സാധാരണമരണത്തിനുള്ള സാമ്പത്തികസഹായം — പരമാവധി രണ്ടുലക്ഷം രൂപ

5. മത്സ്യത്തൊഴിലാളികളുടെ മക്കളിൽ 9, 10, 11, 12 ക്ലാസ്സുകളിൽ പഠിക്കുന്ന പരമാവധി രണ്ടുപേർക്ക് പ്രതിവർഷം സ്കോളർഷിപ്പ് - 1,200 രൂപ

**അർഹതാമാനദണ്ഡം:** ക്ഷേമനിധിബോർഡിൽ രജിസ്റ്റർ ചെയ്തിട്ടുള്ള മത്സ്യത്തൊഴിലാളി ആയിരിക്കണം.

**19.8.2 അനുബന്ധത്തൊഴിലാളി ക്ഷേമപദ്ധതികൾ**

**19.8.2.1 വാർദ്ധക്യകാലപെൻഷൻ**

**ആനുകൂല്യം:** പരമാവധി 1,200 രൂപ

**അർഹതാമാനദണ്ഡം:**

അഞ്ചുവർഷം തുടർച്ചയായി അംഗത്വം വേണം. 60 വയസ്സ് പൂർത്തിയാക്കുകയും തൊഴിലിൽനിന്നു പിന്മാറുകയും ചെയ്തിട്ടുള്ള തൊഴിലാളികൾക്ക് അപേക്ഷിക്കാം. അപേക്ഷകർ കേരളത്തിലെ സ്ഥിരതാമസക്കാരും വാർഷികകുടുംബവരുമാനം ദാരിദ്ര്യരേഖാ നിരക്കിനെക്കാൾ താഴ്ന്നതായിരിക്കണം. ക്ഷേമനിധിവിഹിതം പൂർണ്ണമായി അടച്ചിരിക്കണം.

**അപേക്ഷയോടൊപ്പം വേണ്ട രേഖകൾ:**

1. അപേക്ഷകരുടെ രണ്ടു ഫോട്ടോ
2. 50,000 രൂപ വാർഷികവരുമാനപരിധിയായി റേഷൻകാർഡിൽ രേഖപ്പെടുത്തിയിട്ടുള്ളവർ ഫിഷറീസ് ഓഫീസർ സാക്ഷ്യപ്പെടുത്തിയ റേഷൻകാർഡിന്റെ പകർപ്പ്
3. സാമൂഹികസുരക്ഷാപെൻഷനുകൾ ഒഴികെ മറ്റു പെൻഷനുകൾ ലഭിക്കുന്നില്ലെന്ന തെളിയിക്കാൻ വില്ലേജോഫീസറോ തദ്ദേശസ്വയംഭരണസ്ഥാപനസെക്രട്ടറിയോ നൽകുന്ന സർട്ടിഫിക്കറ്റ്
4. വയസ്സ് തെളിയിക്കുന്ന സർട്ടിഫിക്കറ്റ്
5. ക്ഷേമനിധി പാസ് ബുക്കിന്റെ സാക്ഷ്യപ്പെടുത്തിയ പകർപ്പ്

**അപേക്ഷിക്കേണ്ട സമയം, രീതി:** ഓരോ വർഷവും ജനുവരി ഒന്നു മുതൽ മാർച്ച് 31 വരെ അപേക്ഷിക്കാം. നിശ്ചിതഫോമിൽ അപേക്ഷയുടെ രണ്ടുപതിപ്പ് തയ്യാറാക്കി ഫിഷറീസ് ഓഫീസർക്കു നൽകണം.

**അപ്പീൽ:** ഈ പദ്ധതി പ്രകാരം പെൻഷൻ അനുവദിക്കുന്നത് സെക്രട്ടറിയോ ജോയിന്റ് കമ്മീഷണറോ ആണ്. അപ്പീലപേക്ഷകൾ 90 ദിവസത്തിനകം കമ്മീഷണർക്കു നൽകണം.

**19.8.2.2 അനുബന്ധമത്സ്യത്തൊഴിലാളിയുടെ മരണത്തിൽ ആശ്രിതർക്കുള്ള ധനസഹായം**

**ആനുകൂല്യം:** പരമാവധി 15,000 രൂപ

**അർഹതാമാനദണ്ഡം:**

1. മരിച്ച അനുബന്ധമത്സ്യത്തൊഴിലാളി 60 വയസ്സിൽ താഴെയുള്ള ആളായിരിക്കണം
2. 60 വയസ്സിനു ശേഷം തൊഴിൽ തുടരുകയും പട്ടികയിൽ പേരുണ്ടായിരിക്കുകയും വിഹിതങ്ങൾ കൃത്യമായി അടയ്ക്കുകയും ചെയ്യുന്നവരുടെ ആശ്രിതർക്ക് ഈ ആനുകൂല്യം കിട്ടും.



3. അനുബന്ധമത്സ്യത്തൊഴിലാളി ഏതു സാഹചര്യത്തിൽ എവിടെവെച്ചു മരിച്ചാലും ഈ ധനസഹായം നൽകും.
4. മാർഗ്ഗരേഖപ്രകാരമുള്ള ആശ്രിതർ ഇല്ലെങ്കിൽ മരണാനന്തരച്ചെലവുകൾ വഹിച്ച ആൾക്ക് ഫിഷറീസ് ഓഫീസറുടെ ശുപാർശപ്രകാരം 1,000 രൂപ നൽകും.
5. മരണവുമായി ബന്ധപ്പെട്ട് മറ്റേതെങ്കിലും പദ്ധതിപ്രകാരം ധനസഹായം അനുവദിച്ചാൽ ആ തുകയിൽനിന്ന് ഈ പദ്ധതിപ്രകാരം നൽകിയ തുക കുറച്ചു ബാക്കിയേ നൽകൂ.

**അപേക്ഷയോടൊപ്പം വേണ്ട രേഖകൾ:**

1. മരിച്ച അനുബന്ധമത്സ്യത്തൊഴിലാളിയുടെ മരണസർട്ടിഫിക്കറ്റ്
2. മരിച്ചയാളിന്റെ മത്സ്യബോർഡ് പാസ്ബുക്കിന്റെ സാക്ഷ്യപ്പെടുത്തിയ പകർപ്പ്
3. അപേക്ഷയുടെ രണ്ടുകോപ്പി തയ്യാറാക്കി ഫിഷറീസ് ഓഫീസർക്കു നൽകണം

**19.8.2.3 പ്രസവശുശ്രൂഷയ്ക്കുള്ള ധനസഹായം**

**ആനുകൂല്യം:** പരമാവധി 750 രൂപ

**അർഹതാമാനദണ്ഡം:**

1. ഒരു വർഷം മുമ്പെങ്കിലും ക്ഷേമനിധിയിൽ അംഗമായിരിക്കണം
2. ആദ്യരണ്ടു പ്രസവങ്ങൾക്കു മാത്രമേ ആനുകൂല്യം ലഭിക്കൂ.

**അപേക്ഷയോടൊപ്പം വേണ്ട രേഖകൾ:**

1. എം.ബി.ബി.എസ്. അടിസ്ഥാനയോഗ്യതയുള്ള ഡോക്ടറിൽനിന്നു ലഭിച്ച മെഡിക്കൽ സർട്ടിഫിക്കറ്റ്
2. പാസ്ബുക്കിന്റെ സാക്ഷ്യപ്പെടുത്തിയ പകർപ്പ്
3. പ്രതീക്ഷിക്കുന്ന പ്രസവത്തിയതിക്ക് 60 ദിവസം മുമ്പോ 60 ദിവസത്തിനുള്ളിലോ അപേക്ഷ ഫിഷറീസ് ഓഫീസർക്കു നൽകണം.

**19.8.2.4 എസ്.എസ്.എൽ.സി./ഹയർ സെക്കൻഡറി ഉന്നതവിജയത്തിനു ക്യാഷ് അവാർഡ്**

**ആനുകൂല്യം:**

- (എ) സംസ്ഥാനതലത്തിൽ എല്ലാ വിഷയത്തിലും എ പ്ലസ് നേടുന്നവർക്ക്: 5,000 രൂപ
- (ബി) സംസ്ഥാനതലത്തിൽ 9 വിഷയങ്ങളിൽ എ പ്ലസ് നേടുന്നവർക്ക്: 4,000 രൂപ
- (സി) സംസ്ഥാനതലത്തിൽ 8 വിഷയങ്ങളിൽ എ പ്ലസ് നേടുന്നവർക്ക്: 3000 രൂപ
- (ഡി) റീജിയണൽ ഫിഷറീസ് ടെക്നിക്കൽ സ്കൂളിൽനിന്ന് ഏറ്റവും ഉയർന്ന ഗ്രേഡു ലഭിക്കുന്ന മൂന്നുവിദ്യാർത്ഥികൾക്ക് (ഓരോ സ്കൂളിലെയും) ക്യാഷ് അവാർഡിനു (3000 രൂപ) പുറമെ മെറിറ്റ് സർട്ടിഫിക്കറ്റുകളും നൽകും.

**19.8.2.5 മാതൃകരോഗചികിത്സാധനസഹായം**

**ആനുകൂല്യം:**

1. ഹൃദ്രോഗം: പരമാവധി 25,000 രൂപ
2. വൃക്കരോഗം: പരമാവധി 25,000 രൂപ

- 3. ക്യാൻസർ: പരമാവധി 25,000 രൂപ
- 4. തലച്ചോറിലെ ട്യൂമർ: പരമാവധി 25,000 രൂപ
- 5. തളർവാതം: പരമാവധി 10,000 രൂപ
- 6. മാനസികരോഗം: പരമാവധി 10,000 രൂപ
- 7. ഗർഭാശയസംബന്ധമായ രോഗം: പരമാവധി 5,000 രൂപ

**അർഹതാമാനദണ്ഡം:**

- 1. അപേക്ഷകർ 23 വയസ്സിനും 60 വയസ്സിനും ഇടയിലുള്ളവരായിരിക്കണം
- 2. മത്സ്യബോർഡിൽ അംഗത്വമുള്ളവരായിരിക്കണം. ഇടർച്ചയായി രണ്ടുവർഷമെങ്കിലും കുടിശ്ശികയില്ലാതെ വിഹിതങ്ങളെല്ലാം അടയ്ക്കുകയും ചെയ്തിരിക്കണം
- 3. വാർഷികവരുമാനം 50,000 രൂപയിൽ കൂടുതലാകരുത്.
- 4. സർക്കാരാശുപത്രിയിലെയും സഹകരണാശുപത്രിയിലെയും ചികിത്സയ്ക്കുമാത്രമേ ധനസഹായം ലഭിക്കൂ. സർക്കാരാശുപത്രിയിൽനിന്നു റഫർ ചെയ്യുന്ന കേസുകളിൽ സ്വകാര്യാശുപത്രിയിലെ ചികിത്സയ്ക്കും മണിപ്പാൽ മെഡിക്കൽ കോളേജിലേക്കു റഫർ ചെയ്യുന്ന കേസുകളിൽ അവിടുത്തെ ചികിത്സയ്ക്കും ധനസഹായം അനുവദിക്കും.

**അപേക്ഷയോടൊപ്പം വേണ്ട രേഖകൾ:**

- 1. റേഷൻകാർഡിന്റെ പകർപ്പ് — ഫിഷറീസ് ഓഫീസർ സാക്ഷ്യപ്പെടുത്തിയത്
- 2. സർക്കാരാശുപത്രിയിൽ ചികിത്സിച്ച ഡോക്ടർ നൽകുന്ന മെഡിക്കൽ സർട്ടിഫിക്കറ്റ്
- 3. സർക്കാരാശുപത്രിയിൽനിന്നു സ്വകാര്യാശുപത്രിയിലേക്കു റഫർ ചെയ്തിട്ടുണ്ടെങ്കിൽ അതിതിനുള്ള രേഖ
- 4. ചികിത്സാച്ചെലവിലേക്കുള്ള ബില്ലുകൾ ചികിത്സിച്ച ഡോക്ടർ സാക്ഷ്യപ്പെടുത്തി നൽകണം
- 5. രോഗിയുടെ വയസ്സ് തെളിയിക്കാൻ സ്കൂളിൽനിന്നു ലഭിച്ച രേഖയുടെ പകർപ്പ്/ജനന-മരണരജിസ്ട്രാറിൽ നിന്നുള്ള സർട്ടിഫിക്കറ്റ്/ജ്ഞാനസ്നാനസർട്ടിഫിക്കറ്റ്. ഇവയൊന്നും ലഭിച്ചില്ലെങ്കിൽ നിശ്ചിതഹോമിലുള്ള മെഡിക്കൽ സർട്ടിഫിക്കറ്റ്.
- 6. മത്സ്യബോർഡ് പാസ്ബുക്കിന്റെ ഫോട്ടോസ്റ്റാറ്റ് — ഫിഷറീസ് ഓഫീസർ സാക്ഷ്യപ്പെടുത്തിയത്
- 7. ചികിത്സിക്കുന്ന ഡോക്ടറുടെ പ്രിസ്ക്രിപ്ഷന്റെ പകർപ്പ്

**അപേക്ഷിക്കേണ്ട വിധം:** നിശ്ചിതഹോമിൽ മൂന്നുപകർപ്പുകൾ തയ്യാറാക്കി ബന്ധപ്പെട്ട ഫിഷറീസ് ഓഫീസർക്കു നൽകണം

**അപ്പീൽ:** കമ്മീഷണറാണ് ഈ പദ്ധതിപ്രകാരമുള്ള ധനസഹായം അനുവദിക്കുന്നത്. കമ്മീഷണറുടെ തീരുമാനത്തിന്മേൽ ആക്ഷേപമുണ്ടെങ്കിൽ അപ്പീൽ ബോർഡിന്റെ പരിഗണനയ്ക്കായി ബോർഡ് ചെയർമാനു നൽകാം. ബോർഡിന്റെ തീരുമാനം അന്തിമമായിരിക്കും.

**19.8.2.6 അനുബന്ധത്തൊഴിലാളികളുടെ പെൺമക്കളുടെ വിവാഹധനസഹായം**

**സാമ്പത്തികസഹായം:** പരമാവധി 15,000 രൂപ

**അർഹതാമാനദണ്ഡം:**

1. അനുബന്ധത്തൊഴിലാളിയുടെ ഒരു മകളുടെ മാത്രം വിവാഹത്തിനു ധനസഹായം നൽകുന്നു.
2. വിവാഹത്തിനു മുമ്പ് അപേക്ഷിക്കണം
3. 60 വയസ്സിൽ താഴെയുള്ള അനുബന്ധത്തൊഴിലാളിയായിരിക്കണം

**അപ്പീൽ:** തിരുവനന്തപുരം, ആലപ്പുഴ, എറണാകുളം, കോഴിക്കോട്, കണ്ണൂർ മേഖലകളിലെ റീജിയണൽ എക്സിക്യൂട്ടീവ്/ജൂനിയർ എക്സിക്യൂട്ടീവ് ആണ് ഈ പദ്ധതിപ്രകാരം ധനസഹായം അനുവദിക്കുന്നത്. അപേക്ഷകൾ 90 ദിവസത്തിനകം കമ്മീഷണർക്കു നൽകണം.

**19.8.2.7 കുടുംബസംവിധാനത്തിനു ധനസഹായം**

**സാമ്പത്തികസഹായം:** പരമാവധി 500 രൂപ

വന്ധികരണശസ്ത്രക്രിയയ്ക്കു വിധേയരാകുന്ന അനുബന്ധത്തൊഴിലാളിസ്ത്രീകൾക്കും പുരുഷൻമാർക്കും സാമ്പത്തികസഹായം നൽകും. റീജിയണൽ എക്സിക്യൂട്ടീവ്/ജൂനിയർ എക്സിക്യൂട്ടീവ് ആണ് ഈ ധനസഹായം അനുവദിക്കുന്നത്. അപ്ലിലപേക്ഷകൾ 90 ദിവസത്തിനകം കമ്മീഷണർക്കു നൽകണം.

**19.8.2.8 ഉന്നതവിദ്യാഭ്യാസപ്രോത്സാഹനപദ്ധതി**

**സാമ്പത്തികസഹായം:**

ഹയർ സെക്കൻഡറി (പ്ലസ് ടു)/വൊക്കേഷണൽ ഹയർ സെക്കൻഡറി പരീക്ഷകൾക്ക് എല്ലാ വിഷയത്തിനും എ പ്ലസ് വാങ്ങുന്ന വിദ്യാർത്ഥികൾക്ക് 5,000 രൂപ വീതം.

**19.9 മത്സ്യസുരക്ഷാപദ്ധതി**

**19.9.1 ഗ്രൂപ്പ് ഇൻഷുറൻസ്**

ക്ഷേമനിയമംഗതമുള്ള അനുബന്ധത്തൊഴിലാളികളിൽനിന്നു പ്രത്യേകം പ്രീമിയം തുകയൊന്നും ഈടാക്കാതെതന്നെ അവർക്കും ഗ്രൂപ്പ് ഇൻഷുറൻസ് പദ്ധതിയുടെ ആനുകൂല്യം നൽകുന്നു. കാണാതാകലിനും മത്സ്യബന്ധനവേളയിൽ ഹൃദയാഘാതം മൂലമുള്ള മരണത്തിനുമുള്ള ഇൻഷുറൻസ് പരിരക്ഷ ഒഴികെ പരമ്പരാഗതമത്സ്യത്തൊഴിലാളികൾക്കുള്ള ഇൻഷുറൻസ് പദ്ധതിയുടെ മാർഗ്ഗരേഖകളും നിബന്ധനകളും ധനസഹായവുമാണ് അനുബന്ധത്തൊഴിലാളികൾക്കും.

**19.10 തണൽ: പ്രത്യേകപദ്ധതി**

സംസ്ഥാനസർക്കാർ കേരളത്തിലെ മത്സ്യത്തൊഴിലാളികൾക്കും അനുബന്ധത്തൊഴിലാളികൾക്കും അധികധനസഹായം വിതരണം ചെയ്യാൻ നടപ്പിലാക്കുന്ന പദ്ധതിയാണു തണൽ. ഫിഷറീസ്, തൊഴിൽ വകുപ്പുകളുടെ സംയുക്തസംരംഭമായ ഈ പദ്ധതി തൊഴിൽ വകുപ്പുമുഖേന കേരള മത്സ്യത്തൊഴിലാളിക്ഷേമനിധിബോർഡിലൂടെ നടപ്പിലാക്കുന്നു. ബോർഡ് മുഖേന വിവരശേഖരണം നടത്തി ബയോ മെട്രിക് തിരിച്ചറിയൽ കാർഡിന് എൻറോൾ ചെയ്ത മത്സ്യത്തൊഴിലാളികൾക്കും അനുബന്ധത്തൊഴിലാളികൾക്കും കേന്ദ്ര സർക്കാരിന്റെ പൂർണ്ണസാമ്പത്തികസഹായത്തോടെ 1350 രൂപ നിരക്കിൽ ധനസഹായം നൽകുന്നു.

**വകുപ്പു നടപ്പിലാക്കുന്ന മത്സ്യക്കൃഷിപദ്ധതികൾ**

1. ജൈവസംരക്ഷിതകളങ്ങളിലെ നൈൽ തിലാപ്പിയ കൃഷി
2. ജൈവസംരക്ഷിതകളങ്ങളിലെ അസം വാളക്കൃഷി
3. നാടൻ ക്യാറ്റ് ഫിഷ് കൃഷി
4. ശാസ്ത്രീയ സമ്മിശ്ര കാർപ്പ് കൃഷി
5. ഒരു നെല്പുറം ഒരു മീനം
6. റീ സർക്കുലേറ്ററി അക്വാക്കൾച്ചർ സിസ്റ്റം
7. ശുദ്ധജലത്തോടു മത്സ്യക്കൃഷി
8. അർദ്ധ ഊർജ്ജിത ചെമ്മീൻകൃഷി
9. ഓരജല അർദ്ധ ഊർജ്ജിത മത്സ്യക്കൃഷി
10. ഓരജല കൂട്ടുകൃഷി
11. ഞണ്ടുകൃഷി/ ഞണ്ടു കൊഴുപ്പിക്കൽ
12. കല്ലുമേക്കായ കൃഷി
13. കൃത്രിമകളങ്ങളിലെ മത്സ്യക്കൃഷി
14. വിശാലകളങ്ങളിലെ കാർപ്പ് കൃഷി
15. ഒരു നെല്പുറം ഒരു ചെമ്മീനും പദ്ധതി
16. ജൈവചെമ്മീൻകൃഷി
17. വിശാലകളങ്ങളിലെ ഓരജലമത്സ്യക്കൃഷി
18. പിന്നാമ്പുറങ്ങളിലെ കരിമീൻവിത്തുല്പാദനയൂണിറ്റ്
19. കാർപ്പ് മത്സ്യക്കുഞ്ഞുങ്ങളുടെ പരിപാലനയൂണിറ്റ്
20. ഓരജലമത്സ്യക്കുഞ്ഞുങ്ങളുടെ പരിപാലനയൂണിറ്റ്
21. ഓരജല/ അലങ്കാര മത്സ്യക്കുഞ്ഞുങ്ങളുടെ കൂട്ടുപരിപാലനയൂണിറ്റ്

കൂടുതൽ വിവരങ്ങൾക്ക്: <http://www.fisheries.kerala.gov.in/>

**സൊസൈറ്റി ഫോർ അസിസ്റ്റൻസ് ടു ഫിഷർവിമെൻ്റ് (സാഫ്) വഴി നടപ്പിലാക്കുന്ന പദ്ധതികൾ**

1. ചെറുകിട തൊഴിൽസംരംഭങ്ങളുടെ വികസനം
2. ജോയിന്റ് ലയബിലിറ്റി ഗ്രൂപ്പ്
3. തീരനൈപുണ്യ

കൂടുതൽ വിവരങ്ങൾക്ക്: <http://www.safkerala.org/>

**ധനസഹായപദ്ധതികൾക്ക് അപേക്ഷ നൽകേണ്ട കേന്ദ്രങ്ങൾ**

**മത്സ്യബന്ധനവകുപ്പു വഴി നടപ്പാക്കുന്ന**

**മത്സ്യത്തൊഴിലാളികുടുംബ-വികസനപദ്ധതികൾ**

തലം	ഓഫീസ്	ഓഫീസർ
പ്രാദേശികം	മത്സ്യഭവനകൾ	മത്സ്യഭവൻ ഓഫീസർ

തലം	ഓഫീസ്	ഓഫീസർ
ജില്ലാതലം	ജില്ലാമത്സ്യഭവൻ	ഫിഷറീസ് ഡെപ്യൂട്ടി ഡയറക്ടർ/ അസിസ്റ്റന്റ് ഡയറക്ടർ

**മത്സ്യബന്ധനവകുപ്പ് വഴി നടപ്പാക്കുന്ന മത്സ്യക്കൃഷിപദ്ധതികൾ**

**പ്രാദേശികം:** ബന്ധപ്പെട്ട തദ്ദേശസ്വയംഭരണസ്ഥാപനത്തിലെ മത്സ്യകർഷകക്കൂബ് അക്വാകൾച്ചർ പ്രമോട്ടർ/മത്സ്യഭവൻ ഓഫീസർ/പ്രോജക്ട് കോ-ഓർഡിനേറ്റർ

**ജില്ലാതലം:** മത്സ്യകർഷകവികസന ഏജൻസി ചീഫ് എക്സിക്യൂട്ടീവ് ഓഫീസർ

**അപ്പീലധികാരി:** അഡീഷണൽ ഡയറക്ടർ, ഫിഷറീസ് വകുപ്പ്

**മത്സ്യഫെഡ് വഴി നടപ്പാക്കുന്ന പദ്ധതികൾ**

**പ്രാദേശികം:** മത്സ്യഭവൻ/മത്സ്യത്തൊഴിലാളിക്ഷേമ-വികസനസഹകരണം പ്രോജക്ട് ഓഫീസർ/സെക്രട്ടറി സഹകരണസംഘം

**ജില്ലാതലം:** ജില്ലാ ഓഫീസ്, മത്സ്യഫെഡ് ജില്ലാമാനേജർ, മത്സ്യഫെഡ്

**അപ്പീലധികാരി:** മാനേജിങ് ഡയറക്ടർ, മത്സ്യഫെഡ്

**ജലക്കൃഷിവികസന ഏജൻസി വഴി നടപ്പാക്കുന്ന പദ്ധതികൾ**

**പ്രാദേശികം:** മത്സ്യഭവൻ എക്സിക്യൂട്ടീവ് ഓഫീസർ/ഫാം ടെക്നീഷ്യൻ/പ്രോജക്ട് അസിസ്റ്റന്റ്

**മേഖല:** മേഖലാ ഓഫീസ്, ആലപ്പുഴ, എറണാകുളം, തലശ്ശേരി റീജിയണൽ എക്സിക്യൂട്ടീവ്, അഡാക്ക്

**അപ്പീലധികാരി:** എക്സിക്യൂട്ടീവ് ഡയറക്ടർ, അഡാക്ക്

**മത്സ്യബോർഡ് വഴി നടപ്പാക്കുന്ന പദ്ധതികൾ**

**പ്രാദേശികം:** മത്സ്യഭവൻ ഫിഷറീസ് ഓഫീസർ

**മേഖല:** മേഖലാ ഓഫീസ്, തിരുവനന്തപുരം, ആലപ്പുഴ, എറണാകുളം, കോഴിക്കോട്, കണ്ണൂർ റീജിയണൽ എക്സിക്യൂട്ടീവ്

**അപ്പീലധികാരി:** കമ്മീഷണർ, മത്സ്യബോർഡ്

## മൂന്നാക്കസമുദായക്ഷേമ കോർപ്പറേഷൻ (സമൂഹനതി)

സംസ്ഥാനത്തു സംവരണേതരസമുദായങ്ങളിലെ സാമ്പത്തികമായി പിന്നാക്കം നില്ക്കുന്ന വരുടെ സമഗ്രപുരോഗതിയും ക്ഷേമയും ലക്ഷ്യമാക്കി കേരളസംസ്ഥാന മൂന്നാക്കസമുദായക്ഷേമ കോർപ്പറേഷൻ (സമൂഹനതി) വിദ്യാസമൂഹനതി, സംരംഭസമൂഹനതി, നൈപുണ്യസമൂഹനതി എന്നീ പദ്ധതികളും സംരംഭകത്വനൈപുണ്യവികസനപരിശീലനപരിപാടിയും മൂന്നാക്കവിഭാഗങ്ങളിലെ താഴ്ന്നവരുമാനക്കാരുടെ അഗ്രഹാരങ്ങൾ/വീടുകൾ നവീകരിക്കാനുള്ള ഭവനസമൂഹനതി പദ്ധതിയും നടപ്പാക്കിവരുന്നു.

### 20.1 വിദ്യാസമൂഹനതി

#### 20.1.1 വിദ്യാസമൂഹനതി – സ്റ്റോളർഷിപ്പുകൾ

ഈ പദ്ധതിയുടെ കീഴിൽ സാമ്പത്തികമായി പിന്നാക്കം നിൽക്കുന്ന സംവരണേതരസമുദായങ്ങളിലെ വിദ്യാർത്ഥികൾക്ക് ഹയർ സെക്കൻഡറി തലം മുതൽ ബിരുദാനന്തര ബിരുദതലം വരെയുള്ള പഠനത്തിന് സ്റ്റോളർഷിപ്പുകൾ നൽകുന്നു. സി. എ., സി. എം. എ. (ഐസിഡബ്ല്യുഎ), സി. എസ്. തുടങ്ങിയ പ്രൊഫഷണൽ കോഴ്സുകൾ പഠിക്കുന്നവർക്കും ഐ. ഐ. റ്റി., ഐ. ഐ. എം., എൻ. ഐ. റ്റി. തുടങ്ങിയ ദേശീയനിലവാരമുള്ള സ്ഥാപനങ്ങളിൽ അധ്യയനം നടത്തുന്നവർക്കും എം. ഫിൽ., പി. എച്ച്. ഡി. തുടങ്ങിയവ ചെയ്യുന്ന ഗവേഷകവിദ്യാർത്ഥികൾക്കും പ്രത്യേകം സ്റ്റോളർഷിപ്പുകൾ ലഭ്യമാണ്.

**പ്രതിവർഷ സ്റ്റോളർഷിപ്പ് (2018-19-ലെ നിരക്കുകൾ):**

വിദ്യാസമൂഹത്തി	സ്റ്റോളർഷിപ്പ് തുക (രൂപ)	സ്റ്റോളർഷിപ്പുകളുടെ എണ്ണം
ഹയർ സെക്കൻഡറി	4,000	10,000
ബിരുദം പ്രൊഫഷണൽ	7,000	4,000
നോൺ പ്രൊഫഷണൽ	5,000	6,600
ബിരുദാനന്തരബിരുദം പ്രൊഫഷണൽ	16,000	250
ബിരുദാനന്തരബിരുദം നോൺ പ്രൊഫഷണൽ	10,000	2000
ഐഐറ്റി, ഐഐഎഎം, ഐഐഎഎസ്സി, നാഷണൽ ലോ സ്കൂൾ, എൻഐറ്റി, എൻഐഎഫ്റ്റി, കെ.ആർ. നാരായണൻ ഇൻസ്റ്റിറ്റ്യൂട്ട് ഓഫ് വിഷ്വൽ സയൻസ് ആൻഡ് ആർട്സ് തുടങ്ങിയവ	50,000 രൂപ വരെ	75
റെഗുലർ & ഫുൾടൈം ഡിപ്ലോമ, സർട്ടിഫിക്കറ്റ് കോഴ്സുകൾ	6,000	1000
സിഎ, സിഎംഎ (ഐസിഡബ്ല്യുഎ), സിഎസ് ഗവേഷകവിദ്യാർത്ഥികൾക്കുള്ള സ്റ്റോളർഷിപ്പ്:	10,000	100
എംഫിൽ	25,000	2
പി.എച്ച്.ഡി.	25,000	8

**20.1.2 വിദ്യാസമൂഹത്തി - മത്സരപ്പരീക്ഷാപരിശീലനധനസഹായപദ്ധതി**

വിദ്യാസമൂഹത്തി മത്സരപ്പരീക്ഷാപരിശീലനസഹായപദ്ധതിയുടെ കീഴിൽ ഗുണഭോക്താക്കളാകുന്ന അപേക്ഷകർക്ക് മെഡിക്കൽ/എൻജിനീയറിങ് പ്രവേശനപരീക്ഷാപരിശീലനധനസഹായവും തൊഴിലന്വേഷകരായ യുവജനവിഭാഗങ്ങൾക്കു സിവിൽ സർവ്വീസസ്/ബാങ്ക്/പി.എസ്.സി. തുടങ്ങിയ മത്സരപ്പരീക്ഷാപരിശീലനത്തിനും ധനസഹായം നൽകിവരുന്നു.

**20.1.2.1 വിദ്യാസമൂഹത്തി - മെഡിക്കൽ/എൻജിനീയറിങ് പരിശീലനധനസഹായപദ്ധതി**

ഹയർസെക്കൻഡറി വിദ്യാർത്ഥിനീവിദ്യാർത്ഥികൾക്കും ഹയർ സെക്കൻഡറി പരീക്ഷ പാസ്സായി രണ്ടു വർഷം കഴിഞ്ഞിട്ടില്ലാത്ത അപേക്ഷകർക്കും മികച്ച ഇൻസ്റ്റിറ്റ്യൂട്ടുകളിൽ മെഡിക്കൽ, എൻജിനീയറിങ് പ്രവേശനപ്പരീക്ഷാപരിശീലനത്തിന് ധനസഹായം നൽകിവരുന്നു.

പരിശീലനപദ്ധതി	ധനസഹായം	ഗുണഭോക്താക്കളുടെ എണ്ണം
മെഡിക്കൽ/ എൻജിനീയറിംഗ്	10,000 രൂപ	1,000

**20.1.2.2 വിദ്യാസമൂഹത്തി - ബാങ്ക്, പി. എസ്. സി., മറ്റു മത്സരപ്പരീക്ഷകൾക്കുള്ള പരിശീലനസഹായപദ്ധതി**

അഭ്യസ്തവിദ്യരായ ഉദ്യോഗാർത്ഥികൾക്ക് ബാങ്ക്, പി. എസ്. സി., മറ്റു മത്സരപ്പരീക്ഷകൾക്ക് മികച്ച ഇൻസ്റ്റിറ്റ്യൂട്ടുകളിൽ പരിശീലനം നേടുന്നതിന് 6,000 രൂപവരെ ധനസഹായം നൽകുന്നു. അപേക്ഷകർക്കു ബന്ധപ്പെട്ട തൊഴിലിന് ആവശ്യമായ കുറഞ്ഞ യോഗ്യത ഉണ്ടായിരിക്കണം.

പരിശീലനപദ്ധതി	ധനസഹായം	ഗുണഭോക്താക്കളുടെ എണ്ണം
ബാങ്ക്, പി.എസ്.സി., യു.പി.എസ്.സി., മറ്റു മത്സരപ്പരീക്ഷകൾ	6,000 രൂപ	1,433

**20.1.2.3 വിദ്യാസമൂഹത്തി - സിവിൽ സർവ്വീസസ് പരീക്ഷാപരിശീലനധനസഹായപദ്ധതി**  
ഉദ്യോഗാർത്ഥികൾക്ക് സിവിൽ സർവ്വീസസ് പ്രിലിമിനറി, മെയിൻസ്, ഇന്റർവ്യൂ എന്നീ മൂന്നു ഘട്ടങ്ങളിലും വിദ്യാസമൂഹത്തി മത്സരപ്പരീക്ഷാപരിശീലനസഹായപദ്ധതിയിൽ ധനസഹായം ലഭ്യമാണ്.

സിവിൽ സർവ്വീസസ് പ്രിലിമിനറി	രൂപ 15,000
സിവിൽ സർവ്വീസസ് മെയിൻസ്	രൂപ 25,000
സിവിൽ സർവ്വീസസ് ഇന്റർവ്യൂ	രൂപ 30,000

**20.2 നൈപുണ്യസമൂഹത്തി**

സംവരണേതരവിഭാഗങ്ങളിലെ യുവജനങ്ങൾക്കു പുത്തൻ ദിശാബോധം നൽകു എന്ന ആശയം ഉൾക്കൊണ്ട് നടപ്പിലാക്കുന്ന നൂതന തൊഴിൽനൈപുണ്യപരിശീലനപദ്ധതി. മൂന്നാക്കസമുദായങ്ങളിലെ അഭ്യസ്തവിദ്യരായ യുവജനങ്ങൾക്ക് തൊഴിൽനേടിയെടുക്കുന്നതിനും സംരംഭകത്വനൈപുണ്യവികസനത്തിനും ഉള്ളതാണു പദ്ധതി.

**20.3 സംരംഭസമൂഹത്തി - (സ്വയംസഹായസംഘങ്ങൾക്കും കൂടുത്തരവാദിത്തസംഘങ്ങൾക്കുമുള്ള ധനസഹായ പദ്ധതി)**

സ്വയംതൊഴിൽമേഖലയിൽ കേരളത്തിലുടനീളം പ്രവർത്തിക്കുന്ന സംവരണേതരസമുദായാംഗങ്ങൾ ഉൾപ്പെട്ട സ്വയംസഹായസംഘങ്ങൾക്കും കൂടുത്തരവാദിത്തഗ്രൂപ്പുകൾക്കും (SHG/JLG) സംരംഭസമൂഹത്തിപരിശീലനസഹായപദ്ധതിയുടെ കീഴിൽ ധനസഹായം ലഭ്യമാക്കുന്നു.



SHG/JLG-ക്ക് ആദലക്ഷം രൂപവരെയുള്ള ലോൺ തുകയുടെ 3% സബ്സിഡിയിനത്തിൽ ധനസഹായമായി ലഭിക്കുന്നു.

**20.4 ഭവനസമുന്നതി: അഗ്രഹാരങ്ങളുടെയും ജീർണ്ണാവസ്ഥയിലായ പരമ്പരാഗതവീടുകളുടെയും അറ്റകുറ്റപ്പണികളും പുനരുദ്ധാരണവും**

നാശോന്മുഖമായികൊണ്ടിരിക്കുന്ന അഗ്രഹാരങ്ങളുടെയും ജീർണ്ണാവസ്ഥയിലായ വീടുകളുടെയും അറ്റകുറ്റപ്പണികളും നടപ്പിലാക്കിവരുന്നു. മൂന്നാക്കസമുദായത്തിലെ സാമ്പത്തികമായി പിന്നാക്കം നിൽക്കുന്നവർക്ക് രണ്ടുലക്ഷം രൂപവരെയുള്ള ധനസഹായം അനുവദിക്കുന്നു.

## മൃഗസംരക്ഷണവകുപ്പ്

### 21.1 ഗോവർദ്ധിനി — കന്നുകുട്ടിപരിപാലനപദ്ധതി

**ലഭിക്കുന്ന സഹായം:** പശുക്കുട്ടികളുടെ ശാസ്ത്രീയപരിപാലനത്തിനായി സബ്സിഡി നിരക്കിൽ തീറ്റയും ഇൻഷുറൻസ് പരിരക്ഷയും. ഒരു പശുക്കുട്ടിക്ക് 12500 രൂപ സഹായം.

**അർഹതാമാനദണ്ഡം:** മൃഗസംരക്ഷണവകുപ്പിന്റെ കാഫ് ബർത്ത് രജിസ്റ്ററിൽ പശുക്കുട്ടിയുടെ ജനനം രജിസ്റ്റർ ചെയ്തിരിക്കണം.

**അപേക്ഷിക്കേണ്ട വിധം:** അടുത്തുള്ള മൃഗാശുപത്രിയുമായി ബന്ധപ്പെട്ടാൽ മതി.

**നടപ്പാക്കുന്ന സ്ഥാപനം:**

എസ്.എൽ.ബി.പി.,  
ഹെഡ്കവാർട്ടേഴ്സ്,  
ഗോരക്ഷാ ഭവൻ,  
കുടപ്പനക്കുന്ന് - 695 043,  
ഫോൺ നമ്പർ: 0471-2730662  
ഇ-മെയിൽ വിലാസം: [slbp.ahd@kerala.gov.in](mailto:slbp.ahd@kerala.gov.in)

### 21.2 സ്കൂൾ പൗൾട്രി ക്ലബ്

**ലഭിക്കുന്ന സഹായം:** തെരഞ്ഞെടുത്ത സർക്കാർ/എയ്ഡഡ് സ്കൂളുകളിലെ അഞ്ചു മുതൽ ഒമ്പതുവരെ ക്ലാസുകളിലെ വിദ്യാർത്ഥികൾക്ക് 5 വീതം കോഴിക്കുഞ്ഞുങ്ങളും തീറ്റയും ഉൾപ്പെടെ 650 രൂപയുടെ സഹായം.

**അർഹതാമാനദണ്ഡം:** തെരഞ്ഞെടുത്ത ഓരോ സ്കൂളിലും 50 പേർക്കുവീതം

**അപേക്ഷിക്കേണ്ട വിധം:** സ്കൂളധികൃതർ അതു ജില്ലാ മൃഗസംരക്ഷണ ഓഫീസുമായി ബന്ധപ്പെടണം.

**21.3 കറവയന്ത്രവിതരണപദ്ധതി**

**ലഭിക്കുന്ന സഹായം:** കറവയന്ത്രം സ്ഥാപിക്കാൻ ഒരു ഗുണഭോക്താവിന് 25000 രൂപയുടെ സഹായം.

**അർഹതാമാനദണ്ഡം:** അഞ്ചോ അതിന്മേലോ പശുക്കളുള്ള ക്ഷീരകർഷകർക്ക്.

**അപേക്ഷിക്കേണ്ട വിധം:** അടുത്തുള്ള മൃഗാശുപത്രിയിൽ ബന്ധപ്പെടണം.

**21.4 താനാവുവളർത്തൽ പദ്ധതി**

**ലഭിക്കുന്ന സഹായം:** ഒരു ഗുണഭോക്താവിന് രണ്ടുമാസം പ്രായമായ 10 താനാക്കുഞ്ഞുങ്ങളെ വളർത്താൻ നൽകുന്നു. ഇതിന് 1200 രൂപയുടെ സഹായം ലഭിക്കും.

**അർഹതാമാനദണ്ഡം:** താനാവുവളർത്തലിന് അനുയോജ്യമായ സ്ഥലവും സാഹചര്യവും ഉള്ളവർക്കു പ്രാമുഖ്യം. സംസ്ഥാനത്തെ 4000 ഗുണഭോക്താക്കൾക്ക് ആനുകൂല്യം ലഭിക്കും.

**അപേക്ഷിക്കേണ്ട വിധം:** അടുത്തുള്ള മൃഗാശുപത്രിയിൽ ബന്ധപ്പെടണം.

**21.5 ചെറുകിട ആടുവളർത്തൽ പദ്ധതി**

**ലഭിക്കുന്ന സഹായം:** ഒരു ഗുണഭോക്താവിന് 5 പെണ്ണാടും ഒരു മുട്ടനാടും വളർത്താൻ ലഭിക്കും. ഇതുവഴി ഒരാൾക്ക് 25,000 രൂപയുടെ സഹായം ലഭിക്കും.

**അർഹതാമാനദണ്ഡം:** മൊത്തം 1200 ഗുണഭോക്താക്കൾക്ക് ആനുകൂല്യം ലഭിക്കും. 30% വനിതകൾക്കും 10% പട്ടികജാതി/പട്ടികവർഗ്ഗ വിഭാഗക്കാർക്കും പ്രാമുഖ്യം നൽകും.

**അപേക്ഷിക്കേണ്ട വിധം:** അടുത്തുള്ള മൃഗാശുപത്രിയിൽ ബന്ധപ്പെടണം.

**21.6 നഗരപ്രദേശങ്ങളിൽ കൂടുകളിൽ കോഴിവളർത്തൽ പദ്ധതി**

**ലഭിക്കുന്ന സഹായം:** വളർത്താനായി 5 കോഴി, തീറ്റ, കൂട് എന്നിവയുൾപ്പെടെ 5,000 രൂപയുടെ സഹായം. ഒരു ഗുണഭോക്താവിന് 50% സഹായമായി ലഭിക്കുന്നു.

**അർഹതാമാനദണ്ഡം:** കോർപ്പറേഷൻ, മുനിസിപ്പാലിറ്റി പ്രദേശത്തുള്ള ഗുണഭോക്താക്കളെ തിരഞ്ഞെടുക്കും. 410 പേർക്ക് ആനുകൂല്യം ലഭിക്കും (കൊല്ലം, എറണാകുളം, തൃശൂർ, മലപ്പുറം, കോഴിക്കോട്, കണ്ണൂർ ജില്ലകളിലാണ് പദ്ധതി നടപ്പാക്കുന്നത്).

**അപേക്ഷിക്കേണ്ട വിധം:** അടുത്തുള്ള മൃഗാശുപത്രിയിൽ ബന്ധപ്പെടണം.

**21.7 ഗോസമൃദ്ധി — സമഗ്ര കന്നുകാലി ഇൻഷുറൻസ് പദ്ധതി**

**ലഭിക്കുന്ന സഹായം:** കന്നുകാലികളെ ഇൻഷുർ ചെയ്യാൻ പ്രീമിയം ഇനത്തിൽ സബ്സിഡി നൽകുന്നു.

ഉടമസ്ഥനും ഇൻഷുറൻസ് പരിരക്ഷ.

**അർഹതാമാനദണ്ഡം:** കന്നുകാലികളെ വളർത്തുന്ന കർഷകർക്ക്

ഉടമയുടെ പ്രായപരിധി 18-നും 40-നും ഇടയിൽ ആയിരിക്കണം. ഉരുവിന്റെ അതേ കാലയളവിൽ ഉടമസ്ഥൻ ഇൻഷുറൻസ് പരിരക്ഷ ലഭിക്കും. ഉരുവിനെ കൈമാറ്റം ചെയ്യാലും കാലാവധി തീരുന്നതുവരെ ഇൻഷുറൻസ് തുടരും.

അൻപതിനായിരം രൂപ വിലയുള്ള പശുവിനു ജനറൽ വിഭാഗത്തിന് ഒരു വർഷത്തേക്ക് 700 രൂപയും മൂന്നു വർഷത്തേക്ക് 1635 രൂപയുമാണു പ്രീമിയം. എസ്.സി./എസ്.റ്റി. വിഭാഗത്തിന് യഥാക്രമം 420, 980 രൂപവീതവും. 50,000 രൂപയ്ക്കു മുകളിൽ വിലയുള്ള പശുക്കൾക്ക് അഡീഷണൽ പോളിസിസൗകര്യവും ഉണ്ട്.

**പ്രീമിയം നിരക്ക്:** ഉരുവിന്റെ വിലയുടെ 1.4%

**അപേക്ഷിക്കേണ്ട വിധം:** അടുത്തുള്ള ശൃംഗാരൂപത്രിയിൽ ബന്ധപ്പെട്ടാൽ മതി.

**21.8 കർഷകർക്കു നഷ്ടപരിഹാരം**

**ലഭിക്കുന്ന സഹായം:** വന്യമൃഗങ്ങളുടെ ആക്രമണം, ഇടിമിന്നൽ, മുങ്ങിമരണം, വൈദ്യുതാഘാതം, സൂര്യതാപം, മറ്റ് അപകടങ്ങൾ, പ്രകൃതിദുരന്തം, ആന്ത്രാക്സ്, പേവിഷബാധ, ആടുവസന്ത, താരാവുവസന്ത, പക്ഷിപ്പനി തുടങ്ങിയവ മൂലം ഉരക്കൾ, കോഴി, താരാവ് എന്നിവ മരിച്ചാൽ അവയ്ക്ക് ഇൻഷുറൻസ് പരിരക്ഷ ഇല്ലെങ്കിൽ നഷ്ടപരിഹാരം നൽകുന്ന പദ്ധതി.

**അർഹതാമാനദണ്ഡം:** ഇൻഷുറൻസ് പരിരക്ഷ ഇല്ലാത്തതും മറ്റു സ്രോതസ്സുകളിൽനിന്നു സഹായം ലഭിക്കാത്തതുമായ കർഷകർക്ക് അപേക്ഷിക്കാം.

**അപേക്ഷിക്കേണ്ട വിധം:** മേല്പറഞ്ഞ കാരണങ്ങളാൽ ഉരക്കൾ നഷ്ടമായാലുടൻ അടുത്തുള്ള ശൃംഗാരൂപത്രിയിൽ ബന്ധപ്പെടണം.

**21.9 ജില്ലാ വെറ്ററിനറി കേന്ദ്രങ്ങളിൽനിന്നു ലഭിക്കുന്ന സേവനങ്ങൾ**

യഥാസമയമുള്ള സർക്കാരിനിബന്ധനകൾക്കു വിധേയമായി പക്ഷിമൃഗാദികളുടെ ചികിത്സ, കന്നുകാലികൾക്കു രോഗപ്രതിരോധകത്തിവയ്പ്പ്, യഥാസമയമുള്ള കൃത്രിമ ബീജായാസൗകര്യം, കന്നുകാലികളെയും പക്ഷികളെയും ഇൻഷുർ ചെയ്യുന്നതിനുള്ള സൗകര്യം എന്നിവ ലഭ്യമാക്കുക, ഇൻഷുറൻസ് ആനുകൂല്യം കർഷകർക്കു സമയബന്ധിതമായി ലഭിക്കുന്നതിനുള്ള നടപടി സ്വീകരിക്കുക തുടങ്ങി വിവിധ സേവനങ്ങൾ ഈ കേന്ദ്രങ്ങൾവഴി പൊതുജനങ്ങൾക്കു ലഭിക്കുന്നു.

**ഈ സ്ഥാപനങ്ങളിൽ നിലവിലുള്ള സേവനങ്ങളുടെ സർക്കാരംഗീകൃതനിരക്ക്:**

- 1. കൃത്രിമബീജായാനം — സൗജന്യം
- 2. ഓമനമൃഗങ്ങളുടെ ചികിത്സച്ചെലവ് — 10 രൂപ
- 3. ശസ്ത്രക്രിയ (മേജർ) — 160 രൂപ
- 4. ശസ്ത്രക്രിയ (മൈനർ) — 45 രൂപ
- 5. ലബോറട്ടറിസൗകര്യം — സൗജന്യം

**21.10 വ്യാവസായികാടിസ്ഥാനത്തിൽ ആടുവളർത്തൽ പദ്ധതി**

**ലഭിക്കുന്ന സഹായം:** ഒരു ഗുണഭോക്താവിന് 19 പെണ്ണാടും ഒരു മുട്ടനാടും വാങ്ങുന്ന യൂണിറ്റ് സ്ഥാപിക്കുന്നതിന് സഹായം. ഒരു ലക്ഷം രൂപ ധനസഹായം.

**അർഹതാമാനദണ്ഡം:** അപേക്ഷകർക്ക് ചുരുങ്ങിയത് 50 സെന്റ് സ്ഥലം സ്വന്തമായോ പാട്ടത്തിനെടുത്തതോ ഉണ്ടായിരിക്കണം. 150 ഗുണഭോക്താക്കൾക്ക് ആനുകൂല്യം.

**അപേക്ഷിക്കേണ്ട വിധം:** അടുത്തുള്ള ശൃംഗാരൂപത്രിയിൽ ബന്ധപ്പെടണം.

**21.11 മാംസാവശ്യത്തിനു പോത്തുകുട്ടിവളർത്തൽ പദ്ധതി**

**ലഭിക്കുന്ന സഹായം:** പോത്തുകുട്ടികളെ മാംസാവശ്യത്തിനു വളർത്തി വില്പനത്തിനായി യൂണിറ്റൊന്നിനു 10,000 രൂപ ധനസഹായം. മൊത്തം 1250 യൂണിറ്റുകൾ.

**അർഹതമാനദണ്ഡം:** കൊല്ലം, ആലപ്പുഴ, പത്തനംതിട്ട ജില്ലകളിലാണു പദ്ധതി നടപ്പാക്കുന്നത്. സ്ഥിരവരുമാനമില്ലാത്തവർ, വനിതകൾ എന്നിവർക്കു മുൻഗണന.

**അപേക്ഷിക്കേണ്ട വിധം:** അടുത്തുള്ള മൃഗാശുപത്രിയിൽ ബന്ധപ്പെടണം.

**21.12 മൃഗസംരക്ഷണാവശ്യങ്ങൾക്കുള്ള ലോണുകൾക്കു പലിശയിനത്തിൽ സബ്സിഡി**

**ലഭിക്കുന്ന സഹായം:** ലോണുകൾക്കു പലിശയിനത്തിൽ 5,000 രൂപവരെ സബ്സിഡി

**അർഹതമാനദണ്ഡം:** ലോണുകൾക്കു കൃത്യമായി പലിശയടയ്ക്കുന്നവരാകണം

**അപേക്ഷിക്കേണ്ട വിധം:** അടുത്തുള്ള മൃഗാശുപത്രിയിൽ ബന്ധപ്പെടണം.

**മൃഗസംരക്ഷണവകുപ്പിന്റെ ആസ്ഥാനവിലാസം**

- ഡയറക്ടർ
- മൃഗസംരക്ഷണവകുപ്പ് ഡയറക്ടറേറ്റ്
- വികാസ് ഭവൻ, തിരുവനന്തപുരം 695033
- ഫോൺ നമ്പർ: 0471-2303683, 2303681

**21.13 പൊതുമേഖലാസ്ഥാപനങ്ങൾ**

**21.13.1 കെ.എൽ.ഡി. ബോർഡ്**

**കുടുംബശ്രീയുമായി സഹകരിച്ചു പുൽക്കൃഷിക്കു ധനസഹായം:**

താൽപ്പര്യമുള്ള കർഷകരെ കുടുംബശ്രീ മുഖേന തിരഞ്ഞെടുത്ത്, തീറ്റപ്പുൽക്കൃഷി ചെയ്യാൻ സൗജന്യമായി പരിശീലനവും നടീൽവസ്തുക്കളും സാമ്പത്തികസഹായവും നൽകുന്നു. ഏകദേശം 15000 രൂപ ധനസഹായം. പദ്ധതി എല്ലാ ജില്ലയിലും.

**നാടൻപശുക്കളെ വളർത്തുന്ന കർഷകർക്കു ധനസഹായം:**

വെച്ചൂർ, കാസർഗോഡ് കളളൻ ഇനങ്ങളിൽപ്പെട്ട പശുക്കളെ വളർത്തുന്ന കർഷകർക്കു ധനസഹായമായി 10,000 രൂപ നൽകുന്നു. പദ്ധതി എല്ലാ ജില്ലയിലും.

**തീറ്റപ്പുൽക്കൃഷിയൂണിറ്റുകൾ തുടങ്ങാൻ ധനസഹായം:**

മാതൃകാ തീറ്റപ്പുൽക്കൃഷി പ്രദർശനയൂണിറ്റുകൾ സ്ഥാപിക്കാൻ കർഷകർക്കും മൃഗസംരക്ഷണമേഖലയിലെ സ്ഥാപനങ്ങൾക്കും 75,000 രൂപവരെ ധനസഹായം നൽകുന്നു. ഓരോ ജില്ലയിലും പത്തുവീതം സംസ്ഥാനത്തൊട്ടാകെ 140 പ്ലോട്ടുകൾക്കാണ് ധനസഹായം.

**‘പുല്ലരിയൽ യന്ത്രം’ (ചാഫ് കട്ടർ) സബ്സിഡി നിരക്കിൽ:**

കൈകൊണ്ടു പ്രവർത്തിപ്പിക്കാവുന്ന ചാഫ് കട്ടറുകൾ 55% സബ്സിഡി നിരക്കിൽ കർഷകർക്കു വിതരണം ചെയ്യുന്നു. കർഷകർ നൽകേണ്ട വില 3,050 രൂപ.

**ഉൽപ്പാദനക്ഷമത കൂടിയ പശുക്കുട്ടികൾ:** ഹൈടെക് ബുൾ മദർ ഫാമുകൾ (മാട്ടുപ്പെട്ടി, കുളത്തുപുഴ, കോലാഹലമേട്) ഉൽപ്പാദിപ്പിക്കുന്ന ഉൽപ്പാദനക്ഷമത കൂടിയ പശുക്കുട്ടികളെ ക്ഷീരകർഷകർക്കു മിതമായ വിലയിൽ വിതരണം ചെയ്യുന്നു.

**ബന്ധപ്പെടേണ്ട വിലാസം:**

മാനേജിംഗ് ഡയറക്ടർ, കെ.എൽ.ഡി.ബോർഡ്,  
ഗോകുലം, പട്ടാ, തിരുവനന്തപുരം 695004  
ഫോൺ: 0471-2440920, 2449138  
ഇ.മെയിൽ: [kldboard8@gmail.com](mailto:kldboard8@gmail.com)  
വെബ്സൈറ്റ്: [www.livestock.kerala.gov.in](http://www.livestock.kerala.gov.in)

**21.13.2 കേരളസംസ്ഥാന പൗൾട്രിവികസന കോർപ്പറേഷൻ (കെപ്കോ)**

**21.13.2.1 കെപ്കോ വനിതാമിത്രം**

തെരഞ്ഞെടുക്കുന്ന പഞ്ചായത്തുകളിലെ കുടുംബശ്രീ യൂണിറ്റുകളിൽപ്പെട്ട 20,000 വനിതാ ഗുണഭോക്താക്കൾക്ക് ഇതിന്റെ പ്രയോജനം ലഭിക്കുന്നു. ഓരോരുത്തർക്കും 10 കോഴി, 10 കിലോ കോഴിത്തീറ്റ, മരുന്ന് എന്നിവ നൽകുന്നു.

**21.13.2.2 കെപ്കോ ആശ്രയ പദ്ധതി**

തെരഞ്ഞെടുക്കുന്ന പഞ്ചായത്തുകളിലെ വിധവകളായ 50,000 ഗുണഭോക്താക്കൾക്ക് പ്രയോജനം. ഓരോ ഗുണഭോക്താവിനും 10 കോഴി, 10 കിലോ കോഴിത്തീറ്റ, മരുന്ന് എന്നിവ ലഭിക്കുന്നു.

**21.13.2.3 'കുഞ്ഞുകൈകളിൽ കോഴിക്കുഞ്ഞു' പദ്ധതി**

ഗവൺമെന്റ്/എയ്ഡഡ് സ്കൂളുകളിലെ യു.പി. വിഭാഗത്തിലെ 8, 9 സ്റ്റാൻഡേർഡുകളിലെ 50,000 കുട്ടികൾക്ക് ഇതിന്റെ പ്രയോജനം ലഭിക്കും. ഓരോ കുട്ടിക്കും 5 കോഴി, 5 കിലോ കോഴിത്തീറ്റ, മരുന്ന് എന്നിവ സൗജന്യമായി നൽകുന്നു.

**കൂടുതൽ വിവരങ്ങൾക്ക്:**

കേരള പൗൾട്രി വികസന കോർപ്പറേഷൻ  
ടി.സി 30/697, പേട്ട, തിരുവനന്തപുരം 695024  
ഫോൺ 0471-2478585, 2468585

# വനം വകുപ്പ്

## വന്യജീവിവിഭാഗം

### 2.2.1 വന്യജീവിയാക്രമണംമൂലം ഉണ്ടാകുന്ന നാശനഷ്ടങ്ങൾക്കുള്ള നഷ്ടപരിഹാരം.

ലഭിക്കുന്ന സഹായം: വന്യജീവിയാക്രമണംമൂലം ഉണ്ടാകുന്ന മനുഷ്യജീവനാശം, പരിക്ക്, കൃഷി/കന്നുകാലി നാശം, വസ്തുവകകൾക്കും വീടിനും ഉണ്ടാകുന്ന നാശനഷ്ടങ്ങൾ എന്നിവയ്ക്കുള്ള നഷ്ടപരിഹാരം ചുവടെ പറയുന്ന പ്രകാരമാണ് നൽകുന്നത്.

കഷ്ടനഷ്ടങ്ങളുടെ സ്വഭാവം	നഷ്ടപരിഹാരത്തുക (രൂപ)
മരണം	പത്തുലക്ഷം രൂപ
വനത്തിനു പുറത്തുവച്ചുള്ള	രണ്ടുലക്ഷം രൂപ
പാമ്പുകടി മൂലമുള്ള മരണം	
സ്ഥായിയായ അംഗഭംഗം	പരമാവധി രണ്ടുലക്ഷം രൂപ
പരിക്ക്	പരമാവധി ഒരുലക്ഷം രൂപ (മെഡിക്കൽ ഓഫീസറുടെ സർട്ടിഫിക്കറ്റിന്റെ വെളിച്ചത്തിൽ) പട്ടികവർഗ്ഗക്കാർക്കു പരിധിയില്ലാതെ ചെലവായ മുഴുവൻ തുകയും നൽകും.
വീളനാശം, വീടുനഷ്ടം, കന്നുകാലിനഷ്ടം	നഷ്ടത്തിന്റെ 100% (പരമാവധി ഒരുലക്ഷം രൂപ)

അർഹതമാനദണ്ഡം: കോളം രണ്ടിൽ പറഞ്ഞ നാശനഷ്ടങ്ങൾ അനുഭവിക്കുന്നവർക്കും മരണപ്പെടുന്നവരുടെ ആശ്രിതർക്കും നഷ്ടപരിഹാരത്തിന് അർഹതയുണ്ട്.

അപേക്ഷിക്കേണ്ട വിധം: അക്ഷയ കേന്ദ്രം വഴി ഇ-ഡിസ്ട്രിക്ട് മുഖേന ഓൺലൈനായി

അപേക്ഷ അപേക്ഷിക്കുന്നയാൾ ഉൾപ്പെടുന്ന പ്രദേശത്തെ റെയിഞ്ച് ഫോറസ്റ്റാഫീസർക്ക് സമർപ്പിക്കാവുന്നതാണ്.

**അപേക്ഷിക്കേണ്ട വിലാസം:** <http://edistrict.kerala.gov.in>

**ഓൺലൈൻ അപേക്ഷാഫോം:** <http://www.forest.kerala.gov.in/images/application/-546.pdf>

**സമയപരിധി:** ജീവനാശത്തിനുള്ള അപേക്ഷ ഒരുവർഷത്തിനും മറ്റപേക്ഷകൾ സംഭവം നടന്ന് ആറുമാസത്തിനും അകം നൽകണം.

## സാമൂഹികവനവൽക്കരണവിഭാഗം

### 22.2 കാവുകൾക്കുള്ള ധനസഹായ പദ്ധതി

**ലഭിക്കുന്ന സഹായം:** ആദ്യ ഗഡു 25,000 രൂപ അഥവാ അംഗീകൃത പദ്ധതിയുടെ 10% (ഇതിലേതാണോ കുറവ്). പിന്നീട് വൗച്ചറും രേഖകളും നൽകുന്ന മുറയ്ക്ക് ബാക്കി ഗഡു കൾ നൽകിവരുന്നു. 25,000 രൂപയിൽ കുറവാണെങ്കിൽ വൗച്ചറുകൾ ഹാജരാക്കുന്ന മുറയ്ക്ക് മുഴുവൻ തുകയും നൽകും.

**അർഹതമാനദണ്ഡം:** 24.12.2016-ലെ ജി.ഒ(ആർ.റ്റി)485/16/വനം പ്രകാരമുള്ള സർക്കാർ മാർഗ്ഗനിർദ്ദേശ പ്രകാരമാണ് കാവുസംരക്ഷണപദ്ധതി നടപ്പിലാക്കിവരുന്നത്. ഓരോ ജില്ലയിൽനിന്നും സോഷ്യൽ ഫോറസ്റ്റി ഡിവിഷനുകൾ പത്രപ്രസംഗങ്ങളിലൂടെ അപേക്ഷ ക്ഷണിക്കുകയും അപ്രകാരം ലഭിച്ച അപേക്ഷകൾ കാവുസംരക്ഷണപദ്ധതിയിലെ തെരഞ്ഞെടുത്ത സംസ്ഥാനതല വിദഗ്ദ്ധസമിതിയംഗങ്ങൾ പരിശോധിച്ച് കാവിന്റെ വിസ്തൃതിയുടെയും ജൈവവൈവിധ്യസമ്പന്നതയുടെയും അടിസ്ഥാനത്തിൽ യോഗ്യമായ അഞ്ച് കാവുവിതം ഓരോ ജില്ലയിൽനിന്നും തെരഞ്ഞെടുക്കുകയും തെരഞ്ഞെടുത്ത കാവുകൾക്ക് കാവുകളുടെ ഉടമസ്ഥർ സമർപ്പിക്കുന്ന മൈക്രോപ്ലാനിന്റെ അംഗീകാരത്തിനു വിധേയമായി ധനസഹായം നൽകുകയും ചെയ്യും.

**അപേക്ഷിക്കേണ്ട വിധം:** പത്രപ്രസംഗത്തിലൂടെ അപേക്ഷ ക്ഷണിക്കുന്നമുറയ്ക്ക് താല്പര്യമുള്ള ദേവസ്വം/ഉടമസ്ഥർ/ക്ഷേത്രട്രസ്റ്റുകൾ നിശ്ചിതമാതൃകയിലുള്ള അപേക്ഷ അതതുജില്ലയിലെ സോഷ്യൽ ഫോറസ്റ്റി ഡിവിഷനുകളിൽ നൽകണം.

**അപേക്ഷാഫോം:**

<http://www.forest.kerala.gov.in/images/application/sacredgrove.pdf>

**അപേക്ഷിക്കേണ്ട വിലാസം:** അതതുജില്ലയിലെ സോഷ്യൽ ഫോറസ്റ്റി ഡിവിഷനിലെ അസിസ്റ്റന്റ് ഫോറസ്റ്റ് കൺസർവേറ്റർമാരുടെ വിലാസത്തിൽ.

**സമയപരിധി:** പത്രപ്രസംഗത്തിൽ പറയുന്ന തീയതിക്കകം.

**നടപ്പാക്കുന്നത്:** അതതുജില്ലയിലെ സോഷ്യൽ ഫോറസ്റ്റി ഡിവിഷനിലെ അസിസ്റ്റന്റ് ഫോറസ്റ്റ് കൺസർവേറ്റർമാർ



### 22.3 സ്വകാര്യവനവൽക്കരണം

തേക്ക്, ചന്ദനം, മഹാഗണി, ആഞ്ഞിലി, പ്ലാവ്, ഈട്ടി, കമ്പകം, കമ്പിൾ, കന്നിവാക, തേമ്പാവ് എന്നീ വൃക്ഷത്തെകൾ നട്ടുവളർത്തുന്നതു പ്രോത്സാഹിപ്പിക്കുന്ന പദ്ധതി.

**ലഭിക്കുന്ന സഹായം:** തൈയുടെ എണ്ണം അനുസരിച്ച് 50 മുതൽ 200 വരെ തൈ ഒന്നിന് 50 രൂപാ നിരക്കിലും 201 മുതൽ 400 വരെ തൈ ഒന്നിന് 40 രൂപാ നിരക്കിലും (ഏറ്റവും കുറഞ്ഞ പ്രോത്സാഹനധനസഹായം 10,000 രൂപ) 401 മുതൽ 625 വരെ എണ്ണം തൈകൾക്ക് ഒന്നിന് 30 രൂപാ നിരക്കിലും (ഏറ്റവും കുറഞ്ഞ പ്രോത്സാഹനധനസഹായം 16,000 രൂപ) - ധനസഹായം നൽകും.

**അർഹതാമാനദണ്ഡം:** സർക്കാരുത്തരവ് നം. 486/12/വനം തീയതി: 29.09.2012 അനുസരിച്ചുള്ള മാർഗ്ഗനിർദ്ദേശപ്രകാരമാണ് ധനസഹായം നൽകുന്നത്. അപേക്ഷകരുടെ ഉടസ്ഥതയിലുള്ള സ്ഥലത്തോ അപേക്ഷാസമയത്ത് പത്തുവർഷമെങ്കിലും കാലാവധി അവശേഷിക്കുന്ന പട്ടയഭൂമിയിലോ ആയിരിക്കണം വൃക്ഷത്തെകൾ നട്ടിരിക്കേണ്ടത്. മുകളിൽ പറഞ്ഞ പത്ത് ഇനം തൈകൾക്കു മാത്രമേ ധനസഹായം ലഭിക്കൂ. പരിശോധനാസമയത്ത് 50 തൈകളെങ്കിലും നട്ടുവളർത്തിയിരിക്കണം. അതിന്റെ പ്രായം 1-2 വർഷം വരെ ആയിരിക്കണം.

**അപേക്ഷിക്കേണ്ട വിലാസം:** അതതു ജില്ലയിലെ സോഷ്യൽ ഫോറസ്റ്റി ഡിവിഷനിലെ അസിസ്റ്റന്റ് ഫോറസ്റ്റ് കൺസർവേറ്റർ/റേഞ്ച് ഓഫീസർ

**വിശദവിവരങ്ങളും അപേക്ഷാഫോമും:**

[http://circle.forest.kerala.gov.in/sfkozhikode/images/ongoing%20schemes/Scheme-%20for%20Incentivisation%20of%20Private%20Forestry%20\\_1\\_.pdf](http://circle.forest.kerala.gov.in/sfkozhikode/images/ongoing%20schemes/Scheme-%20for%20Incentivisation%20of%20Private%20Forestry%20_1_.pdf)

അപേക്ഷാഫോം ബന്ധപ്പെട്ട സോഷ്യൽ ഫോറസ്റ്റി ഓഫീസുകളിലും വനം വകുപ്പിന്റെ വെബ് സൈറ്റിലും ലഭിക്കും.

**സമയപരിധി:** പത്രപുരസ്കൃത്തിൽ പറയുന്ന തീയതിക്കകം.

**നടപ്പാക്കുന്നത്:** അതതു ജില്ലയിലെ സോഷ്യൽ ഫോറസ്റ്റി ഡിവിഷനിലെ അസിസ്റ്റന്റ് ഫോറസ്റ്റ് കൺസർവേറ്റർമാർ

### 22.4 കണ്ടൽക്കാടുകളുടെ സംരക്ഷണത്തിനുള്ള ധനസഹായപദ്ധതി

**ലഭിക്കുന്ന സഹായം:** ഒരേക്കറിനു 4000 രൂപ.

**അർഹതാമാനദണ്ഡം:** 24.12.2016-ലെ ജി.ഒ(ആർ.റ്റി)485/16/വനം പ്രകാരമുള്ള സർക്കാർ മാർഗ്ഗനിർദ്ദേശപ്രകാരം സോഷ്യൽ ഫോറസ്റ്റി അസിസ്റ്റന്റ് ഫോറസ്റ്റ് കൺസർവേറ്റർ ചെയർമാനായി ജില്ലാപ്പഞ്ചായത്തുപ്രതിനിധി, ഗവേഷണസ്ഥാപനത്തിലെ പ്രതിനിധി, അറിവപ്പെടുന്ന സന്നദ്ധസംഘടനാപ്രതിനിധി എന്നിവരുടേയ്ക്കുള്ള ജില്ലാക്കമ്മിറ്റിയാണ് അതതുജില്ലയിലെ ഗുണഭോക്താക്കളെ തിരഞ്ഞെടുക്കുന്നതും കണ്ടൽക്കാടുകളുടെ വിന്യതിക്ക് അനുസൃതമായി ധനസഹായം തിട്ടപ്പെടുത്തുന്നതും.

**നടപടിക്രമം:** അർഹരായവരുമായി അതതു സോഷ്യൽ ഫോറസ്റ്റി അസിസ്റ്റന്റ് ഫോറസ്റ്റ് കൺസർവേറ്റർ ധാരണാപത്രം ഒപ്പിടണം.

**അപേക്ഷിക്കേണ്ട വിധം:** താല്പര്യമുള്ള കണ്ടൽക്കാടടുമകൾ നിശ്ചിതമാതൃകയിലുള്ള അപേക്ഷ അതതുജില്ലയിലെ സോഷ്യൽ ഫോറസ്റ്റി അസിസ്റ്റന്റ് ഫോറസ്റ്റ് കൺസർവേറ്റർക്കു നൽകണം. അപേക്ഷയോടൊപ്പം ഉടമസ്ഥാവകാശസർട്ടിഫിക്കറ്റിന്റെ അസ്സൽ (പ്രമാണം, കരംതീർത്ത രസീത്, വില്ലേജോഫീസറുടെ സർട്ടിഫിക്കറ്റ് തുടങ്ങിയവ), സ്ഥലത്തിന്റെ സ്കെച്ച് എന്നിവ ഉണ്ടാകണം.

**അപേക്ഷിക്കേണ്ട വിലാസം:** അതതുജില്ലയിലെ സോഷ്യൽ ഫോറസ്റ്റി ഡിവിഷനിലെ അസിസ്റ്റന്റ് ഫോറസ്റ്റ് കൺസർവേറ്റർമാരുടെ വിലാസത്തിൽ.

**സമയപരിധി:** പത്രപ്പരസ്യത്തിൽ പറയുന്ന തീയതിക്കകം.

**അപേക്ഷാഫോം:**

[http://circle.forest.kerala.gov.in/sfkm/images/docs/Image%20\(283\).jpg](http://circle.forest.kerala.gov.in/sfkm/images/docs/Image%20(283).jpg)

**നടപ്പാക്കുന്നത്:** അതതുജില്ലയിലെ സോഷ്യൽ ഫോറസ്റ്റി ഡിവിഷനിലെ അസിസ്റ്റന്റ് ഫോറസ്റ്റ് കൺസർവേറ്റർമാർ.

**വകുപ്പാസ്ഥാനം:**

പ്രിൻസിപ്പൽ ചീഫ് ഫോറസ്റ്റ് കൺസർവേറ്റർ,  
വനശ്രീ,  
വനംവകുപ്പ് ആസ്ഥാനം,  
വഴുതക്കാട്,  
തിരുവനന്തപുരം 695014

ഫോൺ: 0471-2529100 മുതൽ 2529399 വരെ  
കണ്ട്രോൾ റൂം: 0471 2529365, ടോൾ ഫ്രീ നം: 1800 425 4733  
വെബ്സൈറ്റ്: <http://www.forest.kerala.gov.in/>

**വനം വകുപ്പിന്റെ വിവിധ അപേക്ഷാഫോമുകൾ:**

<http://www.forest.kerala.gov.in/index.php/rti/forms>

വനംവകുപ്പ് ഉദ്യോഗസ്ഥരുടെ പേരും ഫോൺ നമ്പരും ഇ-മെയിൽ വിലാസവും:  
[http://www.fmis.forest.kerala.gov.in/sites/all/modules/address/mobile\\_dir.php](http://www.fmis.forest.kerala.gov.in/sites/all/modules/address/mobile_dir.php)

**സാമൂഹികവനവത്കരണവിഭാഗം പിസിസിഎഫ്:**

<http://www.forest.kerala.gov.in/index.php/about-us/various-wings/pccfs/pccf-social-forestry>

**സാമൂഹികവനവത്കരണവിഭാഗം കൊല്ലം സർക്കിൾ:**

<http://circle.forest.kerala.gov.in/sfkollam/>

**സാമൂഹികവനവത്കരണവിഭാഗം എറണാകുളം സർക്കിൾ:**

<http://circle.forest.kerala.gov.in/sfkm/>

**സാമൂഹികവനവത്കരണവിഭാഗം കോഴിക്കോട് സർക്കിൾ:**

<http://circle.forest.kerala.gov.in/sfkozhihikode/>

## വനിതാവികസന വകുപ്പ്

**കേരളസംസ്ഥാന വനിതാവികസനകോർപ്പറേഷന്റെ പദ്ധതികൾ**

### 23.1 വായ്പാപദ്ധതികൾ

#### 23.1.1 ന്യൂനപക്ഷവിഭാഗങ്ങൾക്കുള്ള പദ്ധതികൾ (NMFDC-യുമായി സഹകരിച്ച നടപ്പാക്കുന്നു)

ക്രമ നം.	പദ്ധതിയുടെ പേര്	പരമാവധി വായ്പത്തുക	പലിശനിരക്ക് (വാർഷികപലിശ)
1	സ്വയംതൊഴിൽ പദ്ധതി (ക്രെഡിറ്റ് ലൈൻ - 1) (ഗ്രാമപ്രദേശങ്ങളിൽ 98,000 രൂപയിലും നഗരങ്ങളിൽ 1,20,000 രൂപയിലും താഴെ കുടുംബ വാർഷികവരുമാനമുള്ളവർക്ക്)	20 ലക്ഷം രൂപ	6%
2	സ്വയംതൊഴിൽ പദ്ധതി (ക്രെഡിറ്റ് ലൈൻ - 2) ക്രെഡിറ്റ് ലൈൻ 1-ന്റെ വരുമാനപരിധിക്കു മുകളിൽ 6 ലക്ഷം രൂപവരെ കുടുംബവാർഷിക വരുമാനമുള്ളവർക്ക്	30 ലക്ഷം രൂപ	6%
3	ലഘുവായ്പാപദ്ധതി (എൻ.ജി.ഒ./സി.ഡി.എസ്./എസ്.എച്ച്.ജി. വഴി നൽകുന്ന വായ്പ)	സി.ഡി.എസിന് 20 മുതൽ 50 വരെ ലക്ഷം രൂപ എൻ.ജി.ഒ.ക്ക് പരമാവധി 25 ലക്ഷം രൂപ; എസ്.എച്ച്.ജി.ക്ക് പരമാവധി 10 ലക്ഷം (ഒരു അംഗത്തിന് പരമാവധി 50000 രൂപ)	സി.ഡി.എസ്.-3.5% എൻ.ജി.ഒ.-2%, എസ്.എച്ച്.ജി.-5%

ക്രമ നം.	പദ്ധതിയുടെ പേര്	പരമാവധി വായ്പത്തുക	പലിശനിരക്ക് (വാർഷികപലിശ)
4	വിദ്യാഭ്യാസവായ്പാപദ്ധതി (ക്രെഡിറ്റ് ലൈൻ - 1) (ഗ്രാമപ്രദേശങ്ങളിൽ 98,000 രൂപയിലും നഗരങ്ങളിൽ 1,20,000 രൂപയിലും താഴെ കുടുംബ വാർഷികവരുമാനമുള്ളവർക്ക്)	ഇന്ത്യയിൽ 20 ലക്ഷം രൂപ വിദേശത്ത് 30 ലക്ഷം രൂപ (പ്രതിവർഷം 4 ലക്ഷം രൂപ)	3%
5	വിദ്യാഭ്യാസവായ്പാപദ്ധതി (ക്രെഡിറ്റ് ലൈൻ - 2) ക്രെഡിറ്റ് ലൈൻ 1-ന്റെ വരുമാനപരിധിക്കു മുകളിൽ 6 ലക്ഷം രൂപവരെ കുടുംബവാർഷിക വരുമാനമുള്ളവർക്ക്	ഇന്ത്യയിൽ 20 ലക്ഷം രൂപ വിദേശത്ത് 30 ലക്ഷം രൂപ (പ്രതിവർഷം 4 ലക്ഷം രൂപ)	5%

പ്രായപരിധിയും തിരിച്ചടവു കാലാവധിയും ഈ അദ്ധ്യായത്തിന്റെ ഒടുവിൽ കൊടുക്കുന്നു.

**23.1.2 പിന്നാക്ക (ഒ.ബി.സി.) വിഭാഗങ്ങൾക്കുള്ള പദ്ധതികൾ (NBCFDC-യുമായി സഹകരിച്ചു നടപ്പിലാക്കുന്നു)**

ക്രമ നം.	പദ്ധതിയുടെ പേര്	പരമാവധി വായ്പത്തുക	പലിശനിരക്ക് (വാർഷികപലിശ)
1	സ്വയംതൊഴിൽ പദ്ധതി	10 ലക്ഷം രൂപ	5 ലക്ഷം രൂപവരെ-6% 5 ലക്ഷത്തിനു മുകളിൽ-7%
2	ന്യൂ സ്വർണ്ണിമ - സ്വയംതൊഴിൽ വായ്പ	1 ലക്ഷം രൂപ	5%
3	വിദ്യാഭ്യാസ വായ്പാപദ്ധതി	ഇന്ത്യയിൽ 10 ലക്ഷം രൂപ (പ്രതിവർഷം 2 ലക്ഷം രൂപ) വിദേശത്ത് 20 ലക്ഷം രൂപ (പ്രതിവർഷം 4 ലക്ഷം രൂപ)	3.5%
4	ലഘുവായ്പാപദ്ധതി എൻ.ജി.ഒ./ സി.ഡി.എസ്./ എസ്.എച്ച്.ജി. വഴി നൽകുന്ന വായ്പ/ എം.എസ്.വൈ.	സി.ഡി.എസിൽ 20 മുതൽ 50 വരെ ലക്ഷം രൂപ എൻ.ജി.ഒ.യ്ക്കു പരമാവധി 25 ലക്ഷം രൂപ എസ്.എച്ച്.ജി.ക്കു പരമാവധി 10 ലക്ഷം (ഒരു അംഗത്തിന് പരമാവധി 60,000 രൂപ)	സി.ഡി.എസ്.-3.5%, എൻ.ജി.ഒ.-2%, എസ്.എച്ച്.ജി.-5%

പ്രായപരിധിയും തിരിച്ചടവു കാലാവധിയും ഈ അദ്ധ്യായത്തിന്റെ ഒടുവിൽ കൊടുക്കുന്നു.

**23.1.3 പട്ടികജാതിവിഭാഗങ്ങൾക്കുള്ള പദ്ധതികൾ (NFSDC-യുമായി സഹകരിച്ച നടപ്പിലാക്കുന്നു)**

ക്രമ നം.	പദ്ധതിയുടെ പേര്	പരമാവധി വായ്പത്തുക	പലിശനിരക്ക് (വാർഷികപലിശ)
1	സ്വയംതൊഴിൽ പദ്ധതി (വാർഷികവരുമാനം 3 ലക്ഷം രൂപ)	30 ലക്ഷം രൂപ	5 ലക്ഷം വരെ - 6% 5-10 ലക്ഷം വരെ - 8% 10-20 വരെ - 9% 20-30 വരെ - 10%
2	വിദ്യാഭ്യാസവായ്പാപദ്ധതി	ഇന്ത്യയിൽ 10 ലക്ഷം രൂപ വിദേശത്ത് 20 ലക്ഷം രൂപ (പ്രതിവർഷം 4 ലക്ഷം രൂപ)	3.5%

പ്രായപരിധിയും തിരിച്ചടവു കാലാവധിയും ഈ അദ്ധ്യായത്തിന്റെ ഒടുവിൽ കൊടുക്കുന്നു.

**23.1.4 മൂന്നാക്കവിഭാഗങ്ങൾക്കുള്ള പദ്ധതികൾ (വനിതാവികസനകോർപ്പറേഷനും സംസ്ഥാനസർക്കാരും സഹകരിച്ച നടപ്പിലാക്കുന്നു)**

ക്രമ നം.	പദ്ധതിയുടെ പേര്	പരമാവധി വായ്പത്തുക	പലിശ നിരക്ക്	കുടുംബവാർഷിക വരുമാനം
1	സ്വയംതൊഴിൽ വായ്പ	3 ലക്ഷം രൂപ	6%	ഗ്രാമം 81,000 രൂപ നഗരം 1,03,000 രൂപ

പ്രായപരിധിയും തിരിച്ചടവു കാലാവധിയും ഈ അദ്ധ്യായത്തിന്റെ ഒടുവിൽ കൊടുക്കുന്നു.

**23.1.5 പട്ടികവർഗ്ഗവിഭാഗങ്ങൾക്കുള്ള പദ്ധതികൾ (NSTFDC-യുമായി സഹകരിച്ച നടപ്പിലാക്കുന്നു)**

ക്രമ നം.	പദ്ധതിയുടെ പേര്	പരമാവധി വായ്പത്തുക	പലിശനിരക്ക് (വാർഷികപലിശ)
1	സ്വയംതൊഴിൽ പദ്ധതി (വാർഷികവരുമാനം 3 ലക്ഷം രൂപ)	2 ലക്ഷം രൂപ	2 ലക്ഷം വരെ - 6%

**23.1.6 മുക്കളിൽ പറഞ്ഞ പദ്ധതികൾക്കുള്ള പ്രായപരിധിയും തിരിച്ചടവുകാലാവധിയും**

ക്രമ നം.	പദ്ധതിയുടെ പേര്	പ്രായപരിധി	തിരിച്ചടവ്
1	സ്വയംതൊഴിൽ വായ്പ	18-55	60 മാസം
2	വിദ്യാഭ്യാസവായ്പ	16-32	കോഴ്സ് കാലാവധി കഴിഞ്ഞ് 6 മാസം തികയുന്ന തീയതി/ ജോലി ലഭിക്കുന്ന തീയതി (ഏതാണോ ആദ്യം അത്) മുതൽ 5 വർഷം
3	മൈക്രോ ക്രെഡിറ്റ്	18-55	36 മാസം

അപേക്ഷാഹോമും വിശദവിവരങ്ങളും: [www.kswdc.org](http://www.kswdc.org) എന്ന വെബ്സൈറ്റിൽ.

വിലാസം: കേരള വനിതാവികസനകോർപ്പറേഷൻ, ബസന്റ്, റ്റി.സി. നം: 20/2170, കവടിയാർ അവന്യൂ റോഡ്, കനകനഗർ, കവടിയാർ, തിരുവനന്തപുരം 695003

വകുപ്പുസ്ഥാനം: വനിത, ശിശു വികസന ഡയറക്ടറേറ്റ്, പൂജപ്പുര പി.ഒ., തിരുവനന്തപുരം.

ഫോൺ: 0471-2346508, 2346534

ഇ-മെയിൽ: [swdicds@gmail.com](mailto:swdicds@gmail.com), (പൊതു ഐഡി)

വെബ്സൈറ്റ്: <http://wcd.kerala.gov.in/>

## വിനോദസഞ്ചാരവകുപ്പ്

### 24.1 ഗൃഹസ്ഥലി പൈതൃകസംരക്ഷണപദ്ധതി

പ്രകൃതിഭംഗിപോലെ സാംസ്കാരികരംഗത്തെ കേരളത്തിന്റെ മുതൽക്കൂട്ടായ ശ്രേഷ്ഠനിർമ്മിതികൾ സംരക്ഷിക്കാനും തനതുപൈതൃകം നിലനിർത്താനുമുള്ള പദ്ധതി. ചരിത്രപ്രാധാന്യവും പൈതൃകമൂല്യവും വാസ്തുശില്പചാരുതയുമുള്ള രമ്യഹർമ്മ്യങ്ങളിൽ കേരളവാസ്തുശില്പമാതൃകയിൽ നിർമ്മിച്ച സാംസ്കാരികത്തനിയുള്ളതും 50 വർഷം പഴക്കമുള്ളതും ആധുനികസൗകര്യങ്ങളോടുകൂടിയ അതിഥിസൽക്കാരമന്ദിരങ്ങളാക്കി മാറ്റാൻ കഴിയുന്ന തുമായ കെട്ടിടം സംരക്ഷിച്ചു നിലനിർത്താൻ താല്പര്യമുള്ള സംരംഭകർക്കു ചെലവിന്റെ 25 ശതമാനം (പരമാവധി 5,00,000 രൂപ) വകുപ്പു നൽകും. വിശദവിവരങ്ങൾ വകുപ്പിന്റെ [www.keralatourism.org](http://www.keralatourism.org) എന്ന വെബ്സൈറ്റിലും വകുപ്പിന്റെ ഓഫീസുകളിലും ലഭ്യമാണ്.

കൂടാതെ, ചില നിർദ്ദിഷ്ട പൊതുപശ്ചാത്തലസൗകര്യങ്ങൾക്കു വയബിലിറ്റി ധനസഹായവും നൽകുന്നുണ്ട്.

## വ്യവസായം, കരകൗശലം

### 2.5.1 കരകൗശലവിദഗ്ദ്ധരുടെ വാർദ്ധക്യകാലപെൻഷൻ

**ലഭിക്കുന്ന സഹായം:** പ്രതിമാസം 1000 രൂപ.

**അർഹതാമാനദണ്ഡം:** വാർഷികവരുമാനം 6000 രൂപയിൽ കവിയാത്തതും 60 വയസ്സ് പൂർത്തിയായതും ഹാൻഡിക്രാഫ്റ്റ് ഡെവലപ്മെന്റ് കമ്മീഷണർ നൽകിയ തിരിച്ചറിയൽ കാർഡ് ഉള്ളതുമായ കരകൗശലവിദഗ്ദ്ധർ

**അപേക്ഷിക്കേണ്ട വിധം:** ബന്ധപ്പെട്ട ജില്ലാ വ്യവസായകേന്ദ്രം ജനറൽ മാനേജർക്ക്

**അപേക്ഷിക്കേണ്ട വിലാസം:** അതതു ജില്ലാ വ്യവസായകേന്ദ്രം

**സമയപരിധി:** ഇല്ല

**അപേക്ഷാഫോം:** വകുപ്പിന്റെ വെബ്സൈറ്റിൽ പകർപ്പ് ഉള്ളടക്കം ചെയ്യുന്നു.

**ആവശ്യമായ വിവരങ്ങൾ/രേഖകൾ:** ചെക്ക് ലിസ്റ്റ് വകുപ്പിന്റെ ഓഫീസുകളിലും വെബ് സൈറ്റിലും ഉണ്ട്.

### 2.5.2 ആഷ പദ്ധതി (Assisted Scheme for Handicrafts Artisans — ASHA)

**ലഭിക്കുന്ന സഹായം/സേവനം:** സംരംഭങ്ങൾ തുടങ്ങാനുള്ള ഒറ്റത്തവണസഹായഗ്രാന്റും സൂക്ഷ്മസംരംഭങ്ങൾ തുടങ്ങാനുള്ള സഹായവും.

**വിശദവിവരങ്ങൾ:** <http://industry.kerala.gov.in/index.php/schemes/asha>

**അർഹതാമാനദണ്ഡം:** അതതു ജില്ലാ വ്യവസായകേന്ദ്രം ജനറൽ മാനേജർമാരുടെ ഓഫീസിൽ മെമ്മോറാൻഡം II ഫയൽ ചെയ്തതോ ഉദ്യോഗ് ആധാർ എടുത്തിട്ടുള്ളതോ ആയ ഈ മേഖലയിലെ സൂക്ഷ്മസംരംഭകർ.

**അപേക്ഷിക്കേണ്ടത്:** അതതു ജില്ലാ വ്യവസായകേന്ദ്രം ജനറൽ മാനേജർക്ക്

**അപേക്ഷിക്കേണ്ട വിലാസം:** അതത് ജില്ലാ വ്യവസായ കേന്ദ്രങ്ങൾ



**സമയപരിധി:** സംരംഭം ആരംഭിച്ചു 6 മാസത്തിനുള്ളിൽ അപേക്ഷിക്കണം.

**മാർഗ്ഗനിർദ്ദേശങ്ങളും അപേക്ഷാഫോമും:**

<http://industry.kerala.gov.in/images/downloads/ashaguidelines.pdf>

**ആവശ്യമായ വിവരങ്ങൾ/രേഖകൾ:** ചെക്ക് ലിസ്റ്റ് വകുപ്പിന്റെ ഓഫീസുകളിലും വെബ് സൈറ്റിലും ഉണ്ട്.

### 25.3 കെ.എസ്.എസ്.ഐ.എ. ഗ്രാന്റ് ഇൻ എയ്ഡ്

**ലഭിക്കുന്ന സഹായം:** കെ.എസ്.എസ്.ഐ.എ ജില്ലാലടകത്തിന് 6,000 രൂപയും സംസ്ഥാനലടകത്തിന് 9,000 രൂപയും.

**അർഹതാമാനദണ്ഡം:** G.O(MS)217/82/ID dated:23.06.1982 & G.O(Rt)1565/07/ID dated: 11.12.2007 നമ്പർ സർക്കാർ ഉത്തരവുകൾ പ്രകാരമുള്ള യോഗ്യതകൾ

**അപേക്ഷിക്കേണ്ട വിധം:** സ്റ്റേഷനറി, പോസ്റ്റേജ്, ടെലഫോൺ ചാർജ്ജുകൾ, അച്ചടിച്ചെടുക്കലുകൾ തുടങ്ങിയവയുടെ ചെലവായ തുകയുടെ രസീതുകൾ സഹിതം അതതു ജില്ലകളിലെ ജനറൽ മാനേജർക്കു നൽകണം.

**സമയപരിധി:** ഇല്ല.

**പ്രത്യേക ഫോം:** ഇല്ല.

### 25.4 സംരംഭകത്വവികസന ക്ലബ്ബുകൾ

**ലഭിക്കുന്ന സഹായം:** വിദ്യാഭ്യാസസമാഹരണങ്ങളിലെ സംരംഭകത്വവികസനക്ലബ്ബുകൾക്കുള്ള ഗ്രാന്റ്-ഇൻ-എയ്ഡ് 10,000 രൂപ നിരക്കിൽ രണ്ടുതവണയായി ആകെ 20,000 രൂപ.

**അർഹതാമാനദണ്ഡം:** രജിസ്റ്റർ ചെയ്ത സംരംഭകത്വവികസനക്ലബ്ബുകൾ നടത്തുന്ന പ്രവർത്തനം.

**അപേക്ഷിക്കേണ്ട വിധം:** നിശ്ചിതഫോറത്തിൽ ജില്ലാവ്യവസായകേന്ദ്രം ജനറൽ മാനേജർക്ക് അപേക്ഷ നൽകണം.

**അപേക്ഷാഫോമും വിശദവിവരങ്ങളും:** <http://industry.kerala.gov.in/images/downloads/ed-club.pdf> എന്ന ലിങ്കിൽ. കൂടാതെ, ജില്ലാവ്യവസായകേന്ദ്രത്തിലും ലഭ്യമാണ്.

**സമയപരിധി:** ആദ്യതവണ ധനസഹായത്തിനുള്ള അപേക്ഷ സെപ്റ്റംബർ 30-നു മുൻപും രണ്ടാമതവണ ഡിസംബർ 31-നു മുൻപും.

**നടപ്പാക്കുന്നത്:** ജില്ലാവ്യവസായകേന്ദ്രങ്ങൾ

### 25.5 സംരംഭകസഹായപദ്ധതി

**ലഭിക്കുന്ന സഹായം:** സ്റ്റാർട്ടപ്പ് സപ്പോർട്ട്, ഇൻവെസ്റ്റ്മെന്റ് സപ്പോർട്ട്, ടെക്നോളജി സപ്പോർട്ട്.

**അർഹതാമാനദണ്ഡം:** സൂക്ഷ്മ-ചെറുകിട-ഇടത്തരം മാനുഫാക്ചറിംഗ് യൂണിറ്റ്.

**അപേക്ഷിക്കേണ്ട വിലാസം:** അതതു ജില്ലാ വ്യവസായകേന്ദ്രം

**പദ്ധതിയുടെ വിശദാംശങ്ങളും അപേക്ഷയുടെ മാതൃകയും:** <http://industry.kerala.gov.in/images/GOs/ESS/ESSGuidelines.pdf>

**അപേക്ഷിക്കേണ്ട വിധം:** ഓൺലൈനായി മാത്രം

1. [www.industry.kerala.gov.in](http://www.industry.kerala.gov.in) എന്ന വെബ്സൈറ്റിൽ Apply for ESS എന്ന ലിങ്ക് മുഖേന ഇഎസ്എസ് ഓൺലൈൻ അപേക്ഷ സമർപ്പിക്കാനുള്ള സൈറ്റിൽ പ്രവേശിക്കാം.
2. പുതുതായി അപേക്ഷ സമർപ്പിക്കുന്നതിനുമുമ്പ് രജിസ്റ്റർ ചെയ്യണം. രജിസ്റ്റേഷൻ ചെയ്യുമ്പോൾ ലഭിക്കുന്ന യൂസർ ഐഡിയും പാസ് വേഡും ഉപയോഗിച്ച് സൈറ്റിൽ ലോഗിൻ ചെയ്യും.
3. ഏതു സഹായത്തിനാണോ അപേക്ഷിക്കുന്നത് അത് യൂസറുടെ ഹോം പേജിൽനിന്നു സെലക്ട് ചെയ്ത് അപേക്ഷ സമർപ്പിക്കുന്നതിനുള്ള പേജിലേക്കു കടക്കാം.
4. അപേക്ഷയിൽ ആവശ്യപ്പെടുന്ന വിവരങ്ങൾ പൂർണ്ണമായി എന്റർ ചെയ്തശേഷം സബ്മിറ്റ് കീയിൽ ക്ലിക്ക് ചെയ്ത് അപേക്ഷ സമർപ്പിക്കാം.
5. സമർപ്പിച്ച അപേക്ഷ ഹോം പേജിൽത്തന്നെയുള്ള ഡൗൺലോഡ് മെനവിൽനിന്ന് ഡൗൺലോഡ് ചെയ്ത് എടുക്കാം.
6. പ്രിന്റേറ്റുതന്ന അപേക്ഷ, അപേക്ഷാഫീസിന്റെ ഡി.ഡി, ആവശ്യമായ മറ്റു രേഖകൾ (ചെക്ക് ലിസ്റ്റ് പ്രകാരമുള്ളത്) എന്നിവ സഹിതം ജില്ലാ വ്യവസായകേന്ദ്രത്തിൽ നേരിട്ടു നൽകണം.

**പൊതുവിവരങ്ങൾ:** <http://industry.kerala.gov.in/index.php/schemes/ess>

### 25.6 സ്റ്റാർട്ടപ്പുകൾക്കുള്ള ധനസഹായങ്ങൾ

**വിശദവിവരങ്ങൾ:** <https://kerala.gov.in/financing-start-ups>

**കേരള സ്റ്റാർട്ടപ്പ് മിഷൻ:** <https://kerala.gov.in/start-up-mission>

**വിവിധ സംരംഭകത്വപരിശീലനപരിപാടികൾ:** <https://kerala.gov.in/entrepreneurship-trainings>

**വകുപ്പാസ്ഥാനം:**

ഡയറക്ടർ, വ്യവസായ-വാണിജ്യ വകുപ്പ്, വികാസ് ഭവൻ, തിരുവനന്തപുരം - 695033

ഫോൺ: +91- 471-2302774, ഫാക്സ്: +91- 471-2305493,

ഇ-മെയിൽ: [industriesdirector@gmail.com](mailto:industriesdirector@gmail.com)

വെബ്സൈറ്റ്: <http://industry.kerala.gov.in/>

**മറ്റുചില വെബ്സൈറ്റുകൾ:**

**വ്യവസായവകുപ്പ്:** <http://www.keralaindustry.org>

**കെ.എസ്.ഐ.ഡി.സി.:** <http://www.keralasidco.com/>

**കേരള ഫിനാൻഷ്യൽ കോർപ്പറേഷൻ:** <http://www.kfc.org/>

**സിഡ്കോ:** <http://www.keralasidco.com/>

## വ്യാപാരിക്ഷേമബോർഡ്

### 26.1 മരണാനന്തര ആനുകൂല്യം

സംസ്ഥാന വ്യാപാരിക്ഷേമനിധിയിൽ അംഗമായി ആറുമാസം കഴിഞ്ഞു മരണം സംഭവിച്ചാൽ അവകാശിക്കു ലഭിക്കുന്ന ആനുകൂല്യമാണിത്. അംഗത്വം എ, ബി, സി, ഡി എന്നു നാലുതരത്തിൽ ഉണ്ട്. അതിനനുസരിച്ച് ഈ ആനുകൂല്യത്തിൽ വ്യത്യാസമുണ്ട്.

#### എ. അവകാശിക്കു ലഭിക്കുന്ന ആനുകൂല്യം

- എ) എ ക്ലാസ് - 1,25,000 രൂപ
- ബി) ബി ക്ലാസ് - 75,000 രൂപ
- സി) സി ക്ലാസ് - 60,000 രൂപ
- ഡി) ഡി ക്ലാസ് - 40,000 രൂപ

#### ബി. ആനുകൂല്യം കിട്ടാനുള്ള നടപടിക്രമം

അംഗത്വകാർഡ്, ഗസറ്റഡ് ഉദ്യോഗസ്ഥ/ൻ സാക്ഷ്യപ്പെടുത്തിയ മരണസർട്ടിഫിക്കറ്റിന്റെ പകർപ്പ്, വില്ലേജ് ഓഫീസർ നൽകുന്ന കുടുംബാംഗത്വസർട്ടിഫിക്കറ്റ്, കുടുംബാംഗത്വ സർട്ടിഫിക്കറ്റിലെ അംഗങ്ങളെല്ലാംകൂടി അവരിലൊരാളെ തുക കൈപ്പറ്റാൻ ചുമതലപ്പെടുത്തുന്ന സമ്മതപത്രം എന്നിവ ഉൾപ്പെടെയുള്ള അവകാശിയുടെ അപേക്ഷ അംഗം മരിച്ച് 90 ദിവസത്തിനുള്ളിൽ സംസ്ഥാന വ്യാപാരിക്ഷേമനിധിബോർഡിൽ നൽകണം.

### 26.2 എക്സ്ട്രേഷ്യ ക്ലെയിമുകൾ

സംസ്ഥാന വ്യാപാരിക്ഷേമബോർഡിൽനിന്ന് അംഗങ്ങൾക്കു തീപിടുത്തം, അക്രമം, ലഹള, വെള്ളപ്പൊക്കം, മറ്റുപ്രകൃതിക്ഷോഭങ്ങൾ എന്നിവയിലൂടെ വ്യാപാരസ്ഥാപനത്തിനും സാധനങ്ങൾക്കും ഉണ്ടാകുന്ന നാശനഷ്ടങ്ങൾക്ക് നഷ്ടപരിഹാരം നൽകിവരുന്നു. നഷ്ടപരിഹാരത്തുക അംഗങ്ങൾക്ക് മരണാനന്തരാനുകൂല്യമായി ലഭിക്കാവുന്ന തുകയോളം പരിമിതപ്പെടുത്തിയിരിക്കുന്നു. ഇവ താഴെ പറയും പ്രകാരമാണ്.

- എ) എ ക്ലാസ് - 1,25,000 രൂപ
- ബി) ബി ക്ലാസ് - 75,000 രൂപ
- സി) സി ക്ലാസ് - 60,000 രൂപ
- ഡി) ഡി ക്ലാസ് - 40,000 രൂപ

**എ. അപേക്ഷിക്കാനുള്ള നടപടിക്രമം**

അംഗത്വകാർഡിന്റെ കോപ്പി, വില്ലേജ് ഓഫീസറുടെ റിപ്പോർട്ട്, തീപിടുത്തത്തിന് ഫയർ ഫോഴ്സ് റിപ്പോർട്ട്, അക്രമത്തിന് പോലീസ് റിപ്പോർട്ട് എന്നിവ സഹിതമുള്ള അപേക്ഷ കേരളസംസ്ഥാന വ്യാപാരിക്ഷേമബോർഡിൽ നൽകണം.

**26.3 പെൻഷൻ**

പത്തുവർഷം തുടർച്ചയായി ക്ഷേണിധിയാംഗത്വമുള്ളവർക്ക് 60 വയസ് പൂർത്തിയായതിന്റെ അടുത്തമാസംമുതൽ താഴെ പറയുന്ന നിരക്കിൽ പ്രതിമാസപെൻഷൻ നൽകിവരുന്നു.

- എ) എ ക്ലാസ് - 1350 രൂപ
- ബി) ബി ക്ലാസ് - 1150 രൂപ
- സി) സി ക്ലാസ് - 1050 രൂപ
- ഡി) ഡി ക്ലാസ് - 1000 രൂപ

**പെൻഷൻ കിട്ടാനുള്ള നടപടിക്രമം**

60 വയസ് പൂർത്തിയായതിന്റെ രേഖയും ബന്ധപ്പെട്ട തദ്ദേശസ്വയംഭരണസ്ഥാപനത്തിൽ നിന്നുള്ള കച്ചവടലൈസൻസും അംഗത്വകാർഡിന്റെ പകർപ്പും സഹിതം ബോർഡിൽ അപേക്ഷ നൽകണം.

ഇവയ്ക്കുപുറമേ, സ്കോളർഷിപ്പ് പദ്ധതി, സമഗ്ര ആരോഗ്യ ഇൻഷുറൻസ് പദ്ധതി എന്നിവ നടപ്പാക്കാനും ബോർഡ് നടപടികൾ സ്വീകരിച്ചുവരുന്നു.

**സംസ്ഥാന വ്യാപാരിക്ഷേമബോർഡിന്റെ ആസ്ഥാനം:**

സംസ്ഥാന വ്യാപാരിക്ഷേമനിധി ബോർഡ്  
 പവർഹൗസ് റോഡ്, കിഴക്കേക്കോട്ട, തിരുവനന്തപുരം  
 ഫോൺ: 0471-2474049, 2474054  
 email: [traders.welfare.board@gmail.com](mailto:traders.welfare.board@gmail.com)

**വാണിജ്യവകുപ്പിന്റെ ആസ്ഥാനം:**

കമ്മീഷണർ,  
 വാണിജ്യനികുതിവകുപ്പ്, ടാക്സ് ടവർ,  
 കരമന പി.ഒ., കിള്ളിപ്പാലം, തിരുവനന്തപുരം,  
 ഫോൺ-0471-2785206, 2785202  
 email: [commissioner@keralataxes.gov.in](mailto:commissioner@keralataxes.gov.in)  
 website: <http://www.keralataxes.gov.in>

## സഹകരണവകുപ്പ്

### 27.1 അശരണരായ സഹകാരികൾക്കുള്ള ആശ്വാസനിധി

ലഭിക്കുന്ന ആനുകൂല്യം: 50,000 രൂപവരെ

അർഹതാ മാനദണ്ഡം:

സഹകരണ മേഖലയിൽ (താലൂക്ക്, ജില്ല) വളരെക്കാലമായി പ്രവർത്തിക്കുകയും അതിന്റെ പുരോഗതിക്കും വളർച്ചയ്ക്കുംവേണ്ടി ജീവിതകാലം മുഴുവൻ പ്രവർത്തിക്കുകയും ചെയ്ത നിരലംബരും അശരണരായ സഹകാരികൾക്കാണ് ഈ ആനുകൂല്യത്തിന് അർഹതയുള്ളത്. ഈ പദ്ധതി പ്രകാരം 50,000 രൂപവരെയും സഹകാരികൾ മരിച്ചാൽ കുടുംബാംഗങ്ങൾക്ക്/ആശ്രിതർക്ക് 25,000 രൂപയും ലഭിക്കും. സഹകാരിയുടെ വാർഷിക വരുമാനം 36,000 രൂപയിൽ കവിയരുത്. വില്ലേജ് ഓഫീസർ നൽകുന്ന വരുമാനസർട്ടിഫിക്കറ്റും ചികിത്സാചെലവു സംബന്ധിച്ച ഡോക്ടർ സർട്ടിഫിക്കറ്റും മതിയായ രേഖകളും സഹിതം നിർദ്ദിഷ്ടമാതൃകയിലുള്ള അപേക്ഷ സ്ഥിരമായി താമസിക്കുന്ന താലൂക്കിലെ സർക്കിൾ സഹകരണ യൂണിയൻ സെക്രട്ടറി/അസിസ്റ്റന്റ് രജിസ്ട്രാർ (ജനറൽ) മുഖേന സഹകരണസംഘം രജിസ്ട്രാർക്കു നൽകണം.

### 27.2 നെൽക്കർഷകർക്കുള്ള പലിശരഹിതവായ്പ

സംസ്ഥാനത്തെ നെൽക്കർഷകർക്കായി സഹകരണബാങ്കുകൾ/സംഘങ്ങൾ മുഖേന നടപ്പാക്കുന്ന പദ്ധതി. ഒരു വിളയ്ക്ക് വായ്പാകാലാവധി പരമാവധി 180 ദിവസമാണ്. അതിനാൽ വായ്പാകാലാവധിക്കും വായ്പയുടെ മുതൽ കർഷകർ തിരിച്ചടയ്ക്കണം. ആറുമാസക്കാലയളവിലേക്ക് അനുവദിക്കുന്ന വായ്പ നിശ്ചിതസമയപരിധിയ്ക്കും തിരിച്ചടയ്ക്കുന്ന കർഷകർ മുതൽത്തുക മാത്രം തിരിച്ചടച്ചാൽ മതി. മ് നിശ്ചിതസമയപരിധിയ്ക്കും വായ്പ തിരിച്ചടയ്ക്കാതിരുന്നാൽ ആ വായ്പയ്ക്കു പലിശ ഈടാക്കും. വായ്പത്തുക നെൽകൃഷിക്കല്ലാതെ വകമാറ്റി ഉപയോഗിച്ചാൽ വായ്പാക്കാരിൽനിന്നു കാലാവധി കണക്കാക്കാതെ വായ്പ തിരിച്ചടപ്പിക്കുന്നതിനുള്ള നടപടി സഹകരണസംഘം/ ബാങ്ക് സ്വീകരിക്കും.

**27.3 ഉത്തേജന പലിശയിളവ് പദ്ധതി**

ഹ്രസ്വകാലകാർഷികാവശ്യത്തിനു കൃഷിക്കാർക്കു പൂർണ്ണമായ പലിശയിളവോടെ സഹകരണസംഘങ്ങൾ മുഖേന വായ്പ അനുവദിക്കുന്ന പദ്ധതി. രണ്ട് ഹെക്ടർ ഭൂമി കൈവശമുള്ള ചെറുകിട കർഷകർക്ക് ഹ്രസ്വകാലവായ്പയായി മൂന്നുലക്ഷം രൂപവരെ നൽകിവരുന്നു. വീഴ്ചകൂടാതെ തിരിച്ചടയ്ക്കുന്നവർക്ക് കേന്ദ്രസർക്കാർ നൽകുന്ന പരമാവധി മൂന്നുശതമാനം പലിശസബ്സിഡിയോടൊപ്പം സംസ്ഥാനസർക്കാരിന്റെ പരമാവധി അഞ്ചുശതമാനം പലിശയിളവും അനുവദിക്കുന്നു. ക്യാഷ് ക്രെഡിറ്റ് സിസ്റ്റം, കിസാൻ ക്രെഡിറ്റ് കാർഡ് എന്നിവ മുഖേന അനുവദിക്കുന്ന വായ്പകൾക്കും ഈ പദ്ധതിപ്രകാരം പലിശയിളവിന് അർഹതയുണ്ട്.

ഒന്നിലധികം ഇനങ്ങളിൽ വായ്പ അനുവദിക്കുകയാണെങ്കിൽ, മൂന്നുലക്ഷം രൂപവരെയുള്ള ആകെ വായ്പ് മാത്രമേ പലിശയിളവ് അനുവദിക്കൂ. കൃത്യമായി തിരിച്ചടയ്ക്കുന്നവർക്കു മാത്രമാണ് ഈ ആനുകൂല്യം.

**27.4 കേരള സ്റ്റേറ്റ് എംപ്ലോയീസ് പെൻഷൻ ബോർഡ്**

കേരളത്തിലെ സഹകരണമേഖലയിലെ ജീവനക്കാർക്കു പെൻഷൻ നൽകുന്നതിനുള്ള ബോർഡാണിത്. പ്രാഥമിക സഹകരണസംഘങ്ങളിൽനിന്നു വിരമിക്കുന്ന ജീവനക്കാർക്ക് പരമാവധി 15,000 രൂപ + 8% ഡിഎയും കുറഞ്ഞത് 3,000 രൂപ + 8% ഡിഎയും പെൻഷൻ ലഭിക്കുന്നു. സംസ്ഥാന സഹകരണബാങ്കിൽനിന്നും ജില്ലാ സഹകരണബാങ്കുകളിൽനിന്നും വിരമിക്കുന്നവർക്ക് പരമാവധി പെൻഷൻ 22,000 രൂപ + 8% ഡിഎയും കുറഞ്ഞ പെൻഷൻ 3,000 രൂപ + 8% ഡിഎയും ആണ്.

വിലാസം:

കേരള കോപ്പറേറ്റീവ് എംപ്ലോയീസ് പെൻഷൻ ബോർഡ്  
കലാനിവാസ്, റ്റി സി 27/156, 157,  
ആയുർവേദ കോളേജിനു സമീപം,  
തിരുവനന്തപുരം — 695001.

**27.5 കേരള സ്റ്റേറ്റ് കോ-ഓപ്പറേറ്റീവ് എംപ്ലോയീസ് വെൽഫെയർ ബോർഡ്**

സംസ്ഥാനത്തെ സഹകരണസംഘങ്ങളിലെ ജീവനക്കാരുടെ ക്ഷേമത്തിനായുള്ള ബോർഡാണിത്.

ലഭിക്കുന്ന ധനസഹായം:

- 1. ജീവനക്കാരുടെ മരണാനന്തരധനസഹായം — 2,50,000 രൂപ
- 2. ജീവനക്കാരുടെ ചികിത്സാധനസഹായം

- ഗ്രേഡ് - 1 - 1,25,000 രൂപ (മേജർ ഓപ്പറേഷൻ)
- ഗ്രേഡ് - 2 - 75,000 രൂപ (അംഗവൈകല്യം മുതലായവ)
- ഗ്രേഡ് - 3 - 25,000 രൂപ (യൂട്രസ് റിമൂവൽ മുതലായവ)
- ഗ്രേഡ് - 4 - 15,000 (ചിക്കൻ ഗുനിയ മുതലായവ)

- 3. കമ്മീഷൻ ഏജൻ്റുമാരുടെ മരണാനന്തരധനസഹായം — 2,50,000 രൂപ

- 4. ജീവനക്കാരുടെ ആശ്രിതർക്കു ചികിത്സാധനസഹായം — 40,000 രൂപ
- 5. കമ്മീഷൻ ഏജൻ്റ്മാർക്കു ചികിത്സാധനസഹായം — 25,000 രൂപ

ജീവനക്കാരുടെയും കമ്മീഷൻ ഏജൻ്റ്മാരുടെയും മക്കളിൽ എസ്എസ്എൽസിൽ എല്ലാ വിഷയത്തിനും എ പ്ലസ് ഗ്രേഡ് ലഭിക്കുന്നവർക്കും 90 ശതമാനത്തിൽ കൂടുതൽ മാർക്ക് നേടുന്ന വിദ്യാർത്ഥികൾക്കും 10,000 രൂപ നൽകുന്നു. കൂടാതെ പ്ലസ് ടു, വിഎച്ച്എസ്ഇ, എച്ച്ഡിസി & ബിഎം, ജെഡിസി പരീക്ഷകളിൽ സംസ്ഥാനതലത്തിൽ ഒന്നാം സ്ഥാനം ലഭിക്കുന്നവർക്ക് 10,000 രൂപയും രണ്ടും മൂന്നും സ്ഥാനം നേടുന്നവർക്ക് യഥാക്രമം 7000 രൂപയും 5000 രൂപയും നൽകുന്നു.

ബി.ടെക്., എം.ടെക്., ബി.എസ്.സി. നഴ്സിങ് എന്നിവയിൽ ജില്ലാതലത്തിൽ ഒന്നാംസ്ഥാനം ലഭിക്കുന്ന വിദ്യാർത്ഥിക്ക് ക്യാഷ് അവാർഡായി 15,000 രൂപയും എം.ബി. ബി.എസ്., ജെ.ഡി.എസ്., ബി.എ.എം.എസ്., ബി.എച്ച്.എം.എസ്., എം.ഡി.എസ്. എന്നിവയിൽ ഒന്നാംസ്ഥാനം ജില്ലാതലത്തിൽ ലഭിക്കുന്ന വിദ്യാർത്ഥിക്ക് 25,000 രൂപയും ക്യാഷ് അവാർഡായി നൽകുന്നു. സ്കൂൾ കലോത്സവത്തിൽ എ ഗ്രേഡ് ലഭിക്കുന്ന വിദ്യാർത്ഥിക്കും സ്കൂൾ/കോളേജ് സ്പോർട്സ് ആൻഡ് ഗെയിംസിൽ എ ഗ്രേഡ് ലഭിക്കുന്ന വിദ്യാർത്ഥിക്കും 5,000 രൂപവിതം ക്യാഷ് അവാർഡും നൽകിവരുന്നു.

വെൽഫെയർ ബോർഡിൽ അടച്ച തുക തിരികെ നൽകുമ്പോൾ അടച്ച വിഹിതത്തിന്റെ 10% കൂടെ നല്കും.

**വിലാസം:**

- കേരള സ്റ്റേറ്റ് കോ-ഓപ്പറേറ്റീവ് എംപ്ലോയീസ് വെൽഫെയർ ബോർഡ്,
- കേരള സംസ്ഥാന സഹകരണബാങ്ക് ബിൽഡിങ്,
- ഓവർ ബ്രിഡ്ജ് ജംഗ്ഷൻ, തിരുവനന്തപുരം.

**27.6 കേരള സഹകരണ വികസന ക്ഷേമനിധിബോർഡ്**

പ്രവർത്തനമാന്ദ്യം സംഭവിച്ച സഹകരണസംഘങ്ങളുടെ പുനരുദ്ധാരണത്തിനും വികസന പ്രവർത്തനങ്ങൾക്കും ധനസഹായം അനുവദിക്കാനും സഹകരണ റിസ്ക് ഫണ്ട് പദ്ധതി നടപ്പാക്കാനുമായി രൂപം നൽകിയതാണ് ഈ ബോർഡ്. പ്രവർത്തനമാന്ദ്യം സംഭവിച്ച സംഘങ്ങളുടെ പുനരുദ്ധാരണപ്രവർത്തനങ്ങൾക്ക് ഈ പദ്ധതി പ്രകാരം 50 ലക്ഷം രൂപവരെ അനുവദിക്കുന്നു. വിവിധ വായ്പാസഹകരണസംഘങ്ങൾ വഴി കാര്മ്മിക-കാര്മ്മികേതര ആവശ്യങ്ങൾക്കായി വായ്പ എടുത്തിട്ടുള്ളവർ വായ്പാകാലാവധിയിലോ വായ്പാകാലാവധി കഴിഞ്ഞ് ആറ് മാസത്തിനുള്ളിലോ മരിച്ചാൽ അന്നേദിവസം ബാക്കി നിൽക്കുന്ന ഒന്നരലക്ഷം രൂപ വരെയുള്ള മുതലും അതിന്റെ പലിശയും റിസ്ക് ഫണ്ടിൽ നിന്നു നൽകും. കൂടാതെ വായ്പയെടുത്തയാൾക്ക് ഏഴു മാർകരോടടുത്തിൽ ഏതെങ്കിലും വന്നാൽ 75,000 രൂപവരെയുള്ള വായ്പാബാധ്യത റിസ്ക് ഫണ്ടിൽ എഴുതിത്തള്ളുന്നു.

**27.7 റിസ്ക് ഫണ്ട് പദ്ധതി ആനുകൂല്യങ്ങൾ**

- 1. റിസ്ക് ഫണ്ട് ആനുകൂല്യതുക പരമാവധി ഒന്നരലക്ഷം രൂപയും അതിന്റെ പലിശയും (30.03.2012 നുമുമ്പ് പദ്ധതിയിൽ അംഗമായവർക്ക് ഒരു ലക്ഷം രൂപയും അതിന്റെ പലിശയും)

- 2. വായ്പാകാലാവധി കഴിയാത്ത വായ്പകൾക്കും വായ്പാകാലാവധി കഴിഞ്ഞ വായ്പകൾക്കും ആനുകൂല്യം ലഭിക്കും
- 3. ആനുകൂല്യം ലഭിക്കുന്നതിനുള്ള പ്രായപരിധി 70 വയസ്സാണ്.
- 4. വായ്പക്കാരിൽ ക്യാൻസർ, എയ്ഡ്സ്, ലിവർ സിറോസിസ്, ക്ഷയരോഗം എന്നിവ ബാധിച്ചവർ, പക്ഷാഘാതം വന്ന ശരീരം തളർന്നവർ, വൃക്കസംബന്ധമായ രോഗം മൂലം ഡയാലിസിസ് വേണ്ടിവന്നവർ എന്നിവർക്ക് 75,000 രൂപ ധനസഹായം നൽകും.

**വിലാസം:**

കേരള സഹകരണവികസനക്ഷേമനിധി ബോർഡ്  
 റ്റി സി 25/357(4), ഗാന്ധാരിയമ്മൻ കോവിൽ റോഡ്,  
 സ്റ്റാച്യു, തിരുവനന്തപുരം — 695 001,  
 ടെലിഫോൺ: 0471-2327656  
 ഫാക്സ്: 0471-2327727

**27.8 കേരള സഹകരണ ഡെപ്പോസിറ്റ് ഗ്യാരന്റി ഫണ്ട് ബോർഡ്**

പ്രാഥമിക വായ്പാസഹകരണസംഘങ്ങളിലെ നിക്ഷേപങ്ങൾക്ക് സുരക്ഷിതത്വം ഉറപ്പാക്കാൻ രൂപം നൽകിയ ബോർഡാണിത്. പ്രാഥമിക വായ്പാസഹകരണസംഘങ്ങളിലെ നിക്ഷേപകർക്ക് നിക്ഷേപം തിരികെ ലഭിക്കാത്ത സാഹചര്യത്തിൽ സ്കീമിൽ പരാമർശിക്കുന്ന ഒന്നരലക്ഷം രൂപവരെ ഗ്യാരന്റിത്തുക ലഭിക്കുന്നു.

**വിലാസം:**

കേരള സഹകരണ നിക്ഷേപ ഗ്യാരന്റി ഫണ്ട് ബോർഡ്  
 റ്റി സി 25/1955 (4), മാഞ്ഞാലിക്കുളം റോഡ്,  
 തിരുവനന്തപുരം 695001



## സാമൂഹികനീതിവകുപ്പ്

### കേരള സാമൂഹികസുരക്ഷാമിഷൻ നടപ്പിലാക്കുന്ന പദ്ധതികൾ

#### 28.1 ആശ്വാസകിരണം പദ്ധതി

ഒരു മുഴുവൻസമയ പരിചാരകരുടെ സേവനം ആവശ്യമുള്ള വിധം കിടപ്പിലായ രോഗികളെയും മാനസിക, ശാരീരിക വെല്ലുവിളി നേരിടുന്നവരെയും ഗുരുതരരോഗങ്ങൾ ഉള്ളവരെയും പരിചരിക്കുന്നവർക്ക് പ്രതിമാസധനസഹായം നൽകുന്ന പദ്ധതിയാണ് 'ആശ്വാസകിരണം'. പ്രതിമാസം 600 രൂപ.

#### മാനദണ്ഡങ്ങൾ:

1. കുടുംബവാർഷികവരുമാനം മുനിസിപ്പൽ, കോർപ്പറേഷൻ പ്രദേശത്ത് 22,375 രൂപയും പഞ്ചായത്തുകളിൽ 20,000 രൂപയും വരെ.
2. മുഴുവൻസമയ പരിചാരകരുടെ സേവനം ആവശ്യമുള്ള ശാരീരിക മാനസിക വൈകല്യമുള്ളവർ, ക്യാൻസർ രോഗികൾ, 100% അന്ധർ, പ്രായാധിക്യം കൊണ്ടും മറ്റുപല രോഗങ്ങളാലും കിടപ്പിലായവർ എന്നിവർ ഈ പദ്ധതിയുടെ പരിധിയിൽ വരും.
3. മാനസികരോഗികൾ, ഓട്ടിസം, സെറിബ്രൽ പാൾസി, ബുദ്ധിമാന്ദ്യം ഇവ ബാധിച്ചവരെ പരിചരിക്കുന്നവർക്ക് ധനസഹായത്തിന് വരുമാനപരിധി ബാധകമല്ല.
4. വിധവ, വാർദ്ധക്യ, കർഷകത്തൊഴിലാളി, മറ്റു ക്ഷേമപെൻഷനുകൾ ലഭിക്കുന്നവർക്കും ആശ്വാസകിരണം ആനുകൂല്യം ലഭിക്കും.

#### അപേക്ഷിക്കേണ്ട വിധവും വേണ്ട രേഖകളും:

1. അപേക്ഷാഫോം സാമൂഹികസുരക്ഷാമിഷന്റെ വെബ്സൈറ്റിലും ഓഫീസിലും ലഭ്യമാണ്. പൂരിപ്പിച്ച അപേക്ഷകൾ സമീപമുള്ള അങ്കണവാടികളിലോ ശിശുവികസന ഓഫീസിലോ നൽകാം.
2. കുടുംബവരുമാനം തെളിയിക്കുന്നതിന് ബി.പി.എൽ റേഷൻകാർഡിന്റെ സാക്ഷ്യപ്പെടുത്തിയ പകർപ്പ്/വില്ലേജ് ഓഫീസറിൽനിന്നുള്ള വരുമാനസർട്ടിഫിക്കറ്റ് ഹാജരാക്കണം.

- 3. അപേക്ഷയോടൊപ്പം നിർദ്ദിഷ്ടമാതൃകയിൽ സർക്കാർ/വയോമിത്രം/എൻ. എച്ച്. എം. ഡോക്ടർ നൽകുന്ന മെഡിക്കൽ സർട്ടിഫിക്കറ്റ്.
- 4. അപേക്ഷകരുടെ ബാങ്ക് അക്കൗണ്ട് പാസ്സ്ബുക്കിന്റെ അക്കൗണ്ട് വിവരങ്ങളുള്ള പേജിന്റെ പകർപ്പ്.

### 28.2 ക്യാൻസർ സുരക്ഷ

ക്യാൻസർ ബാധിതരായ 18 വയസ്സിനു താഴെയുള്ള കുട്ടികൾക്ക് സൗജന്യചികിത്സ നൽകുന്ന പദ്ധതി. നീണ്ടകാലം ചെലവേറിയ ചികിത്സ വേണ്ടിവരുന്നവർക്ക് ചികിത്സാചെലവ് പരിമിതപ്പെടുത്തിയിട്ടില്ല.

#### സൗജന്യചികിത്സ ലഭിക്കുന്ന ആശുപത്രികൾ:

- 1. ഗവ: മെഡിക്കൽ കോളേജ് ആശുപത്രി, തിരുവനന്തപുരം
- 2. ഗവ: മെഡിക്കൽ കോളേജ് ആശുപത്രി, തൃശ്ശൂർ
- 3. ഗവ: മെഡിക്കൽ കോളേജ് ആശുപത്രി, ആലപ്പുഴ
- 4. ഗവ: മെഡിക്കൽ കോളേജ് ആശുപത്രി, കോഴിക്കോട്
- 5. ഗവ: മെഡിക്കൽ കോളേജ് ആശുപത്രി, കോട്ടയം
- 6. ഐ എം സി എച്ച്, മെഡിക്കൽ കോളേജ്, കോഴിക്കോട്
- 7. ഐ. സി. എച്ച്, മെഡിക്കൽ കോളേജ്, കോട്ടയം
- 8. കോ-ഓപ്പറേറ്റീവ് മെഡിക്കൽ കോളേജ്, കണ്ണൂർ
- 9. റീജിയണൽ ക്യാൻസർ സെന്റർ, തിരുവനന്തപുരം
- 10. ജനറൽ ആശുപത്രി, എറണാകുളം
- 11. മലബാർ ക്യാൻസർ സെന്റർ, കണ്ണൂർ
- 12. ഗവ.മെഡിക്കൽ കോളേജ് ആശുപത്രി, എറണാകുളം

പ്രത്യേക അപേക്ഷാഫോം ആവശ്യമില്ല. അതത് ആശുപത്രിയിൽ നിയോഗിച്ചിട്ടുള്ള സുരക്ഷാമിഷന്റെ കൗൺസിലർമാർ നടത്തുന്ന സാമ്പത്തിക, സാമൂഹിക വിശകലനത്തിന്റെ അടിസ്ഥാനത്തിൽ ചികിത്സാചെലവുകൾ വഹിക്കാൻ കഴിയാത്തതായി കണ്ടെത്തുന്ന കുടുംബങ്ങളിലെ കുട്ടികൾക്ക് എ.പി.എൽ, ബി.പി.എൽ വ്യത്യാസമില്ലാതെ പദ്ധതിയുടെ പ്രയോജനം ലഭ്യമാകും.

### 28.3 താലോലം

പതിനെട്ടുവയസ്സിനു താഴെയുള്ള കുട്ടികൾക്കുണ്ടാകുന്ന ഹൃദയസംബന്ധമായ രോഗങ്ങൾ, നാഡീരോഗങ്ങൾ, സെറിബ്രൽപാൾസി, ഓട്ടിസം, അസ്ഥിവൈകല്യങ്ങൾ, എൻഡോസൾഫൻ രോഗബാധിതരുടെ രോഗങ്ങൾ എന്നിവയ്ക്ക് ഡയാലിസിസും ശസ്ത്രക്രിയയും അടക്കമുള്ള ചികിത്സയുടെ ചെലവു വഹിക്കുന്നു. കൂടുതൽ വിദഗ്ദ്ധചികിത്സ ആവശ്യമായവർക്കും ചികിത്സാചെലവിനു പരിധി ഏർപ്പെടുത്തിയിട്ടില്ല.

#### 28.3.1 സൗജന്യ ചികിത്സ ലഭിക്കുന്ന ആശുപത്രികൾ

- 1. ഗവ: മെഡിക്കൽ കോളേജ് ആശുപത്രി, തിരുവനന്തപുരം
- 2. ഗവ: മെഡിക്കൽ കോളേജ് ആശുപത്രി, തൃശ്ശൂർ

3. ഗവ. മെഡിക്കൽ കോളേജ് ആശുപത്രി, ആലപ്പുഴ
4. എസ്.എ.ടി ഹോസ്പിറ്റൽ, തിരുവനന്തപുരം
5. ഗവ. മെഡിക്കൽ കോളേജ് ആശുപത്രി, കോട്ടയം
6. ഐ.എം.സി.എച്ച്, കോഴിക്കോട്
7. ഗവ. മെഡിക്കൽ കോളേജ്, കോഴിക്കോട്
8. ഐ.സി.എച്ച്, കോട്ടയം
9. കോ-ഓപ്പറേറ്റീവ് മെഡിക്കൽ കോളേജ്, കണ്ണൂർ
10. റീജിയണൽ ക്യാൻസർ സെന്റർ, തിരുവനന്തപുരം
11. ജില്ലാ ആശുപത്രി, ആലുവ, എറണാകുളം
12. ശ്രീ ചിത്തിരതിരുനാൾ ആശുപത്രി, തിരുവനന്തപുരം
13. ഗവ. മെഡിക്കൽ കോളേജ്, എറണാകുളം
14. ചെസ്റ്റ് ഹോസ്പിറ്റൽ, തൃശ്ശൂർ
15. ICCONS, ഷൊർണൂർ
16. ICCONS, തിരുവനന്തപുരം
17. മലബാർ ക്യാൻസർ സെന്റർ, കണ്ണൂർ
18. ഗവ. എം.സി.എച്ച്, മഞ്ചേരി, മലപ്പുറം

പ്രത്യേക അപേക്ഷ ആവശ്യമില്ല. അതത് ആശുപത്രിയിൽ നിയോഗിച്ചിട്ടുള്ള സുരക്ഷാമിഷന്റെ കൗൺസിലർമാർ സാമ്പത്തിക, സാമൂഹിക വിശകലനം നടത്തി ചികിത്സാചെലവു വഹിക്കാൻ കഴിയാത്തതായി കണ്ടെത്തുന്ന കുടുംബങ്ങളിലെ കുട്ടികൾക്ക് എ.പി.എൽ, ബി.പി.എൽ വ്യത്യാസമില്ലാതെ പദ്ധതിയുടെ പ്രയോജനം ലഭ്യമാകും.

**28.3.2 താലോലം/ക്യാൻസർസുരക്ഷ കൗൺസിലർമാർ**

ആശുപത്രിയുടെ പേര്	കൗൺസിലറുടെ പേര്	ഫോൺ നമ്പർ
റീജിയണൽ ക്യാൻസർ സെന്റർ, തിരുവനന്തപുരം	രജിതകുമാരി, ശ്രീനാഥ്	9645205425
ശ്രീ ചിത്തിരതിരുനാൾ ഇൻസ്റ്റിറ്റ്യൂട്ട് ഫോർ മെഡിക്കൽ സയൻസസ് ആൻഡ് ടെക്നോളജി (SCTIMST), തിരുവനന്തപുരം	റോസമ്മ മാനുവൽ	9446848142
എസ്.എ.റ്റി. ഹോസ്പിറ്റൽ, തിരുവനന്തപുരം	പ്രീത	9645205440
ഗവ. മെഡിക്കൽ കോളേജ് ഹോസ്പിറ്റൽ, തിരുവനന്തപുരം	സജിന	9645205426
ഗവ. മെഡിക്കൽ കോളേജ് ഹോസ്പിറ്റൽ, കോട്ടയം & ഇൻസ്റ്റിറ്റ്യൂട്ട് ഓഫ് ചൈൽഡ് ഹെൽത്ത്, കോട്ടയം	വിനിത പി. പ്രസാദ്	9645205430

ആശുപത്രിയുടെ പേര്	കൗൺസെലറുടെ പേര്	ഫോൺ നമ്പർ
ഗവ. മെഡിക്കൽ കോളേജ് ഹോസ്പിറ്റൽ, ആലപ്പുഴ	നസിയ അബ്ദുൾ സതാർ	
ഗവ. മെഡിക്കൽ കോളേജ് ഹോസ്പിറ്റൽ, തൃശ്ശൂർ	അമ്പിളി	9645205427
ഗവ. ചെസ്റ്റ് ഹോസ്പിറ്റൽ, തൃശ്ശൂർ	നീതു വർഗ്ഗീസ്	9645205439
ഗവ. മെഡിക്കൽ കോളേജ് ഹോസ്പിറ്റൽ, കോഴിക്കോട്	അന	9645205429
ഇൻസ്റ്റിറ്റ്യൂട്ട് ഓഫ് മെറ്റേണൽ & ചൈൽഡ് ഹെൽത്ത്, കോഴിക്കോട്	കവിത	9645206947
കോ ഓപ്പറേറ്റീവ് മെഡിക്കൽ കോളേജ്, പരിയാരം, കണ്ണൂർ	നിതിൻ ജോസഫ്	9645205438
മലബാർ ക്യാൻസർ സെന്റർ, കണ്ണൂർ	അമൃതാ റാണി	9645205437

**28.4 ശ്രുതിതരംഗം — കോക്ലിയാർ ഇംപ്ലാന്റേഷൻ പദ്ധതി**

കോക്ലിയാർ ഇംപ്ലാന്റേഷൻ സർജറിയിലൂടെ കേഴ്ലിശക്തി ലഭിക്കുമെന്ന് ബന്ധപ്പെട്ട ഡോക്ടർ സാക്ഷ്യപ്പെടുത്തുന്ന ശ്രവണവൈകല്യമുള്ള അബുവയസ്സുവരെയുള്ള കുഞ്ഞുങ്ങൾക്ക് കോക്ലിയാർ ഇംപ്ലാന്റേഷൻ സർജറിയിലൂടെ കേൾവിയും തുടർച്ചയായ ഓഡിയോ വെർബൽ ഹാബിലിറ്റേഷനിലൂടെ സംസാരശേഷിയും ലഭ്യമാക്കുന്ന പദ്ധതി. ഒരു ഗുണഭോക്താവിന് അഞ്ചരലക്ഷം രൂപവരെ ചെലവുചെയ്തു നടപ്പാക്കുന്ന ഈ പദ്ധതി പൂർണ്ണമായും സൗജന്യമാണ്. പ്രതിവർഷം രണ്ടുലക്ഷം രൂപവരെ കുടുംബവരുമാനമുള്ള കുട്ടികൾക്ക് ഈ പദ്ധതിയുടെ ആനുകൂല്യം ലഭിക്കും. പദ്ധതി നടപ്പാക്കുന്നതിന് എംപാനൽ ചെയ്യപ്പെട്ട ആശുപത്രികളിൽ സൗകര്യപ്രദമായവ ഗുണഭോക്താവിന് തിരഞ്ഞെടുക്കാം. സ്വകാര്യ ശുപത്രി തിരഞ്ഞെടുക്കുന്നവർ ശസ്ത്രക്രിയാചെലവു സ്വന്തമായി വഹിക്കണം.

സൗജന്യചികിത്സ ലഭിക്കുന്ന ആശുപത്രികൾ:

1. ഗവ. മെഡിക്കൽ കോളേജ് ആശുപത്രി, തിരുവനന്തപുരം
2. സാന്ത്വനം ഹോസ്പിറ്റൽ, തിരുവനന്തപുരം
3. കിംസ് ഹോസ്പിറ്റൽ, തിരുവനന്തപുരം
4. ഗവ. മെഡിക്കൽ കോളേജ് ആശുപത്രി, കോഴിക്കോട്
5. മിംസ് ഹോസ്പിറ്റൽ, കോഴിക്കോട്
6. ഡോ: മനോജ് ഇ.എൻ.റ്റി. ഹോസ്പിറ്റൽ, കോഴിക്കോട്
7. ഡോ: നൗഷാദ് ഇ.എൻ.റ്റി. ഹോസ്പിറ്റൽ, എറണാകുളം
8. മെഡിക്കൽ ട്രസ്റ്റ് ഹോസ്പിറ്റൽ, കൊച്ചി

- 9. വെസ്റ്റ് ഫോർട്ട് ഹോസ്പിറ്റൽ, തൃശ്ശൂർ
- 10. എ.എസ്.സി.ഇ.എൻ.ടി. ഇ.എൻ.ടി ഹോസ്പിറ്റൽ, പെരിന്തൽമണ്ണ
- 11. ഗവ. മെഡിക്കൽ കോളെജ് ആശുപത്രി, കോട്ടയം

അംഗീകൃത ആശുപത്രികളിലെ ഡോക്ടർമാരും സാങ്കേതികവിദഗ്ദ്ധരും സാക്ഷ്യപ്പെടുത്തിയ സർട്ടിഫിക്കറ്റുകളാണ് അപേക്ഷയോടൊപ്പം ഹാജരാക്കേണ്ടത്. അപേക്ഷാ ഫോറം സാമൂഹികസുരക്ഷാമിഷൻ വെബ്സൈറ്റിലും ശ്രുതിതരംഗം പദ്ധതിയുടെ വെബ് സൈറ്റിലും സുരക്ഷാമിഷന്റെ ഓഫീസിലും ലഭ്യമാണ്.

**28.5 സ്നേഹപൂർവ്വം പദ്ധതി**

മാതാപിതാക്കൾ രണ്ടുപേരുമോ ഒരാളോ മരിച്ചുപോവുകയും ജീവിച്ചിരിക്കുന്നയാൾക്ക് സാമ്പത്തികപരാധീനതയാൽ കുട്ടികളെ സംരക്ഷിക്കാൻ കഴിയാതെവരികയും ചെയ്താൽ ഇത്തരം കുട്ടികളെ സ്വന്തം വീട്ടിലോ ബന്ധുവീട്ടിലോ താമസിപ്പിച്ചു വിദ്യാഭ്യാസം നൽകി മുഖ്യധാരയിലേക്കു കൊണ്ടുവരുന്നതിനുള്ള പ്രതിമാസധനസഹായപദ്ധതിയാണിത്.

**അർഹത:** നഗരപ്രദേശങ്ങളിൽ 22,375 രൂപയും ഗ്രാമപ്രദേശങ്ങളിൽ 20,000 രൂപയും വരെ വാർഷികവരുമാനമുള്ള കുടുംബങ്ങളിലെ വിദ്യാർത്ഥികളിൽ സർക്കാർ/എയ്ഡഡ് സ്ഥാപനങ്ങളിൽ ഡിഗ്രി, പ്രൊഫഷണൽ ക്ലാസ്സുകൾവരെ പഠിക്കുന്നവർക്ക്.

**ആനുകൂല്യം:**

- 1. 1-മുതൽ 5-വരെ ക്ലാസ്: പ്രതിമാസം 300 രൂപ
- 2. 6-മുതൽ 10-വരെ ക്ലാസ്: പ്രതിമാസം 500 രൂപ
- 3. പ്ലസ് 1, പ്ലസ് 2 ക്ലാസ്സുകൾ: പ്രതിമാസം 750 രൂപ
- 4. ഡിഗ്രി, പ്രൊഫഷണൽ കോഴ്സുകൾ: പ്രതിമാസം 1,000 രൂപ

എച്ച്.ഐ.വി ബാധിതരായ കുട്ടികൾക്കു വരുമാനപരിധിയില്ലാതെ ഈ പദ്ധതിയുടെ ആനുകൂല്യം ലഭിക്കും.

**അപേക്ഷിക്കേണ്ട വിധം (അഞ്ചുവയസിൽ താഴെ ഉള്ളവർക്ക്):** ജില്ലാ ചൈൽഡ് വെൽ ഫെയർ കമ്മിറ്റിയുടെ സർട്ടിഫിക്കറ്റ് ഉൾപ്പെടെ ആവശ്യമായ രേഖകൾ സഹിതം കേരള സാമൂഹികസുരക്ഷാമിഷൻ എക്സിക്യൂട്ടീവ് ഡയറക്ടർക്കു നേരിട്ട് അപേക്ഷ നൽകണം.

**അപേക്ഷിക്കേണ്ട വിധം (അഞ്ചുവയസുമുതൽ ഉള്ളവർക്ക്):** വെള്ളക്കടലാസിൽ തയ്യാറാക്കിയ അപേക്ഷ സ്ഥാപനമേധാവികൾക്കു നൽകണം.

**വേണ്ട രേഖകൾ:**

- 1. അമ്മയുടെ/അച്ഛന്റെ മരണസർട്ടിഫിക്കറ്റ്.
- 2. ബി.പി.എൽ സർട്ടിഫിക്കറ്റ്/ബി.പി.എൽ റേഷൻകാർഡിന്റെ കോപ്പി/വില്ലേജ് ഓഫീസറിൽനിന്നുള്ള വരുമാനസർട്ടിഫിക്കറ്റ്.
- 3. നിലവിലുള്ള രക്ഷകർത്താവിന്റെയും കുട്ടിയുടെയും പേരിൽ ദേശസാത്കൃതബാങ്കിൽ അക്കൗണ്ടു തുടങ്ങി ലഭിച്ച പാസ്സ് ബുക്കിന്റെ ആദ്യപേജിന്റെ പകർപ്പ്.
- 4. ആധാർ കാർഡിന്റെ പകർപ്പ്.

**നടപടിക്രമം:** സ്ഥാപനമേധാവികൾ രേഖകൾ പരിശോധിച്ച് പദ്ധതിമാനദണ്ഡങ്ങൾ പ്രകാരം ധനസഹായത്തിന് അർഹതയുള്ള അപേക്ഷകൾ ഓൺലൈനായി കേരള സാമൂ

ഹികസുരക്ഷാമിഷൻ എക്സിക്യൂട്ടീവ് ഡയറക്ടർക്ക് അയയ്ക്കും. എക്സിക്യൂട്ടീവ് ഡയറക്ടർ തുക അനുവദിച്ചു ഗുണഭോക്താവിന്റെ പേരിലുള്ള ബാങ്ക് അക്കൗണ്ടിലേക്കു കൈമാറും.

**28.6 സ്റ്റേഹസ്പർശം**

ചൂഷണത്തിന് ഇരയായി അവിവാഹിതാവസ്ഥയിൽ അമ്മമാരാകുന്ന അഗതികൾക്ക് പ്രതിമാസധനസഹായം നൽകി പുനരധിവാസിപ്പിക്കുന്നതിനായി ആവിഷ്കരിച്ചിട്ടുള്ള പദ്ധതിയാണിത്.

**ലഭിക്കുന്ന ആനുകൂല്യം:** പ്രതിമാസം 2000 രൂപ ധനസഹായം.

**മാനദണ്ഡങ്ങൾ:**

1. അവിവാഹിതാവസ്ഥയിൽ പലവിധ ചൂഷണങ്ങളിലൂടെ അമ്മമാരായവരും ആ കുട്ടികൾ നിലവിലുള്ളവരും ആയിരിക്കണം
2. നിലവിൽ വിവാഹിതരോ ഏതെങ്കിലും പുരുഷനുമൊത്തു കടുംബമായി കഴിയുന്നവരോ ആണെങ്കിൽ ഈ ആനുകൂല്യം ലഭിക്കില്ല.
3. അപേക്ഷാഫോം ബന്ധപ്പെട്ട സാമൂഹികനീതി ഓഫീസിലോ സാമൂഹികസുരക്ഷാമിഷന്റെ വെബ്സൈറ്റിലോ ഓഫീസിലോ ലഭിക്കും. അപേക്ഷ ആവശ്യമായ രേഖകൾ സഹിതം ബന്ധപ്പെട്ട ശിശുവികസനപദ്ധതി ഓഫീസുകോ ജില്ലാ സാമൂഹികനീതി ഓഫീസുകോ നൽകണം.
4. മറ്റു പെൻഷനൊന്നും ലഭിക്കുന്ന വ്യക്തിയായിരിക്കുന്നത്.

**28.7 വയോമിത്രം പദ്ധതി**

സംസ്ഥാനത്ത് വയോജനനയം നടപ്പിലാക്കുന്നതിന്റെ ഭാഗമായി വയോജനങ്ങളുടെ ആരോഗ്യപരിപാലനത്തിനു പ്രത്യേകശ്രദ്ധ നൽകി ആരംഭിച്ച നൂതനപദ്ധതിയാണ് വയോമിത്രം. മുനിസിപ്പൽ/കോർപ്പറേഷൻ പ്രദേശങ്ങളിലാണ് പദ്ധതി നടപ്പാക്കിവരുന്നത്. ഈ സാമ്പത്തികവർഷം മുതൽ ബ്ലോക്ക് പഞ്ചായത്ത് പ്രദേശങ്ങളിലും ഈ പദ്ധതി നടപ്പാക്കിവരുന്നു. തുടക്കമെന്നനിലയിൽ കോഴിക്കോടുജില്ലയിലെ ഒരു ബ്ലോക്കുപഞ്ചായത്തിൽ പദ്ധതി ആരംഭിച്ചിട്ടുണ്ട്. പദ്ധതി നടപ്പാക്കുന്ന പ്രദേശത്തെ വയോജനങ്ങളുടെ മാനസികോല്ലാസത്തിനുള്ള വിവിധ പരിപാടികളും വയോജനക്ഷേമ സ്ഥാപനങ്ങളിലെ അന്തേവാസികൾക്കു പ്രത്യേക കരുതൽ നൽകുന്ന തരത്തിലുള്ള വിവിധ പരിപാടികളും പദ്ധതിയുടെ ഭാഗമായി സംഘടിപ്പിക്കാറുണ്ട്.

**ലഭിക്കുന്ന ആനുകൂല്യങ്ങൾ:**

1. 65 വയസ്സിനുമുകളിലുള്ളവർക്ക് നഗരപ്രദേശങ്ങളിൽ മൊബൈൽ ക്ലിനിക്കും കൗൺസെലിങ്ങും വൈദ്യസഹായവും മരുന്നും സൗജന്യമായി നൽകുന്നു.
2. കിടപ്പുരോഗികളുടെ വീടുകളിൽ പോയി പാലിയേറ്റീവ് ഹോംകെയർ നൽകുന്നു.
3. വയോജനങ്ങളെ ആശ്രൂപത്രികളിലേക്കും തിരിച്ചും കൊണ്ടുപോകാൻ സൗജന്യ ആംബുലൻസ് സേവനം നൽകുന്നു.

**വയോജനങ്ങൾക്കു വിവരങ്ങൾ നൽകുന്ന വയോമിത്രം ഹെൽപ്പ് ഡെസ്കുകൾ:**

- |                                |                                   |
|--------------------------------|-----------------------------------|
| 1. തിരുവനന്തപുരം: 9349788889   | 28. മരട്: 9645082992              |
| 2. നെയ്യാറ്റിൻകര: 9388788887   | 29. തൃശ്ശൂർ: 9349188887           |
| 3. ആറ്റിങ്ങൽ: 9072307403       | 30. ചാവക്കാട്: 9645005043         |
| 4. വർക്കല: 9387588889          | 31. ചാലക്കുടി: 9645710012         |
| 5. കൊല്ലം: 9387588889          | 32. പാലക്കാട്: 9387118889         |
| 6. കരുനാഗപ്പള്ളി: 9645006393   | 33. ചിറ്റൂർ-തത്തമംഗലം: 9072574656 |
| 7. പുനലൂർ: 9072574654          | 34. ഷൊർണൂർ: 9645006293            |
| 8. പത്തനംതിട്ട: 9349488889     | 35. പട്ടാമ്പി: 7034029295         |
| 9. അട്ടൂർ: 9645760071          | 36. മലപ്പുറം: 9387558889          |
| 10. ആലപ്പുഴ: 9387288889        | 37. നിലമ്പൂർ: 8589013556          |
| 11. കായംകുളം: 9072574654       | 38. മഞ്ചേരി: 9645800992           |
| 12. ചേർത്തല: 9645005042        | 39. തിരൂർ: 8589005435             |
| 13. കോട്ടയം: 9349588889        | 40. തിരൂരങ്ങാടി: 9645628008       |
| 14. വൈക്കം: 9072302568         | 41. കോട്ടയ്ക്കൽ: 9645628008       |
| 15. പാലം: 8943257775           | 42. വയനാട്: 9387388887            |
| 16. ഇരാരൂപേട്ട: 8943257775     | 43. കോഴിക്കോട്: 9349668889        |
| 17. ഏറ്റുമാനൂർ: 9349588889     | 44. വടകര: 9645083632              |
| 18. തൊടുപുഴ: 9387388889        | 45. കൊയിലാണ്ടി: 8589025435        |
| 19. കട്ടപ്പന: 9387388889       | 46. കണ്ണൂർ: 9349388889            |
| 20. എറണാകുളം: 9349388887       | 47. മട്ടന്നൂർ: 9645005014         |
| 21. കോതമംഗലം: 9645206562       | 48. പയ്യന്നൂർ: 7034021747         |
| 22. പെരുമ്പാവൂർ: 9072302502    | 49. തലശ്ശേരി: 7034021747          |
| 23. അങ്കമാലി: 9645205434       | 50. കൂത്തുപറമ്പ്: 9072310100      |
| 24. ഏലൂർ: 9072574655           | 51. പാന്നൂർ: 9072574339           |
| 25. മൂവാറ്റുപുഴ: 9645206562    | 52. കാസർഗോഡ്: 9387088887          |
| 26. കൂത്താട്ടുകുളം: 9072302502 | 53. നിലേശ്വരം: 9072574341         |
| 27. നോർത്ത് പരവൂർ: 9349388887  |                                   |

**28.8 വിശപ്പുരഹിതനഗരം (ഹംഗർഫ്രീ സിറ്റി) പദ്ധതി**

ചില പ്രത്യേക സാഹചര്യങ്ങളിൽ നഗരങ്ങളിൽ എത്തിച്ചേരുകയും സ്വന്തമായി ഭക്ഷണത്തിന് വകയില്ലാതെ ബുദ്ധിമുട്ടുകയും ചെയ്യുന്നവർക്ക് ഒരു നേരത്തെ ഭക്ഷണം സൗജന്യമായി നൽകുകയെന്ന ഉദ്ദേശ്യത്തോടെ ആവിഷ്കരിച്ച പദ്ധതിയാണിത്. കോഴിക്കോട്, മലപ്പുറം, കൊല്ലം, തിരുവനന്തപുരം നഗരങ്ങളിലാണ് പദ്ധതി ഉള്ളത്. കോഴിക്കോട് നഗരത്തിൽ കോഴിക്കോട് മെഡിക്കൽ കോളെജ് ആശുപത്രി, ബീച്ച് ആശുപത്രി എന്നിവിടങ്ങളിലെ രോഗികളും കൂട്ടിരിപ്പുകാരുമായി 2500-ഓളം പേർക്ക് ഉച്ചഭക്ഷണം നൽകിവരുന്നു. കൊല്ലം നഗരത്തിൽ വിക്ടോറിയ ആശുപത്രി, ജില്ലാ ആശുപത്രി എന്നിവിടങ്ങളിലെ രോഗികൾക്കും കൂട്ടിരിപ്പുകാർക്കുമായി പ്രതിദിനം 1000-ൽപ്പരം പേർക്കും മലപ്പുറം നഗരസഭയിൽ ജില്ലാ ഹോമിയോ ആശുപത്രി, താലൂക്ക് ആശുപത്രി എന്നിവിടങ്ങളിലെ

രോഗികൾക്കും കൂട്ടിരിപ്പുകാർക്കും പുറമെ അക്ഷയപാത്രം കുന്നമ്മൽ, കോട്ടപ്പടി എന്നിവിടങ്ങളിലുമായി പ്രതിദിനം 500-ൽപ്പരംപേർക്കും ഭക്ഷണം നൽകി വരുന്നു. തിരുവനന്തപുരം മെഡിക്കൽ കോളേജ് ആശുപത്രിയിലും എസ്.എ.റ്റി ആശുപത്രിയിലുമായി പ്രതിദിനം 2000-ൽപ്പരംപേർക്കും വിശപ്പുറഹിതനഗരം പദ്ധതിയിലൂടെ ഉച്ചഭക്ഷണം നൽകിവരുന്നു.

**28.9 വൈകല്യനിർണ്ണയ മെഡിക്കൽ സർട്ടിഫിക്കേഷൻ ക്യാമ്പുകളിലൂടെ തത്സമയം മെഡിക്കൽ സർട്ടിഫിക്കറ്റും തിരിച്ചറിയൽ കാർഡും നൽകുന്ന പദ്ധതി**

വിഭിന്നശേഷിയുള്ളവർക്ക് കേന്ദ്ര-സംസ്ഥാന സർക്കാരുകളിൽനിന്നും അർദ്ധസർക്കാർ, പൊതുമേഖലാ സ്ഥാപനങ്ങളിൽനിന്നും ലഭിക്കേണ്ട ആനുകൂല്യങ്ങൾക്കുള്ള പൊതു ആധികാരികരേഖയായി ഈ തിരിച്ചറിയൽ കാർഡ് അംഗീകരിച്ചിട്ടുണ്ട്. സംസ്ഥാനത്തെ വിഭിന്നശേഷിയുള്ള എല്ലാ വ്യക്തികൾക്കും ഈ രേഖ നൽകുക എന്ന ലക്ഷ്യത്തോടുടെ സംസ്ഥാനത്തെ എല്ലാ ജില്ലയിലും പ്രദേശികതലക്യാമ്പുകൾ സംഘടിപ്പിച്ച് തത്സമയം രേഖകൾ ഗുണഭോക്താക്കൾക്ക് നൽകിവരുന്നു.

ക്യാമ്പിൽ പങ്കെടുക്കുന്നതിന് നിശ്ചിതഫോറത്തിൽ അപേക്ഷ കേരള സാമൂഹികസുരക്ഷാമിഷൻ എക്സിക്യൂട്ടീവ് ഡയറക്ടർക്കു നൽകണം. ക്യാമ്പിന്റെ സ്ഥലവും തീയതിയും അപേക്ഷകരെ യഥാസമയം തപാൽ വഴി അറിയിക്കും. ക്യാമ്പിൽ പങ്കെടുക്കുന്നവർക്ക് ഒരു ഫീസും ഈടാക്കാതെ മെഡിക്കൽ പരിശോധന നടത്തി സർട്ടിഫിക്കറ്റും തിരിച്ചറിയൽ കാർഡും നൽകുന്നു. ഇത്തരം ക്യാമ്പിൽ പങ്കെടുക്കുന്ന വിഭിന്നശേഷിയുള്ളവർക്കും കൂടെവരുന്നയാൾക്കും സൗജന്യമായി ഭക്ഷണവും നൽകും. 2009 ഡിസംബർ മുതൽ കേരള സാമൂഹികസുരക്ഷാമിഷൻ സംഘടിപ്പിച്ച ഇത്തരം ക്യാമ്പുകളിലൂടെ 3,00,000 പേർക്ക് ഈ രേഖകൾ നൽകിയിട്ടുണ്ട്.

മെഡിക്കൽ സർട്ടിഫിക്കറ്റ് ലഭിച്ചിട്ടുള്ളവർക്ക് ക്യാമ്പിൽ ഹാജരാകാതെ ചുവടെ പറയുന്ന രേഖകൾ സഹിതം നിശ്ചിതഫോറത്തിൽ അപേക്ഷ എക്സിക്യൂട്ടീവ് ഡയറക്ടർക്കു നൽകി തിരിച്ചറിയൽ കാർഡ് സ്വന്തമാക്കാം.

- 1. മെഡിക്കൽ സർട്ടിഫിക്കറ്റ് (ഒറിജിനൽ)/അറ്റസ്റ്റഡ് കോപ്പി
- 2. പാസ്പോർട്ട് സൈസ് ഫോട്ടോ - 1
- 3. റേഷൻകാർഡിന്റെ കോപ്പി
- 4. ഒരു വെള്ളക്കടലാസിൽ വിരലടയാളം

**28.10 അംഗപരിമിതികൾക്കുള്ള വിവാഹധനസഹായം**

അംഗപരിമിതരായ പെൺകുട്ടികൾക്കും അംഗപരിമിതരുടെ പെൺമക്കൾക്കും 30,000 രൂപ വിവാഹധനസഹായം നൽകുന്ന പദ്ധതി. ധനസഹായത്തിനുള്ള വരുമാനപരിധി 36,000 രൂപയാണ്.



### 28.11 എൻഡോസൾഫാൻ ദുരിതബാധിതരുടെ പുനരധിവാസപദ്ധതികൾ

#### 28.11.1 സ്നേഹസാന്ത്വനം പദ്ധതി

കാസർഗോഡ് ജില്ലയിലെ എൻഡോസൾഫാൻ ദുരിതബാധിതരുടെ ലിസ്റ്റിൽ ഉൾപ്പെട്ട 4,738 പേർക്ക് പ്രതിമാസം പെൻഷൻ നൽകുന്നു. ദീർഘകാലചികിത്സ ആവശ്യമുള്ള രോഗാവസ്ഥയിലുള്ളവരും തൊഴിലെടുക്കാനാകാതെ വീട്ടിൽ കഴിയുന്നവരുമായവരിൽ തദ്ദേശസ്വയംഭരണസ്ഥാപനങ്ങളിൽനിന്നു വികലാംഗപെൻഷൻ ലഭിക്കുന്നവർക്ക് 1,700 രൂപയും പെൻഷൻ ലഭിക്കാത്തവർക്ക് 2,200 രൂപയും എൻഡോസൾഫാൻ ദുരിതബാധിതരായ മറ്റു രോഗികൾക്ക് 1,200 രൂപ വീതവും പ്രതിമാസധനസഹായം നൽകിവരുന്നു. സ്നേഹസാന്ത്വനം പദ്ധതിയിലൂടെ പ്രതിമാസം 65 ലക്ഷത്തോളം രൂപ സുരക്ഷാമിഷൻ നൽകുന്നു.

#### 28.11.2 എൻഡോസൾഫാൻ ദുരിതബാധിതകുടുംബങ്ങളിലെ വിദ്യാർത്ഥികൾക്കുള്ള വിദ്യാഭ്യാസധനസഹായം

എൻഡോസൾഫാൻ ദുരിതബാധിതകുടുംബങ്ങളിലെ 1 മുതൽ +2 വരെ ക്ലാസ്സുകളിൽ പഠിക്കുന്ന വിദ്യാർത്ഥികൾക്ക് ചുവടെ പറയുന്ന നിരക്കിൽ വിദ്യാഭ്യാസധനസഹായം അനുവദിച്ചുവരുന്നു.

1. ബഡ്സ് സ്കൂളിൽ പഠിക്കുന്നവർക്ക്: 2000 രൂപ
2. 1 മുതൽ 7 വരെ ക്ലാസ്സുകളിൽ പഠിക്കുന്നവർക്ക്: 2000 രൂപ
3. 8 മുതൽ 10 വരെ ക്ലാസ്സുകളിൽ പഠിക്കുന്നവർക്ക്: 3000 രൂപ
4. +1, +2 ക്ലാസ്സുകളിൽ പഠിക്കുന്നവർക്ക്: 4000 രൂപ

#### 28.11.3 സ്പെഷ്യൽ ആശ്വാസകിരണം

എൻഡോസൾഫാൻ ദുരിതബാധിതരായി കിടപ്പിലായവരെയും കടുത്ത ശാരീരിക-മാനസിക വെല്ലുവിളികൾ നേരിടുന്നതിനാൽ ഒരു മുഴുവൻസമയ പരിചരകന്റെ സേവനം ആവശ്യമുള്ളവരെയും പരിചരിക്കുന്നവർക്ക് സ്പെഷ്യൽ ആശ്വാസകിരണം പദ്ധതിപ്രകാരം 700 രൂപ നിരക്കിൽ പ്രതിമാസധനസഹായം അനുവദിച്ചുവരുന്നു.

### 28.12 സ്റ്റേറ്റ് ഇനീഷിയേറ്റീവ് ഓൺ ഡിസെബിലിറ്റീസ്

വൈകല്യം തടയൽ, പ്രാരംഭനിർണ്ണയം, പ്രാരംഭയിടപെടൽ, വിദ്യാഭ്യാസം, തൊഴിൽ, പുനരധിവാസം എന്നിവ ലക്ഷ്യമാക്കി സർക്കാർ പ്രത്യേക താൽപര്യമെടുത്തു തുടങ്ങിയ പരിപാടി. വൈകല്യപ്രതിരോധപരിപാടിയുടെ ഭാഗമായി ജന്മനായുള്ള വൈകല്യം തടയുന്നതിനു സൗജന്യമായി കുട്ടികൾക്ക് MMR കുത്തിവയ്പ്പും കൗമാരപ്രായക്കാരായ പെൺകുട്ടികൾക്ക് റുബെല്ലാ കുത്തിവയ്പ്പും നൽകുന്നു. കൂടാതെ കേരളത്തിലെ 14 ജില്ലകളിലും കുട്ടികളിലെ വളർച്ചക്കുറവ് നേരത്തേ കണ്ടുപിടിച്ച് യഥാസമയം തുടപെടൽ നടത്തുന്നതിനുള്ള ജില്ലാ പ്രാരംഭ തുടപെടൽ കേന്ദ്രം (DEIC — District Early Intervention Centre) തുടങ്ങാനുള്ള നടപടികൾ പൂർത്തിയായിവരുന്നു. വളർച്ചാവൈകല്യങ്ങൾ നേരത്തെ കണ്ടുപിടിക്കാൻ എല്ലാ അങ്കണവാടിപ്രവർത്തകർക്കും പരിശീലനം നൽകാനുള്ള നടപടിക്രമങ്ങളും പുരോഗമിക്കുന്നു.

### 28.13 സമാശ്വാസം പദ്ധതി I

വൃക്കയ്ക്കു തകരാർ സംഭവിച്ച മാസത്തിൽ ഒരു പ്രാവശ്യമെങ്കിലും ഡയാലിസിസ് ചെയ്യേണ്ടി വരുന്ന ബി.പി.എൽ വിഭാഗത്തിൽപ്പെടുന്ന രോഗികൾക്കു പ്രതിമാസധനസഹായം അനുവദിക്കുന്ന പദ്ധതിയാണിത്.

**അനുവദിക്കുന്ന ധനസഹായം:** പ്രതിമാസം 1100 രൂപ

**മാനദണ്ഡങ്ങൾ:**

1. ബി.പി.എൽ സർട്ടിഫിക്കറ്റ്/ബി.പി.എൽ റേഷൻ കാർഡിന്റെ സാക്ഷ്യപ്പെടുത്തിയ പകർപ്പ്.
2. രോഗി മാസത്തിൽ ഒരു തവണയെങ്കിലും ഡയാലിസിസിനു വിധേയമാകുന്നുവെന്നുള്ള സർക്കാർ/സ്വകാര്യായുക്തപത്രിയിലെ വൃക്കരോഗവിദഗ്ദ്ധർ നൽകുന്ന മെഡിക്കൽ സർട്ടിഫിക്കറ്റ്. ഡയാലിസിസ് ആരംഭിച്ച തീയതികൂടി സർട്ടിഫിക്കറ്റിൽ രേഖപ്പെടുത്തിയിരിക്കണം.
3. അപേക്ഷകരുടെ പേരിൽ നാഷണലൈസ്ഡ് ബാങ്കിൽ അക്കൗണ്ട് ഉണ്ടായിരിക്കണം. ബാങ്ക് പാസ്സ്പുക്കിന്റെ പകർപ്പ് അപേക്ഷയോടൊപ്പം ചേർക്കണം.
4. ആധാർ, തിരിച്ചറിയൽ കാർഡിന്റെ പകർപ്പ് എന്നീ രേഖകൾ സഹിതം നിശ്ചിത ഫോറത്തിൽ അപേക്ഷിക്കണം. അപേക്ഷാഫോം ഐ.സി.ഡി.എസ്. പ്രോജക്ട് ഓഫീസുകൾ, പഞ്ചായത്തോഫീസുകൾ, കോർപ്പറേഷൻ, മുനിസിപ്പൽ ഓഫീസുകൾ, അങ്കണവാടികൾ എന്നിവിടങ്ങളിൽനിന്നും സാമൂഹികസുരക്ഷാമിഷൻ വെബ്സൈറ്റിലും ഓഫീസിലുംനിന്നും ലഭ്യമാണ്. പുരിപ്പിച്ച അപേക്ഷാഫോം ആവശ്യമായ രേഖകൾ സഹിതം ബന്ധപ്പെട്ട ശിശുവികസനപദ്ധതി ഓഫീസർക്കു നൽകണം. ശിശുവികസനപദ്ധതിയോഫീസർ അന്വേഷണം നടത്തി ശുപാർശസഹിതം അപേക്ഷ കേരള സാമൂഹികസുരക്ഷാമിഷൻ എക്സിക്യൂട്ടീവ് ഡയറക്ടർക്ക് നൽകും.

### 28.14 സമാശ്വാസം പദ്ധതി II

വൃക്ക, കരൾ മാറ്റിവെയ്ക്കൽ ശസ്ത്രക്രിയയ്ക്ക് വിധേയരായ രോഗികൾക്ക് ശസ്ത്രക്രിയ കഴിഞ്ഞ അഞ്ചു വർഷംവരെ ധനസഹായം. ഒരുലക്ഷം രൂപവരെ കുടുംബവാർഷികവരുമാനമുള്ളവർക്ക് ഈ പദ്ധതിയുടെ പ്രയോജനം ലഭിക്കും.

**അനുവദിക്കുന്ന ധനസഹായം:** പ്രതിമാസം 1000 രൂപ

**വേണ്ട രേഖകൾ:**

1. വൃക്ക, കരൾ മാറ്റിവെയ്ക്കൽ ശസ്ത്രക്രിയയ്ക്ക് വിധേയരായി തുടർചികിത്സ നടത്തുന്നയാളാണെന്നു വൃക്ക/കരൾ രോഗവിദഗ്ദ്ധർ നൽകുന്ന സർട്ടിഫിക്കറ്റ്.
2. വൃക്ക, കരൾ മാറ്റിവെയ്ക്കൽ ശസ്ത്രക്രിയയ്ക്കുശേഷം ബന്ധപ്പെട്ട ആശുപത്രികൾ നൽകുന്ന ഡിസാർജ്ജ് ഷീറ്റിന്റെ ഗസറ്റഡ് ഓഫീസർ സാക്ഷ്യപ്പെടുത്തിയ പകർപ്പ്.
3. കുടുംബവാർഷികവരുമാനം തെളിയിക്കുന്നതിന് വില്ലേജ് ഓഫീസർ നൽകുന്ന സർട്ടിഫിക്കറ്റ്.
4. അപേക്ഷകരുടെ പേരിൽ ആരംഭിച്ചിട്ടുള്ള ബാങ്ക് അക്കൗണ്ടിന്റെ പാസ്സ്പുക്കിന്റെ പകർപ്പ്.

**അപേക്ഷാഫോം:** ഐ.സി.ഡി.എസ് പ്രോജക്ട് ഓഫീസുകൾ, പഞ്ചായത്താഫീസുകൾ, കോർപ്പറേഷൻ - മുനിസിപ്പൽ ഓഫീസുകൾ, അങ്കണവാടികൾ എന്നിവിടങ്ങളിൽനിന്നും സാമൂഹികസുരക്ഷാമിഷൻ വെബ്സൈറ്റിലും ഓഫീസിലും നിന്നും ലഭ്യമാണ്.

**അപേക്ഷിക്കേണ്ട വിധം:** മുഴുവൻ രേഖകൾ സഹിതം അപേക്ഷ ബന്ധപ്പെട്ട ശിശുവികസനപദ്ധതി ഓഫീസർക്കു നൽകണം. ശിശുവികസനപദ്ധതി ഓഫീസർ അന്വേഷണം നടത്തി ശുപാർശസഹിതം അപേക്ഷ കേരള സാമൂഹികസുരക്ഷാമിഷൻ എക്സിക്യൂട്ടീവ് ഡയറക്ടർക്കു നൽകും.

### 28.15 സമാശ്വാസം പദ്ധതി III

രക്തം കട്ടപിടിക്കാൻ ആവശ്യമായ ക്ലോട്ടിംഗ് ഫാക്ടറുകളായ 8, 9, 11, 13 എന്നിവയുടെ കുറവുമൂലം ഹീമോഫിലിയായും അനുബന്ധരോഗങ്ങളും ബാധിച്ചവർക്ക് വരുമാനപരിധി ബാധകമാക്കാതെ പ്രതിമാസം 1000 രൂപ ധനസഹായം അനുവദിക്കുന്നു.

**വേണ്ട രേഖകൾ:** ഹീമോഫിലിയരോഗിയാണെന്ന് ഗവ. മെഡിക്കൽ കോളെജ് ആശുപത്രിയിലെയോ ആലുവ ജില്ലാ ആശുപത്രിയിലെയോ പരിയാരം മെഡിക്കൽ കോളെജ് ആശുപത്രിയിലെയോ മെഡിസിൻ, പീഡിയാട്രിക്, ഹെമറ്റോളജി വിഭാഗങ്ങളിലെ ഏതെങ്കിലും ഡോക്ടർ നൽകുന്ന സർട്ടിഫിക്കറ്റ് ആവശ്യമാണ്. ഈ സർട്ടിഫിക്കറ്റിൽ വകുപ്പുതലവനോ ആശുപത്രിസൂപ്രണ്ടോ മേലൊപ്പിട്ടിരിക്കണം.

ദേശസാൽകൃതബാങ്കിൽ ഉള്ള അക്കൗണ്ടിന്റെ പാസ്സ് ബുക്കിന്റെ വ്യക്തിവിവരങ്ങളുള്ള താളിന്റെ പകർപ്പ് നൽകണം. നിശ്ചിതഫോറത്തിൽ അപേക്ഷ ആവശ്യമായ രേഖകൾ സഹിതം കേരള സാമൂഹിക സുരക്ഷാ മിഷൻ എക്സിക്യൂട്ടീവ് ഡയറക്ടർക്ക് അയയ്ക്കണം.

**അപേക്ഷാഫോം:** സാമൂഹികസുരക്ഷാമിഷന്റെ വെബ്സൈറ്റിലും ഓഫീസിലും ലഭ്യമാണ്.

### 28.16 സമാശ്വാസം പദ്ധതി IV

സംസ്ഥാനത്തെ അരിവാൾ രോഗം ബാധിച്ച പട്ടികവർഗ്ഗക്കാരല്ലാത്ത രോഗികളാണ് പദ്ധതി ഗുണഭോക്താക്കൾ.

**അർഹത:**

1. സംസ്ഥാനത്ത് പട്ടികവർഗ്ഗത്തിൽപ്പെടാത്ത, പൊതുവിഭാഗത്തിൽപ്പെട്ട, ദാരിദ്ര്യരേഖയ്ക്കു താഴെയുള്ള കുടുംബങ്ങളിലെ അരിവാൾരോഗം ബാധിച്ചവരാണ് ഗുണഭോക്താക്കൾ.
2. അപേക്ഷകർ അരിവാൾരോഗം (HBSS) ബാധിച്ചവരോ എച്ച്ബിഎസ് കോംബിനേഷൻ ബാധിച്ചവരോ ആണെന്ന് HPLC (High Performing Liquid Chromatography) വഴി കണ്ടെത്തിയവരായിരിക്കണം. കോഴിക്കോട് മെഡിക്കൽ കോളെജ് പത്തോളജി വിഭാഗത്തിൽനിന്നു നിശ്ചിത മാതൃകയിലുള്ള സാക്ഷ്യപത്രം അപേക്ഷയോടൊപ്പം നൽകണം.
3. ജീൻഭേദമുണ്ടെങ്കിലും അരിവാൾരോഗം പ്രകടമല്ലാത്തവർക്ക് (HBAS - Sick cell trait cases) ചികിത്സ ആവശ്യമില്ല. അതിനാൽ അത്തരം കേസുകളെ ഈ പദ്ധതിയിൽ പരിഗണിക്കില്ല.

**അനുവദിക്കുന്ന ധനസഹായം:** പ്രതിമാസം 2000 രൂപ

**അപേക്ഷിക്കേണ്ട വിധവും വിലാസവും:**

നിശ്ചിത മാതൃകയിൽ പൂരിപ്പിച്ച അപേക്ഷ വേണ്ടരേഖകൾ സഹിതം സാമൂഹികസുരക്ഷാമിഷൻ എക്സിക്യൂട്ടീവ് ഡയറക്ടർക്കു നൽകണം.

**വേണ്ട രേഖകൾ:**

1. കോഴിക്കോട് മെഡിക്കൽ കോളേജ് പത്തോളജി വിഭാഗം മേധാവിയുടെയോ അദ്ദേഹം ചുമതലപ്പെടുത്തിയ ഡോക്ടറുടെയോ സർട്ടിഫിക്കറ്റ്.
2. വില്ലേജ് ഓഫീസർ നൽകുന്ന ജാതിസർട്ടിഫിക്കറ്റ്.
3. ബി.പി.എൽ റേഷൻകാർഡിന്റെ ഗസറ്റഡ് ഓഫീസർ അറ്റസ്റ്റ് ചെയ്ത കോപ്പി.
4. അപേക്ഷകരുടെ പേരിൽ കോർ ബാങ്കിംഗ് സൗകര്യമുള്ള ദേശസാൽകേതബാങ്കിലുള്ള അക്കൗണ്ടിന്റെ പാസ്സ് ബുക്കിന്റെ അക്കൗണ്ട് നമ്പർ, മേൽവിലാസം എന്നിവ ഉള്ള പേജിന്റെ പകർപ്പ്.
5. അപേക്ഷിച്ചയാളിന്റെ ആധാറിന്റെ പകർപ്പ്.

**അപേക്ഷ ലഭിക്കുന്ന സ്ഥലങ്ങൾ:**

സാമൂഹികസുരക്ഷാമിഷന്റെ ഓഫീസ്, മിഷന്റെ വെബ്സൈറ്റ്, മിഷന്റെ വയോമിത്രം പ്രോജക്ട് ഓഫീസുകൾ, ജില്ലാ സാമൂഹികനീതി ഓഫീസുകൾ

### 28.17 കാരുണ്യ ഡെപ്പോസിറ്റ് സ്കീം

ഒരുലക്ഷം രൂപയോ അതിന്റെ ഗുണിതങ്ങളോ നിക്ഷേപിക്കുന്ന വ്യക്തിക്ക് ഒരു വർഷത്തിനുശേഷം നിക്ഷേപിച്ച തുക തിരിച്ചു നൽകുകയും ആ തുകയിൽനിന്നു ലഭിക്കുന്ന പലിശയും സാമൂഹികസുരക്ഷാമിഷന്റെ ഫണ്ടിൽനിന്നു തത്തുല്യതുകയും ചേർത്ത് മാനസികവെല്ലുവിളി നേരിടുന്ന ഒരു കുട്ടിക്കു നൽകുകയും ചെയ്യുന്ന പദ്ധതി. ഗുണഭോക്താവിനെ തിരഞ്ഞെടുക്കാൻ നിക്ഷേപകർക്കു സ്വാതന്ത്ര്യമുണ്ട്.

### 28.18 വി-കെയർ (WE-CARE)

കേരളത്തിലെ സഹായമർഹിക്കുന്ന ആബാലവൃദ്ധം ജനങ്ങൾക്കും ഒരു കൈത്താങ്ങ് എന്ന നിലയിൽ പ്രവർത്തിക്കുന്നതിനും അവരുടെ ആവശ്യങ്ങൾ കണ്ടറിഞ്ഞു കരുതലും സഹായവും നൽകുന്നതിനുമായി സാമൂഹികനീതിവകുപ്പ് കേരള സാമൂഹികസുരക്ഷാമിഷനിലൂടെ വി-കെയർ എന്ന പുതിയ സംരംഭത്തിനു തുടക്കം കുറിച്ചു. വ്യക്തികൾ, സന്നദ്ധസംഘടനകൾ, ഫൗണ്ടേഷനുകൾ, പൊതുമേഖലാസ്ഥാപനങ്ങൾ, കോർപ്പറേറ്റുകൾ, എന്നിവയിൽ നിന്നു ജീവകാരുണ്യപ്രവർത്തനങ്ങൾക്കായുള്ള വിഭവസമാഹരണം നടത്തുകയും ആ തുക ഉപയോഗിച്ചു ജീവകാരുണ്യ പ്രവർത്തനങ്ങൾ നടത്തുകയും ചെയ്യുകയാണു ലക്ഷ്യം.

### 28.19 'സ്ത്രീശക്തി' വികസന സുരക്ഷാ പദ്ധതി

സംസ്ഥാനത്തെ സ്ത്രീകളുടെ തൊഴിലും സുരക്ഷയും ഉറപ്പാക്കുന്നതിനായി സർക്കാർ ധനവകുപ്പിന്റെ നിർദ്ദേശപ്രകാരം ഭാഗ്യനിധി ലോട്ടറിയിലൂടെ ഫണ്ടു സമാഹരിക്കുന്നു. ഈ

ഫണ്ട് ഉപയോഗിച്ച് 2017-18 വർഷം കേരള സാമൂഹികസുരക്ഷാമിഷൻ വിവിധ സ്ത്രീശാക്തീകരണപദ്ധതികൾ നടപ്പാക്കുകയാണ്. സ്ത്രീകളുടെ തൊഴിൽപങ്കാളിത്തം ഉയർത്തൽ, സ്ത്രീപുനരധിവാസപദ്ധതികളുടെ നവീകരണം, ബി.പി.എൽ. വിഭാഗം പെൺകുട്ടികൾക്ക് ഉന്നതവിദ്യാഭ്യാസത്തിനു പ്രത്യേക സാമ്പത്തികസഹായം, ശാരീരികവെല്ലുവിളി നേരിടുന്ന സ്ത്രീകൾക്ക് അതിജീവനസഹായോപകരണങ്ങൾ, ദരിദ്രകുടുംബങ്ങളിലെ സ്ത്രീകൾക്കു 'ട്രഷറി കെയർ' ചികിത്സയുള്ള സഹായം, സ്ത്രീകളുടെ സ്വയംരക്ഷാരിതികൾ പരിശീലിക്കുന്നതിനുള്ള പരിപാടികൾ, സ്ത്രീകൾ ഗൃഹനാഥരായുള്ള, പ്രായപൂർത്തിയായ ആൺകുട്ടികൾ ഇല്ലാത്ത കുടുംബങ്ങൾക്ക് ഇൻഷുറൻസ്, പ്രായമായ സ്ത്രീകൾക്കു പ്രത്യേക പദ്ധതികൾ, മാനസികവെല്ലുവിളി നേരിടുന്ന പെൺകുട്ടികൾക്കു പുനരധിവാസ കേന്ദ്രം, സ്ത്രീകൾ ഗൃഹനാഥരായുള്ള കുടുംബങ്ങൾക്കു പ്രത്യേക ഭവനപദ്ധതി എന്നിങ്ങനെയുള്ള സ്ത്രീശാക്തീകരണപദ്ധതികളാണ് ആവിഷ്കരിച്ചു നടപ്പിലാക്കുന്നത്.

**28.20 സ്ത്രീകൾ ഗൃഹനാഥരായ കുടുംബങ്ങളിലെ കുട്ടികൾക്കുള്ള വിദ്യാഭ്യാസധനസഹായം**

**28.20.1:** ദാരിദ്ര്യരേഖയ്ക്കതാഴെയുള്ള വനിതകൾ ഗൃഹനാഥരായ കുടുംബങ്ങളിലെ കുട്ടികൾക്ക് പഠനധനസഹായം നൽകുന്നപദ്ധതി. ഒരു കുടുംബത്തിലെ പരമാവധി രണ്ടു കുട്ടികൾക്കാണ് ഇതിന്റെ പ്രയോജനം ലഭിക്കുന്നത്. അഞ്ചുവയസ്സിനു താഴെയുള്ള കുഞ്ഞുങ്ങൾക്കും ഒന്നുമുതൽ അഞ്ചുവരെ ക്ലാസ്സിലുള്ള കുട്ടികൾക്കും 300രൂപ വീതവും 6 മുതൽ 10 വരെ ക്ലാസ്സുകളിലെ കുട്ടികൾക്ക് 500 രൂപ വീതവും പ്ലസ് വൺ, പ്ലസ് ടു ക്ലാസ്സുകാർക്ക് 750 രൂപ വീതവും സർക്കാർ എയ്ഡഡ് സ്ഥാപനങ്ങളിലെ ഡിഗ്രി, പ്രൊഫഷണൽ കോഴ്സുകൾക്കു പഠിക്കുന്ന കുട്ടികൾക്ക് 1,000 രൂപ വീതവും ധനസഹായം ലഭിക്കുന്നു. [സ.ഉ (സാധാ) നം.322/2014/സാ.നീവ തി: 08.05.2014], [സ.ഉ (സാധാ)നം.524/15/സാ.നീ.വ തീയതി 18.08.15].

**28.20.2:** ദാരിദ്ര്യരേഖയ്ക്കു മുകളിലുള്ള വിഭാഗത്തിൽ എച്ച്.ഐ.വി, എയ്ഡ്സ് ബാധിതർ, സാമൂഹികമായ വിവേചനം അനുഭവിക്കുന്നവർ, യുദ്ധത്തിൽ മരിച്ച ജവാന്റെ വിധവകൾ എന്നിവർ ഗൃഹനാഥകളായ കുടുംബങ്ങളിലെ കുട്ടികൾക്കും വിദ്യാഭ്യാസധനസഹായത്തിന് അർഹതയുണ്ട്. [സ.ഉ (സാധാ) നം.04/2010/സാ.ക്ഷേ.വ തീയതി 04.01.2010].

**28.21 വൃദ്ധജനങ്ങൾക്കുള്ള പദ്ധതികൾ**

വൃദ്ധജനങ്ങളുടെ ക്ഷേമത്തിനും സുരക്ഷിതത്വത്തിനും മാനസികോല്ലാസത്തിനും വൈദ്യസഹായത്തിനും ആവശ്യമായ സൗകര്യങ്ങൾ നൽകി ഇത്തരം ആളുകളെ ഉൽപാദനപരവും ക്രിയാത്മകവുമായ വാർദ്ധക്യത്തിലേയ്ക്ക് നയിക്കുക എന്ന ലക്ഷ്യത്തോടെ കേന്ദ്രസർക്കാർ ആവിഷ്കരിച്ച് നടപ്പിലാക്കി വരുന്ന പദ്ധതിയാണ്. വൃദ്ധജനങ്ങൾക്കുള്ള സംയോജിത സംരക്ഷണപദ്ധതി ഇതിനായി തദ്ദേശസ്വയംഭരണസ്ഥാപനങ്ങൾ, സന്നദ്ധസംഘടനകൾ, സർക്കാർസ്ഥാപനങ്ങൾ എന്നിവയ്ക്ക് കേന്ദ്രസർക്കാർ ധനസഹായം നൽകുന്നുണ്ട്.

1. വൃദ്ധസദനങ്ങളുടെ നടത്തിപ്പ്
2. ആശ്വാസകേന്ദ്രങ്ങളുടേയും തുടർസംരക്ഷണകേന്ദ്രങ്ങളുടേയും നടത്തിപ്പ്

3. വ്യഭാജനമായി വിവിധ സേവനങ്ങൾ നൽകുന്ന കേന്ദ്രങ്ങൾ നടത്തുന്ന പദ്ധതി (റണ്ണിംഗ് മൾട്ടി സർവ്വീസ് സെന്റേഴ്സ് ഫോർ ഓൾഡർ പേഴ്സൺസ്)
4. മെഡിക്കൽ കെയർ യൂണിറ്റ് നടത്തുന്നതിനുള്ള സഹായപദ്ധതി (മെയിന്റനൻസ് ഓഫ് മൊബൈൽ കെയർ യൂണിറ്റ്)
5. സൂതിനാശം ബാധിച്ച വൃദ്ധജനങ്ങളെ സംരക്ഷിക്കുന്ന പകൽപരിപാലന കേന്ദ്രങ്ങൾ കുള്ള യനസഹായപദ്ധതി (റണ്ണിംഗ് ഡേ കെയർ സെന്റർ ഫോർ അൾഷിമേഴ്സ് ഡിസീസ്/ഡിമൻഷ്യാ പേഷ്യന്റ്സ്)
6. ഫിസിയോ തെറാപ്പി ക്ലിനിക്കുകൾക്കുള്ള യനസഹായം
7. വൃദ്ധജനങ്ങൾക്കു ശാരീരിക, മാനസിക ആരോഗ്യസംരക്ഷണപദ്ധതി (മെഡിക്കൽ ഹെൽത്ത് കെയർ ആൻഡ് സ്പേഷ്യലൈസ്ഡ് കെയർ ഫോർ ഓൾഡർ പേഴ്സൺസ്)
8. വൃദ്ധജനങ്ങൾക്കുള്ള കൗൺസിലിംഗ്, ഹെൽപ്പ്ലൈൻ എന്നിവ നടത്തുന്നതിനുള്ള യനസഹായം
9. സ്കൂൾ, കോളേജ് വിദ്യാർത്ഥികൾക്കുള്ള അവബോധം
10. മേഖലാടിസ്ഥാനത്തിലുള്ള പരിശീലനകേന്ദ്രങ്ങൾക്കുള്ള യനസഹായം
11. വൃദ്ധജനങ്ങൾക്കു സംരക്ഷണം നൽകുന്നവർക്കുള്ള പരിശീലനപരിപാടികൾക്കു നൽകുന്ന യനസഹായം
12. വയോജനങ്ങൾക്കുള്ള ബോധവൽക്കരണപരിപാടികൾ നടത്തുന്നതിനുള്ള യനസഹായം

**28.22 ഓർഫനേജ് കൺട്രോൾ ബോർഡ്**

**28.22.1 അനാഥ അഗതികളെ സംരക്ഷിക്കുന്ന ക്ഷേമസ്ഥാപനങ്ങൾക്കുള്ള യനസഹായം**

**ലഭിക്കുന്ന സേവനം:** ഓർഫനേജ് കൺട്രോൾ ബോർഡിന്റെ അംഗീകാരത്തോടെ സന്നദ്ധസംഘടനകൾ നടത്തുന്ന ക്ഷേമസ്ഥാപനങ്ങൾക്ക് സർക്കാരനുമതിയോടെ ഗ്രാന്റ് നൽകുന്നു. ഒരു അന്വേഷണപ്രതിമാസം 1,100 രൂപ എന്ന നിരക്കിൽ (2018 ഒക്ടോബർ മുതൽ ഉയർത്തിയ നിരക്കു).

**അർഹതാമാനദണ്ഡം:**

1. ഓർഫനേജ് കൺട്രോൾ ബോർഡിന്റെ അംഗീകാരം
2. ഗ്രാന്റ് നൽകുന്നതിനുള്ള സർക്കാരനുമതി
3. അനാഥ അഗതികളായിരിക്കണം താമസക്കാർ

**അപേക്ഷിക്കേണ്ട വിധം:** കേരള ഗ്രാന്റ് ഇൻ എയ്ഡ് റൂൾസ് ഫോർ പേയ്മെന്റ് ഓഫ് ബോർഡിന് ഗ്രാന്റ് പ്രകാരമുള്ള നിശ്ചിത ഫോമിൽ അപേക്ഷ തയ്യാറാക്കി അതതു ജില്ലാ സാമൂഹികനീതി ഓഫീസിൽ നല്കണം.

**സമയപരിധി:** എല്ലാവർഷവും ഓഗസ്റ്റ് മാസത്തിനുള്ളിൽ അപേക്ഷിക്കണം.

**28.2.2.2 ക്ഷേമസ്ഥാപനങ്ങളിൽ സംരക്ഷിക്കുന്ന അഗതികളായ പെൺകുട്ടികൾക്കുള്ള വിവാഹധനസഹായം**

**ലഭിക്കുന്ന സേവനം:** ഓർഫനേജ് കൺട്രോൾ ബോർഡിന്റെ അംഗീകാരത്തോടെ സന്നദ്ധസംഘടനകൾ നടത്തുന്ന ക്ഷേമസ്ഥാപനങ്ങളിൽ സംരക്ഷിക്കുന്ന പെൺകുട്ടികളുടെ വിവാഹത്തിന് 50,000 രൂപ ധനസഹായം നൽകുന്നു.

**അർഹതാനിബന്ധം:**

1. ഓർഫനേജ് കൺട്രോൾ ബോർഡിന്റെ അംഗീകാരം.
2. ക്ഷേമസ്ഥാപനങ്ങളിൽ സംരക്ഷിക്കപ്പെടുന്നവരാകണം.
3. അഗതികളായിരിക്കണം.

**അപേക്ഷിക്കേണ്ട വിധം:** സ്ഥാപനമേധാവിയുടെ അപേക്ഷ ജില്ലാ സാമൂഹികനീതി ഓഫീസർക്ക് നൽകണം. അപേക്ഷയോടൊപ്പം വിവാഹക്കത്ത്, വിവാഹത്തിനു തയ്യാറാണെന്നുള്ള കുട്ടിയുടെ സമ്മതപത്രം, വരന്റെ വിശദവിവരം.

**28.2.2.3 ക്ഷേമസ്ഥാപനങ്ങളിൽ സംരക്ഷിക്കുന്ന കുട്ടികളുടെ ഉപരിപാഠത്തിനുള്ള ധനസഹായം**

ഓർഫനേജ് കൺട്രോൾ ബോർഡിന്റെ അംഗീകാരത്തോടെ സന്നദ്ധസംഘടനകൾ നടത്തുന്ന ക്ഷേമസ്ഥാപനങ്ങളിൽ കഴിയുന്ന അഗതികളായ പ്ലസ് ടു പാസായ കുട്ടികളുടെ തുടർപാഠത്തിന് സാമ്പത്തികസഹായം നൽകുന്ന പദ്ധതി.

കേന്ദ്ര-സംസ്ഥാനസർക്കാരുകളോ യൂണിവേഴ്സിറ്റികളോ അംഗീകരിച്ചിട്ടുള്ള എയ്ഡഡ്/സ്വാശ്രയ സ്ഥാപനങ്ങൾ ഉൾപ്പെടെയുള്ള കോളേജുകളിൽ റഗുലർ കോഴ്സുകളിലായിരിക്കണം പഠനം.

**ലഭിക്കുന്ന സഹായം:** കോഴ്സ് ഫീസ്, റസിഡൻഷ്യൽ അക്കോമഡേഷൻ ഫീസ്, പാഠപുസ്തകങ്ങൾ, യൂണിഫോം എന്നിവയ്ക്ക് ധനസഹായം നൽകുന്നു.

**ധനസഹായത്തിന് അർഹമായ കോഴ്സുകൾ:**

- 1) കേന്ദ്ര-സംസ്ഥാനസർക്കാരുകളുടെ എൻട്രൻസ് കമ്മീഷൻ/വകുപ്പ് നടത്തുന്ന പരിക്ഷായോഗ്യത നേടി പ്രവേശനം നേടുന്ന പ്രൊഫഷണൽ കോഴ്സ്
- 2) കേന്ദ്ര, സംസ്ഥാന യൂണിവേഴ്സിറ്റികളുടെ അംഗീകൃതകോഴ്സുകൾ
- 3) കേന്ദ്ര, സംസ്ഥാന സർക്കാരുകൾ അംഗീകരിച്ചിട്ടുള്ള സാങ്കേതികവിദ്യാഭ്യാസ കോഴ്സുകൾ, പാരാമെഡിക്കൽ കോഴ്സുകൾ

**അപേക്ഷാഫോം:** സ.ഉ(എംഎസ്)നം. 32/2013/സാനിവ തീയതി 24/04/2013

**അപേക്ഷിക്കേണ്ട വിധം:** നിശ്ചിത മാതൃകയിലുള്ള അപേക്ഷയിൽ പറഞ്ഞിരിക്കുന്ന രേഖകൾ സഹിതം ജില്ലാ സാമൂഹികനീതി ഓഫീസർക്ക് സ്ഥാപനമേധാവി നൽകണം.

**അപേക്ഷിക്കേണ്ട വിലാസം:** അതതു ജില്ലാ സാമൂഹികനീതി ഓഫീസ്

**സമയപരിധി:** ഇല്ല

**ജില്ലാ സമൂഹ്യനീതി വകുപ്പ് ഓഫീസുകളുടെ വിവരം ചുവടെ ചേർക്കുന്നു.**

ജില്ലാ സാമൂഹികനീതി ഓഫീസ്, തിരുവനന്തപുരം 0471 2343241  
[dswtvmawd@gmail.com](mailto:dswtvmawd@gmail.com)

- ജില്ലാ സാമൂഹികനീതി ഓഫീസ്, കൊല്ലം 0474 2790971  
[dsjosjdklm@gmail.com](mailto:dsjosjdklm@gmail.com)
- ജില്ലാ സാമൂഹികനീതി ഓഫീസ്, പത്തനംതിട്ട 0468 2325168  
[dsjopta@gmail.com](mailto:dsjopta@gmail.com)
- ജില്ലാ സാമൂഹികനീതി ഓഫീസ്, ആലപ്പുഴ 0477 2253870  
[dswoalpy@gmail.com](mailto:dswoalpy@gmail.com)
- ജില്ലാ സാമൂഹികനീതി ഓഫീസ്, കോട്ടയം 0481 2563980  
[dsjoktm@gmail.com](mailto:dsjoktm@gmail.com)
- ജില്ലാ സാമൂഹികനീതി ഓഫീസ്, ഇടുക്കി 0486 2228160  
[dswoidkswd@gmail.com](mailto:dswoidkswd@gmail.com)
- ജില്ലാ സാമൂഹികനീതി ഓഫീസ്, എറണാകുളം 0484 2425377  
[dsjoekm@gmail.com](mailto:dsjoekm@gmail.com)
- ജില്ലാ സാമൂഹികനീതി ഓഫീസ്, തൃശ്ശൂർ 0487 2321702  
[dswotrsrswd@gmail.com](mailto:dswotrsrswd@gmail.com)
- ജില്ലാ സാമൂഹികനീതി ഓഫീസ്, പാലക്കാട് 0491 2505791  
[dswopkdswd@gmail.com](mailto:dswopkdswd@gmail.com)
- ജില്ലാ സാമൂഹികനീതി ഓഫീസ്, മലപ്പുറം 0483 2735324  
[dsjompm@gmail.com](mailto:dsjompm@gmail.com)
- ജില്ലാ സാമൂഹികനീതി ഓഫീസ്, കോഴിക്കോട് 0495 2371911  
[dsjokkd@gmail.com](mailto:dsjokkd@gmail.com)
- ജില്ലാ സാമൂഹികനീതി ഓഫീസ്, വയനാട് 0493 6205307  
[dsjowyd@gmail.com](mailto:dsjowyd@gmail.com)
- ജില്ലാ സാമൂഹികനീതി ഓഫീസ്, കണ്ണൂർ 0497 2712255  
[dswoknrswd@gmail.com](mailto:dswoknrswd@gmail.com)
- ജില്ലാ സാമൂഹികനീതി ഓഫീസ്, കാസർഗോഡ് 0499 4255074  
[dswokgdswd@gmail.com](mailto:dswokgdswd@gmail.com)

**28.22.4 ക്ഷേമസ്ഥാപനങ്ങളിൽ സംരക്ഷിക്കുന്ന കുട്ടികൾക്ക് ഉപരിപാഠനത്തിനു സർക്കാർ സഹായം**

1. എസ് എസ് എൽ സി പാസാകുന്ന എല്ലാ കുട്ടികൾക്കും ഹയർ സെക്കൻഡറിക്കും വൊക്കേഷണൽ ഹയർ സെക്കൻഡറിക്കും പ്രവേശനം.
2. താഴെ പറയുന്ന കോഴ്സുകളിൽ സംവരണം:-  
കേരളത്തിലെ ഐ.റ്റി.ഐ./ഐ.റ്റി.സി. എന്നിവിടങ്ങളിൽ 5 സീറ്റുവീതം ടെക്സ്റ്റൈൽ ടെക്നോളജി ഡിപ്ലോമ, ഓട്ടോ മൊബൈൽ എഞ്ചിനീയറിങ് ഡിപ്ലോമ, പ്രിന്റിങ് ടെക്നോളജി ഡിപ്ലോമ, സിവിൽ - ഇലക്ട്രിക്കൽ - മെക്കാനിക്കൽ ഡിപ്ലോമ എന്നിവയ്ക്ക് ഓരോ സീറ്റുവീതം.  
ജനറൽ നഴ്സിങ് ആൻഡ് മിഡ് വൈഫറി കോഴ്സിന് 3% സീറ്റ്



ഡിഫാം കോഴ്സിന് 4 സീറ്റ് (തിരുവനന്തപുരം, ആലപ്പുഴ, കോട്ടയം, കോഴിക്കോട് ജില്ലകളിലെ ഗവൺമെന്റ് ഫാർമസി കോളേജുകളിൽ ഓരോ സീറ്റ് വീതം)

ഡിഎംഎൽടി (എം.എൽ) കോഴ്സിന് 2 സീറ്റ് (തിരുവനന്തപുരം, കോഴിക്കോട് ജില്ലകളിലെ ഗവൺമെന്റ് മെഡിക്കൽ കോളേജുകളിൽ ഓരോ സീറ്റ് വീതം)

ഡി.ആർ.റ്റി. (ആർ.റ്റി.) കോഴ്സിന് ഒരു സീറ്റ് (കോഴിക്കോട് ഗവൺമെന്റ് മെഡിക്കൽ കോളേജിൽ)

ഡോട്ട് (ഒ.റ്റി.) കോഴ്സിന് ഒരു സീറ്റ് (തൃശ്ശൂർ ഗവൺമെന്റ് മെഡിക്കൽ കോളേജിൽ)

ഡി.എച്ച്.ഐ. (എച്ച്.ഐ.) കോഴ്സിന് 4 സീറ്റ് (തിരുവനന്തപുരം, PHTSൽ 3 സീറ്റ്, പാലക്കാട് ഗവൺമെന്റ് പാരമെഡിക്കൽ ഇൻസ്റ്റിറ്റ്യൂട്ടിൽ ഒരു സീറ്റ് - പട്ടികജാതി/പട്ടികവർഗ വിഭാഗത്തിന്)

കോഴിക്കോട് മെഡിക്കൽ കോളേജിൽ ഫാർമസി കോഴ്സ് ട്രെയിനിങ്ങിന് 10% സീറ്റ്.

**മറ്റു സേവനങ്ങൾ:**

1. ഗാർഹികനീരക്കിൽ കുടിവെള്ളം.
2. കുറഞ്ഞ താരിഫിൽ ഉൾപ്പെടുത്തി വൈദ്യുതി.
3. കെട്ടിടനികുതിയിൽനിന്ന് ഒഴിവാക്കിയിരിക്കുന്നു.
4. ക്ഷേമസ്ഥാപനത്തിൽ വളർന്ന കുട്ടിയാണെങ്കിൽ എംപ്ലോയ്മെന്റ് എക്സ്ട്രാബെൻഡിൽ പേരു രജിസറ്റർ ചെയ്യുമ്പോൾ ക്ഷേമസ്ഥാപനത്തിലെ അന്തേവാസിയെന്ന സർട്ടിഫിക്കറ്റ് ഹാജരാക്കിയാൽ ഇന്റർവ്യൂവിനു മുൻഗണന.
5. പി.എസ്.സി.യിൽ ഓൺലൈൻ രജിസ്റ്റർ ചെയ്യുമ്പോൾ ക്ഷേമസ്ഥാപനത്തിലെ അന്തേവാസിയായാണെന്നുള്ള സർട്ടിഫിക്കറ്റ് രേഖപ്പെടുത്തിയാൽ അപേക്ഷ നൽകാനുള്ള പ്രായപരിധിയിൽ ജാതി, മത വ്യത്യാസമില്ലാതെ 10 വർഷത്തെ വയസ്സിലുണ്ട്.

**28.23 ട്രാൻസ്ജെൻഡർ വിഭാഗത്തിനുള്ള പദ്ധതികൾ**

**28.23.1 ട്രാൻസ്ജെൻഡർ സ്റ്റോളർഷിപ്പ്**

**ലഭിക്കുന്ന സഹായം:** സ്കൂൾ വിദ്യാർത്ഥികൾക്ക് പ്രതിമാസം 1000 രൂപയും ഹയർസെക്കൻഡറി സ്കൂൾ വിദ്യാർത്ഥികൾക്കു പ്രതിമാസം 1500 രൂപയും കോളേജ് വിദ്യാർത്ഥികൾക്കു പ്രതിമാസം 2000 രൂപയും സ്റ്റോളർഷിപ്പ് ലഭിക്കുന്നു.

**അർഹതാമാനദണ്ഡം:** അപേക്ഷയിലെ എല്ലാ കോളവും പൂർണ്ണമായും പൂരിപ്പിച്ചിരിക്കണം.

അപേക്ഷയിൽ സ്കൂളിന്റെ പേരും സ്വഭാവവും പൂർണ്ണമായും നൽകിയിരിക്കണം. ചുരുക്കപ്പേർ നൽകിയ അപേക്ഷകൾ പരിഗണിക്കില്ല.

**അപേക്ഷാഫോം:** <http://swd.kerala.gov.in/DOCUMENTS/Downloadables/Application-%20Forms/11673.pdf> എന്ന വെബ്സൈറ്റിൽ ലഭ്യമാണ്.

**അപേക്ഷിക്കേണ്ട വിധം:** സാമൂഹികനീതിവകുപ്പു ഡയറക്ടറേറ്റിൽ നേരിട്ടു നൽകണം.

**വേണ്ട രേഖകൾ:** അപേക്ഷകർ ട്രാൻസ്ജെൻഡർ വ്യക്തിയാണെന്നു സ്വയം സാക്ഷ്യപ്പെടുത്തിയ സർട്ടിഫിക്കറ്റ്/വകുപ്പു നൽകുന്ന തിരിച്ചറിയൽ കാർഡ്; സ്റ്റോളർഷിപ്പിനുള്ള അപേക്ഷ എന്ന് അപേക്ഷയുടെ കവറിൽ എഴുതണം. ജില്ലയുടെ പേര്, അപേക്ഷകയുടെ/ന്റെ പേര്, മേൽവിലാസം എന്നിവയും വ്യക്തമായി രേഖപ്പെടുത്തണം.

**28.23.2 ട്രാൻസ്ജെൻഡർ വിദ്യാർത്ഥികൾക്കു ഹോസ്റ്റൽ/താമസസൗകര്യത്തിനു ധനസഹായം**

**ലഭിക്കുന്ന സഹായം:** അർഹരായ വിദ്യാർത്ഥികൾക്കു പ്രതിമാസം 4000 രൂപ  
**അപേക്ഷിക്കേണ്ട വിധം:** അപേക്ഷ പൂർണ്ണമായും പൂരിപ്പിക്കണം. സാമൂഹികനീതി വകുപ്പ് ഡയറക്ടറേറ്റിൽ നേരിട്ട് നൽകാം.

**അപേക്ഷാഹോം:** <http://swd.kerala.gov.in/DOCUMENTS/Downloadables/Application-%20Forms/27306.pdf> എന്ന വെബ്സൈറ്റിൽ ലഭ്യമാണ്.

**വേണ്ട രേഖകൾ:** അപേക്ഷകർ ട്രാൻസ്ജെൻഡർ വ്യക്തിയാണെന്നു സ്വയം സാക്ഷ്യപ്പെടുത്തിയ സർട്ടിഫിക്കറ്റ്/വകുപ്പു നൽകുന്ന തിരിച്ചറിയൽ കാർഡ്. (സർട്ടിഫിക്കറ്റിൽ വിദ്യാഭ്യാസസ്ഥാപനത്തിന്റെ മേലധികാരി കൗണ്ടർ സെൻ ചെയ്തിരിക്കണം). വിദ്യാഭ്യാസസ്ഥാപനത്തിൽനിന്നുള്ള കോഴ്സ് സർട്ടിഫിക്കറ്റ്, ട്രാൻസ്ജെൻഡർ ജസ്റ്റിസ് ബോർഡിന്റെ/ജില്ലാ സാമൂഹികനീതി ഓഫീസറുടെ സാക്ഷ്യപത്രം, ഹോസ്റ്റൽ അധികാരികൾ/കെട്ടിട ഉടമയുടെ സാക്ഷ്യപത്രം. ബാങ്ക് പാസ്ബുക്കിന്റെ ആദ്യ പേജിന്റെ പകർപ്പ്.

**അപേക്ഷിക്കേണ്ട വിലാസം:** സംസ്ഥാന ട്രാൻസ്ജെൻഡർ സെൽ, സാമൂഹികനീതി ഡയറക്ടറേറ്റ്, അഞ്ചാംനില, വികാസ് ഭവൻ, തിരുവനന്തപുരം 695033.

**28.23.3 ലിംഗമാറ്റ ശസ്ത്രക്രിയക്കുള്ള ധനസഹായം**

**ലഭിക്കുന്ന സഹായം:** ലിംഗമാറ്റശസ്ത്രക്രിയയ്ക്ക് രണ്ടുലക്ഷം രൂപ ധനസഹായം.  
**അർഹത:** ലിംഗമാറ്റത്തിനായുള്ള ആദ്യഘട്ടശസ്ത്രക്രിയയോ എല്ലാ ഘട്ടങ്ങളുമോ പൂർത്തിയാക്കിയിട്ടുണ്ട് അപേക്ഷിക്കാം. 18 വയസ്സ് പൂർത്തിയായിരിക്കണം.

**അപേക്ഷിക്കേണ്ട വിധം:** അപേക്ഷ സാമൂഹികനീതി വകുപ്പ് ഡയറക്ടറേറ്റിൽ നേരിട്ട് സ്വീകരിക്കും.

**അപേക്ഷാഹോം:** <http://swd.kerala.gov.in/DOCUMENTS/Downloadables/Application-%20Forms/27698.pdf> എന്ന വെബ്സൈറ്റിൽ ലഭ്യമാണ്.

**വേണ്ട രേഖകൾ:** വകുപ്പു നൽകുന്ന റ്റി.ജി.ഐ.ഡി. കാർഡ്, മേൽവിലാസം തെളിയിക്കുന്നതിനുള്ള രേഖ (വോട്ടേഴ്സ് ഐഡി/ആധാർ) എന്നിവയുടെ സാക്ഷ്യപ്പെടുത്തിയ പകർപ്പുകൾ. ലിംഗമാറ്റശസ്ത്രക്രിയയുടെ ചികിത്സാറിപ്പോർട്ട്, ഡോക്ടറുടെ സാക്ഷ്യപത്രം, ചെലവായ തുകയുടെ ബില്ലുകളുടെ പകർപ്പ്, ബാങ്ക് പാസ്ബുക്കിന്റെ ആദ്യപേജിന്റെ പകർപ്പ് മുതലായവ.

**അപേക്ഷിക്കേണ്ട വിലാസം:** സംസ്ഥാന ട്രാൻസ്ജെൻഡർ സെൽ, സാമൂഹികനീതി ഡയറക്ടറേറ്റ്, അഞ്ചാംനില, വികാസ് ഭവൻ, തിരുവനന്തപുരം 695033.

**28.23.4 എസ്.ആർ.എസ്. കഴിഞ്ഞ ട്രാൻസ്ജെൻഡർ വ്യക്തികൾക്കു പോഷകാഹാരത്തിനും തുടർചികിത്സയ്ക്കും ധനസഹായം.**

**ലഭിക്കുന്ന സഹായം:** ആരോഗ്യപരിപാലനത്തിനായി പ്രതിമാസം 3000 രൂപ.  
**അർഹതാമാനദണ്ഡം:** ലിംഗമാറ്റത്തിനായുള്ള ആദ്യഘട്ടശസ്ത്രക്രിയയോ എല്ലാ ഘട്ടങ്ങളുമോ പൂർത്തിയാക്കിയിട്ടുള്ളവർക്ക് അപേക്ഷിക്കാം. പ്രായ പരിധി 18-40 വയസ്സ്.  
**അപേക്ഷിക്കേണ്ട വിധം:** അപേക്ഷ സാമൂഹികനീതി വകുപ്പ് ഡയറക്ടറേറ്റിൽ നേരിട്ടു നൽകാം.

**അപേക്ഷാഹോം:** <http://swd.kerala.gov.in/DOCUMENTS/Downloadables/Application-%20Forms/27633.pdf> എന്ന വെബ്സൈറ്റിൽ ലഭ്യമാണ്.

**വേണ്ട രേഖകൾ:** വകുപ്പു നൽകുന്ന റി.ജി.ഐ.ഡി. കാർഡ്, മേൽവിലാസം, പ്രായം ഇവ തെളിയിക്കുന്ന രേഖ (വോട്ടേഴ്സ് ഐ.ഡി/ആധാർ) എന്നിവയുടെ സാക്ഷ്യപ്പെടുത്തിയ പകർപ്പുകൾ, ലിംഗമാറ്റശസ്ത്രക്രിയയുടെ ചികിത്സാറിപ്പോർട്ട്, ശസ്ത്രക്രിയാതീയതി വ്യക്തമാക്കിയിട്ടുള്ള ഡോക്ടറുടെ സാക്ഷ്യപത്രം, ചെലവായ തുകയുടെ ബില്ലുകളുടെ പകർപ്പുകൾ, ബാങ്ക് പാസ്ബുക്കിന്റെ ആദ്യപേജിന്റെ പകർപ്പ്, അപേക്ഷകയുടെ/ന്റെ ഡിക്ലറേഷൻ.

**അപേക്ഷിക്കേണ്ട വിലാസം:** സംസ്ഥാന ട്രാൻസ്ജെൻഡർ സെൽ, സാമൂഹികനീതി ഡയറക്ടറേറ്റ്, അഞ്ചാംനില, വികാസ് ഭവൻ, തിരുവനന്തപുരം 695033.

**28.23.5 ട്രാൻസ്ജെൻഡർ ദമ്പതികൾക്കു വിവാഹധനസഹായം**

**ലഭിക്കുന്ന സഹായം:** 30,000 രൂപ  
**അർഹത:** അപേക്ഷകരിൽ ഒരാൾ ട്രാൻസ്ജെൻഡർ ആണെങ്കിലും അർഹത ഉണ്ട്.  
**അപേക്ഷിക്കേണ്ട വിധം:** അപേക്ഷ സാമൂഹികനീതി വകുപ്പ് ഡയറക്ടറേറ്റിൽ നേരിട്ട് സ്വീകരിക്കും. വിവാഹം കഴിഞ്ഞ് 6 മാസത്തിനു ശേഷവും ഒരു വർഷത്തിനകവും അപേക്ഷ നൽകണം.

**അപേക്ഷിക്കേണ്ട വിലാസം:** സംസ്ഥാന ട്രാൻസ്ജെൻഡർ സെൽ, സാമൂഹികനീതി ഡയറക്ടറേറ്റ്, അഞ്ചാംനില, വികാസ് ഭവൻ, തിരുവനന്തപുരം 695033.

**28.23.6 സ്വയംതൊഴിൽ ധനസഹായം**

**സഹായം:** തൊഴിൽസംരംഭം തുടങ്ങാൻ വ്യക്തിക്ക് 50,000 രൂപ  
**അപേക്ഷിക്കേണ്ട വിധം:** അപേക്ഷ സാമൂഹികനീതി വകുപ്പ് ഡയറക്ടറേറ്റിൽ നേരിട്ടു നൽകാം.

**അപേക്ഷാഹോം:** <http://swd.kerala.gov.in/DOCUMENTS/Downloadables/Application-%20Forms/28099.pdf> എന്ന വെബ്സൈറ്റിൽ ലഭ്യമാണ്.

**വേണ്ടരേഖകൾ:** ചെയ്യാനദ്ദേശിക്കുന്ന സ്വയംതൊഴിലിന്റെ വിശദമായ പ്രോജക്ട് പ്രൊപ്പോസൽ, മേൽവിലാസം തെളിയിക്കുന്ന രേഖ (ഇലക്ഷൻ ഐ.ഡി, ആധാർ, ഡ്രൈവിങ് ലൈസൻസ്, പാസ്പോർട്ട് അംഗത്വനമ്പർ സഹിതം സി.ബി.ഒയുടെ അംഗത്വം തെളിയിക്കുന്ന രേഖ ഇവയിലൊന്ന്), ബാങ്കിന്റെ പേര്, ബ്രാഞ്ച്, ഐ.എഫ്.എസ്.സി കോഡ്

എന്നിവയുള്ള ബാങ്ക് പാസ്സ്പ്പുക്കിന്റെ മുൻപേജിന്റെ പകർപ്പ്. ട്രാൻസ്ജെൻഡർ ഐ.ഡി കാർഡ് നിർബന്ധം.

**അപേക്ഷിക്കേണ്ട വിലാസം:** സംസ്ഥാന ട്രാൻസ്ജെൻഡർ സെൽ, സാമൂഹികനീതി ഡയറക്ടററ്റ്, അഞ്ചാംനില, വികാസ് ഭവൻ, തിരുവനന്തപുരം 695033.

**28.2.3.7 വനിതാവികസനകോർപ്പറേഷൻ വഴി സ്വയംതൊഴിൽ വായ്പ**

**ലഭിക്കുന്ന സഹായം:** സംരംഭകർക്കോ സംരംഭത്തിനോ 3 ലക്ഷം രൂപവരെ വായ്പ.

**അപേക്ഷിക്കേണ്ട വിധം:** അപേക്ഷ ഡയറക്ടറേറ്റിൽ നേരിട്ടു നല്കാം.

**അപേക്ഷിക്കേണ്ട വിലാസം:** സംസ്ഥാന ട്രാൻസ്ജെൻഡർ സെൽ, സാമൂഹികനീതി ഡയറക്ടററ്റ്, അഞ്ചാംനില, വികാസ് ഭവൻ, തിരുവനന്തപുരം 695033.

**28.2.4 മറ്റുവിഭാഗങ്ങൾക്കുള്ള പദ്ധതികൾ**

**28.2.4.1 തടവുകാരുടെ കുട്ടികൾക്കുള്ള വിദ്യാഭ്യാസധനസഹായം**

സ്ത്രീത്തടവുകാരുടെ മക്കളും പുരുഷന്മാർ ദീർഘകാലമായി ജയിൽശിക്ഷ അനുഭവിക്കുന്നതു മൂലം സ്ത്രീകൾ കുടുംബനാഥകൾ ആകുന്ന കുടുംബങ്ങളിലെ കുട്ടികളുമാണ് ഈ പദ്ധതിയുടെ ഗുണഭോക്താക്കൾ. ഈ രണ്ടു വിഭാഗത്തിലും ഉൾപ്പെട്ട കുട്ടികളുടെ ആഹാരം, വസ്ത്രം, സ്കൂൾ ഫീസ് തുടങ്ങിയ ചെലവുകൾക്കായി തുക അനുവദിക്കുന്നു. ഒന്നാംക്ലാസ്സുമുതൽ അഞ്ചാംക്ലാസ്സുവരെ പഠിക്കുന്ന കുട്ടികൾക്കു പ്രതിവർഷം 3,000 രൂപയും ആറാംക്ലാസ്സുമുതൽ പത്താം ക്ലാസ്സുവരെ 5,000 രൂപയും പ്ലസ് വൺ, പ്ലസ് ടു ക്ലാസ്സുകളിൽ പഠിക്കുന്നവർക്ക് 7,500 രൂപയും ഡിഗ്രി, പ്രൊഫഷണൽ കോഴ്സുകൾക്കു 10,000 രൂപയും ലഭിക്കുന്നു.

**28.2.4.2 ജയിൽ തടവുകാരുടെ മക്കൾക്ക് പ്രൊഫഷണൽ വിദ്യാഭ്യാസത്തിനുള്ള ധനസഹായം**

**സഹായം:** സർക്കാർ/എയ്ഡഡ് കോളേജുകളിൽ ഡിഗ്രി തലത്തിലുള്ള പ്രൊഫഷണൽ കോഴ്സുകൾ (MBBS, B.VSc. എന്നിവയ്ക്ക് സർക്കാർ കോളേജുകൾ മാത്രം) പഠിക്കാൻ പരമാവധി 1,00,000 രൂപ ധനസഹായം.

**അർഹത:** ബി.പി.എൽ. ലിസ്റ്റിൽ ഉൾപ്പെട്ടിരിക്കണം. ജീവപര്യന്തമോ വധശിക്ഷയോ അനുഭവിച്ചുവരുന്ന തടവുകാരുടെ കുട്ടികൾ ആയിരിക്കണം. (കുറഞ്ഞത് 2 വർഷം ജയിൽ വാസം). സർക്കാർ മെറിറ്റിൽ പ്രവേശനം ലഭിച്ച വിദ്യാർത്ഥികളായിരിക്കണം. ഹയർ സെക്കൻഡറിതലത്തിൽ 70%മോ അതിലധികമോ മാർക്കു ലഭിച്ചിരിക്കണം. ഒരു കുടുംബത്തിൽ ഒന്നിൽക്കൂടുതൽ കുട്ടികൾക്ക് ആനുകൂല്യം ലഭിക്കും. മാതാപിതാക്കൾ രണ്ടുപേരും ജയിൽ അന്തേവാസികൾ ആയാൽ കുട്ടിയെ സംരക്ഷിക്കുന്ന ബന്ധു എ.പി.എൽ ആണെങ്കിലും പ്രൊബേഷൻ ഓഫീസറുടെ എൻക്വയറി റിപ്പോർട്ടിന്റെ അടിസ്ഥാനത്തിൽ മാത്രം അപേക്ഷ പരിഗണിക്കും.

**അപേക്ഷിക്കേണ്ട വിധം:** അതതു ജയിൽ സൂപ്രണ്ടുമാർ മുഖേന.

**അപേക്ഷാഫോം:** <http://swd.kerala.gov.in/DOCUMENTS/Downloadables/Application-%20Forms/12323.pdf> എന്ന വിലാസത്തിൽ ലഭ്യമാണ്.

**വേണ്ട രേഖകൾ:** ബി.പി.എൽ. റേഷൻ കാർഡിന്റെ പകർപ്പ്, ജയിൽ അന്വേഷണ സിയുടെയും കട്ടിയുടെയും പേരുകൾ ഒരു റേഷൻ കാർഡിലും ഉൾപ്പെട്ടിട്ടില്ലാത്ത സാഹചര്യത്തിൽ കട്ടി തടവുശിക്ഷ അനുഭവിക്കുന്ന വ്യക്തിയുടെ മകൻ/മകൾ എന്ന് തെളിയിക്കുന്ന വില്ലേജാഫീസറുടെ സാക്ഷ്യപത്രം, കോളെജിൽ നിന്നുള്ള വാർഷികഫീസ്, ഹോസ്റ്റൽ ഫീസ്, കോളെജിന്റെ ബാങ്ക് അക്കൗണ്ട് നമ്പർ, ഐ.എഫ്.എസ്.സി. കോഡ്, സർക്കാർ/എയ്ഡഡ് കോളെജുകളിൽ ആണെന്നുള്ള രേഖപ്പെടുത്തൽ എന്നിവ സഹിതമുള്ള കോഴ്സ് സർട്ടിഫിക്കറ്റ് (സർട്ടിഫിക്കറ്റ് ഇഷ്യൂ ചെയ്ത തീയതി വ്യക്തമായി രേഖപ്പെടുത്തിയിരിക്കണം).

**അപേക്ഷിക്കേണ്ട വിലാസം:** അതതു ജയിൽ സൂപ്രണ്ടുമാർ മുഖേന/അതതു ജില്ലാ പ്രൊബേഷൻ ഓഫീസർമാർ

**സമയപരിധി:** അതത് അദ്ധ്യയനവർഷം

**28.2.4.3 തടവുകാരുടെ ആശ്രിതരുടെ പുനരധിവാസപദ്ധതി**

അഞ്ചു വർഷമോ അതിനു മുകളിലോ തടവിനു ശിക്ഷിക്കപ്പെട്ടവരുടെ കുടുംബാംഗങ്ങളുടെ പുനരധിവാസത്തിനു സ്വയംതൊഴിൽ കണ്ടെത്താൻ ഒറ്റത്തവണയായി 15,000 രൂപ ധനസഹായമായി നൽകുന്ന പദ്ധതി.

**28.2.4.4 മിശ്രവിവാഹധനസഹായപദ്ധതി**

1,00,000 രൂപ വരെ വാർഷിക വരുമാനമുള്ളവർക്കാണ് ധനസഹായത്തിന് അർഹത. വിവാഹം കഴിഞ്ഞ് രണ്ടുവർഷം പൂർത്തിയായവരും മൂന്നുവർഷം കഴിയാത്തവരുമായവർക്ക് സഹായത്തിന് അപേക്ഷിക്കാം. SC, ST ഒഴികെയുള്ള മിശ്രവിവാഹിതർക്ക് ഈ വകുപ്പുമുഖേന 30,000 രൂപ ധനസഹായം നൽകിവരുന്നു.

**28.2.4.5 ജയിൽമോചിതരുടെയും മുൻ അന്വേഷണസികളുടെയും പുനരധിവാസം**

ദരിദ്രമായ സാമ്പത്തികസാഹചര്യങ്ങളിൽനിന്നുള്ള മുൻകുറ്റവാളികൾ, മേൽനോട്ടത്തിനു വിധേയമാക്കി വച്ചിരിക്കുന്ന കുറ്റവാളികൾ, തിരുത്തലിന് വേണ്ടിയോ അല്ലാതെയോ ഉള്ള സ്ഥാപനങ്ങളിലെ മുൻ അന്വേഷണസികൾ (എക്സ്പ്യൂസിൾസ്) എന്നിവരുടെ സാമൂഹികപുനരധിവാസത്തിന്റെ ഭാഗമായി സ്വയംതൊഴിൽ കണ്ടെത്തുന്നതിന് നിലവിൽ 15,000 രൂപയാണ് നൽകി വരുന്നത്.

**28.2.4.6 പീഡനത്തിനിരയായ വനിതകളുടെ പുനരധിവാസം**

ഗാർഹികാതിക്രമങ്ങൾ ഉൾപ്പെടെ പീഡനങ്ങൾക്ക് ഇരയാകുന്നവർക്കുള്ള പദ്ധതി. ഈ പദ്ധതിപ്രകാരം ധനസഹായത്തുക പരമാവധി 25,000 രൂപയായി നിജപ്പെടുത്തിയിരിക്കുന്നു. പ്രത്യേക സാഹചര്യങ്ങളിൽ ധനസഹായം ശുപാർശ ചെയ്യുന്ന സമിതിക്ക് അധികധനസഹായം അത്യന്താപേക്ഷിതമാണെന്നു തോന്നുന്നപക്ഷം ശുപാർശ ചെയ്യാവുന്നതും സർക്കാരിന്റെ പ്രത്യേക അനുമതിയോടുകൂടി ധനസഹായം അനുവദിക്കാവുന്നതുമാണ്. അടിയന്തരസഹായം വേണ്ട സന്ദർഭങ്ങളിൽ ഡിസ്ട്രിക്ട് ലെവൽ മോണിറ്ററിംഗ് കമ്മിറ്റി ശുപാർശ ചെയ്തിരിക്കുന്ന ധനസഹായത്തുകയിൽ 10,000 രൂപ വരെ പ്രൊട്ടക്ഷൻ ഓഫീസർക്കു മാറി നൽകാം. സ.ഉ (സാധാ)നം.427/11/സാ.ക്ഷേ.വ തീയതി: 2.4.11.11.

**28.2.4.7 അക്രമത്തിനിരയായവരുടെ പുനരധിവാസം**

അക്രമത്തിന് ഇരയായ വ്യക്തിയുടെ ചികിത്സ, വീടിന്റെ കേടുപാട് തീർക്കൽ, കൃഷിക്കുണ്ടായ നാശനഷ്ടങ്ങൾ, കുട്ടികളുടെ വിദ്യാഭ്യാസം, സ്വയംതൊഴിൽ കണ്ടെത്തൽ തുടങ്ങിയ പുനരധിവാസ പ്രവർത്തനങ്ങൾക്കായി 15,000 രൂപ വരെ ധനസഹായമായി നൽകിവരുന്നു. ജില്ലാതലത്തിൽ കളക്ടർ, സൂപ്രണ്ട് ഓഫ് പോലീസ് മുതലായവർ ഉൾപ്പെടുന്ന കമ്മിറ്റി കുറ്റകൃത്യങ്ങളിൽ ഇരയാകുന്നവരുടെ കേസുകൾ പരിഗണിച്ച് ശുപാർശ ചെയ്യുകയാണ് ചെയ്യുന്നത്. ബന്ധപ്പെട്ട പ്രൊബേഷൻ ഓഫീസർക്കാണ് അപേക്ഷ സമർപ്പിക്കേണ്ടത്.

**28.2.4.8 അനാഥമന്ദിരങ്ങൾക്കും മറ്റു ധർമ്മസ്ഥാപനങ്ങൾക്കുമുള്ള ധനസഹായം**

ഓർഫനേജ് കൺട്രോൾ ബോർഡിന്റെ അംഗീകാരമുള്ള സന്നദ്ധസംഘടനകൾ നടത്തുന്ന ഓർഫനേജുകൾ, വൃദ്ധസദനങ്ങൾ, യാചകമന്ദിരങ്ങൾ എന്നിവയ്ക്കാണ് സാമൂഹികനീതിവകുപ്പിൽനിന്നു ഗ്രാന്റ് ലഭിക്കുന്നത്. ഒരു അന്വേഷണപ്രതിമാസം 750 രൂപയാണ് ഗ്രാന്റ്. പ്രസ്തുത ഹോമുകളിൽ പ്രവേശിപ്പിക്കപ്പെട്ട അഞ്ചുവയസ്സിനും 21 വയസ്സിനുമിടയിലുള്ള അനാഥരും ഉപേക്ഷിക്കപ്പെട്ടവരുമായ കുട്ടികൾക്ക് ഗ്രാന്റിന് അർഹതയുണ്ട്. 55 വയസ്സിനുതാഴെ പ്രായമുള്ള അംഗവൈകല്യംകൊണ്ടോ മാനസികമായ അസ്വസ്ഥതകൊണ്ടോ സാധാരണജീവിതം നയിക്കാൻ കഴിയാത്തവർക്കും മെഡിക്കൽ ഓഫീസറുടെ സർട്ടിഫിക്കറ്റിന്റെ അടിസ്ഥാനത്തിൽ ഗ്രാന്റിന് അർഹതയുണ്ട്. ബന്ധപ്പെട്ട ജില്ലാ സാമൂഹികനീതി ഓഫീസർക്കാണ് അപേക്ഷ നൽകേണ്ടത്.

**28.2.4.9 ചൈൽഡ് ലൈൻ സേവനങ്ങൾ**

വിഷമസന്ധികളിൽ ജീവിക്കുന്ന കുട്ടികളുടെ രക്ഷയ്ക്കായി പ്രവർത്തിക്കുന്ന ഒരു സേവനവിഭാഗമാണു ചൈൽഡ് ലൈൻ. കേന്ദ്രമന്ത്രാലയത്തിന്റെ കീഴിൽ മുൻബൈ ആസ്ഥാനമായി പ്രവർത്തിക്കുന്ന ചൈൽഡ് ലൈൻ ഇന്ത്യ ഫൗണ്ടേഷൻ എന്ന സ്ഥാപനമാണ് ഇതിന്റെ കേന്ദ്രം. ചൈൽഡ് ലൈനിന്റെ സർവ്വീസിന് ബി.എസ്.എൻ.എല്ലിന്റെ 1098 എന്ന ടോൾ ഫ്രീ നമ്പറിലേക്ക് 24 മണിക്കൂറും വിളിക്കാം.

**28.2.4.10 സ്ത്രീകൾക്ക് എന്റെ കൂട് പദ്ധതി**

നഗരങ്ങളിൽ രാത്രികാലം അരക്ഷിതാവസ്ഥയിൽ എത്തിപ്പെടുന്ന സ്ത്രീകൾക്കും കുട്ടികൾക്കും ഒരു രാത്രി തങ്ങാൻ ഒരിടം എന്ന ആശയത്തിലൂന്നി കോഴിക്കോട്, തിരുവനന്തപുരം ജില്ലകളിൽ പ്രവർത്തനമാരംഭിച്ചു.

**28.2.4.11 ലഹരിവിരുദ്ധപ്രവർത്തനത്തിനുള്ള ധനസഹായം**

മദ്യത്തിനും മയക്കുമരുന്നിനും മറ്റു ലഹരിവസ്തുക്കൾക്കും അടിമപ്പെട്ടുപോയവരെ ലഹരിവിമുക്തകേന്ദ്രങ്ങളിലൂടെ രക്ഷിച്ചു നല്കുന്നതിലായി പുനരധിവാസിപ്പിച്ചു സമൂഹത്തിന്റെ മുഖ്യധാരയിലേക്കു നയിക്കാനും ലഹരിവസ്തുക്കളുടെ ദുരുപയോഗം തടയാനും ഉള്ള പദ്ധതി. ജില്ലാ സാമൂഹികനീതി ഓഫീസർമാർക്കാണ് അപേക്ഷ നൽകേണ്ടത്. പദ്ധതിസംബന്ധിച്ച വിവരങ്ങൾ ജില്ലാ സാമൂഹികനീതി ഓഫീസിൽ ലഭിക്കും.

**ട്രാൻസ്ജെൻഡർപദ്ധതികൾക്ക് അപേക്ഷിക്കേണ്ട വിധാസം:**

സംസ്ഥാന ട്രാൻസ്ജെൻഡർ സെൽ, സാമൂഹികനീതി ഡയറക്ടറേറ്റ്, അഞ്ചാംനില, വികാസ് ഭവൻ, തിരുവനന്തപുരം 695 033

**വകുപ്പാസ്ഥാനം:**

സാമൂഹികനീതിസ്ഥാപനങ്ങളുടെ സമുച്ചയം,  
പൂജപ്പുര, തിരുവനന്തപുരം 695012,  
ഫോൺ: 0471-2341200, 2348135, 2346016 (ഫാക്സ്)  
ഇ-മെയിൽ: [socialsecuritymission@gmail.com](mailto:socialsecuritymission@gmail.com)  
വെബ്സൈറ്റ്: [www.socialsecuritymission.gov.in](http://www.socialsecuritymission.gov.in)

**പേയ്മെന്റ് ഗേറ്റ് വേ (കൈത്താങ്ങാകാൻ നിങ്ങൾക്കും അവസരം - KSSM)**

കേരള സാമൂഹികസുരക്ഷാമിഷൻ മുഖേന നടപ്പാക്കുന്ന വിവിധ ജനക്ഷേമപദ്ധതികൾക്ക് സർക്കാരിൽനിന്നു പദ്ധതിവിഹിതമായി ലഭിക്കുന്ന തുകകൊണ്ടുമാത്രം പദ്ധതി പ്രവർത്തനം പൂർത്തീകരിക്കാനാവില്ല. സമൂഹത്തിൽ ഏറ്റവും അവശത അനുഭവിക്കുന്ന ജനവിഭാഗങ്ങളുടെ പുനരധിവാസത്തിനുവേണ്ടി മിഷൻ ആവിഷ്കരിച്ചിട്ടുള്ള പദ്ധതികൾ സമയബന്ധിതമായി നടപ്പാക്കുന്നതിന് കൈത്താങ്ങാകാൻ സമ്പന്നങ്ങളെ എല്ലാവടെയും നിർലോപമായ സഹായസഹകരണങ്ങൾ ആവശ്യമാണ്. രാജ്യത്തിനകത്തും പുറത്തും ഉള്ളവർക്ക് മിഷൻ ഫണ്ടിലേക്കു ചെറുതും വലുതുമായ തുകകൾ മിഷന്റെ പേയ്മെന്റ് ഗേറ്റ് വേയിലൂടെ സംഭാവനയായി നൽകാം.

**സംഭാവന നിക്ഷേപിക്കാവുന്ന അക്കൗണ്ട് നമ്പർ:**

**വിദേശത്തുള്ളവർക്ക്:** കറന്റ് അക്കൗണ്ട് നം. 32571943287, എസ്.ബി.ഐ. സ്റ്റാച്യു ബ്രാഞ്ച്, തിരുവനന്തപുരം.

**ഇന്ത്യയ്ക്കുള്ളവർക്ക്:** എസ്.ബി. അക്കൗണ്ട് നം. 30809533211, എസ്.ബി.ഐ. സ്റ്റാച്യു ബ്രാഞ്ച്, തിരുവനന്തപുരം.

കൂടാതെ ഡി.ഡിയായും ചെക്കായും മണിയോർഡറായും സംഭാവനകൾ നൽകാം.

**സംഭാവനകൾ അയച്ചുതരേണ്ട മേൽവിലാസം:**

എക്സിക്യൂട്ടീവ് ഡയറക്ടർ, കേരള സാമൂഹികസുരക്ഷാമിഷൻ,  
പൂജപ്പുര, തിരുവനന്തപുരം  
ഫോൺ: 0471-2348135, 2341200; ഫാക്സ്: 0471 2346016

## സാംസ്കാരികവകുപ്പ്

### 29.1 സംസ്ഥാന കലാകാരപെൻഷൻ

നിർധനരായ സാഹിത്യകാരർക്കും കലാകാരർക്കും സംസ്ഥാനസർക്കാർ ഏർപ്പെടുത്തിയിട്ടുള്ള ധനസഹായപദ്ധതി.

**ലഭിക്കുന്ന ധനസഹായം:** പ്രതിമാസം 1500 രൂപ.

**അപേക്ഷിക്കാനുള്ള നടപടിക്രമം:** അപേക്ഷകരുടെ കലാവിഭാഗം ഉൾപ്പെടുന്ന അക്കാദമിയിൽ നിശ്ചിത അപേക്ഷാഫോറത്തിൽ വയസ്, വരുമാനം, കലാവിഭാഗം എന്നിവ തെളിയിക്കുന്നതിനാവശ്യമായ രേഖകൾ സഹിതമുള്ള അപേക്ഷ നൽകണം. അക്കാദമികൾ ശുപാർശ ചെയ്യുന്ന അപേക്ഷകൾ വകുപ്പ് സൂക്ഷ്മപരിശോധന നടത്തി സർക്കാരിലേക്ക് അയയ്ക്കും. സർക്കാർ ഉത്തരവ് ലഭിക്കുന്ന മുറയ്ക്ക് പെൻഷൻ നൽകിത്തുടങ്ങും.

**അപേക്ഷാഫോം:** മാതൃക വകുപ്പിൽ ലഭ്യമാണ്.

### 29.2 മൺമറഞ്ഞ പ്രമുഖകലാകാരരുടെ അനന്തരാവകാശികൾക്കുള്ള വാർഷികപെൻഷൻ

ലഭിക്കുന്ന ആനുകൂല്യം ഒൻപതുപേർക്ക് 4000 രൂപ വീതവും ഒരാളിന് 5000 രൂപയും നൽകുന്നു.

**അർഹതാമാനദണ്ഡം:** കലാസാംസ്കാരികരംഗങ്ങളിലെ പ്രതിഭതെളിയിച്ച മൺമറഞ്ഞ കലാകാരരുടെ അനന്തരാവകാശികൾ ആകണം. സർക്കാരുത്തരവ് ലഭിക്കുന്ന മുറയ്ക്ക് അർഹരായവരെ കണ്ടെത്തി ഇതു നൽകും.

### 29.3 നിർദ്ധനരായ കലാകാരർക്കുള്ള അടിയന്തരചികിത്സാധനസഹായം

സാമ്പത്തികപിന്നാക്കാവസ്ഥ നിമിത്തം അവശരായ കലാകാരർക്കു നൽകിവരുന്ന ചികിത്സാധനസഹായ പദ്ധതിയാണിത്.



**അപേക്ഷിക്കേണ്ട വിധം:** അപേക്ഷകരുടെ കലാവിഭാഗം ഉൾപ്പെടുന്ന അക്കാദമിയിൽ ചികിത്സാചെലവുകൾ സംബന്ധിച്ച വിവരങ്ങളും ആവശ്യമായ രേഖകളും സഹിതം വെള്ള കടലാസിൽ തയ്യാറാക്കിയ അപേക്ഷ നൽകണം. അക്കാദമികൾ ശുപാർശ ചെയ്യുന്ന അപേക്ഷകളിൽ തുക അനുവദിച്ച സർക്കാർ ഉത്തരവു പുറപ്പെടുവിക്കുകയും അനുവദിച്ച തുക ഉപഭോക്താവിന്റെ അക്കൗണ്ടിൽ നിക്ഷേപിക്കുകയും ചെയ്യും.

**29.4 സാംസ്കാരികസ്ഥാപനത്തിൽനിന്നു വിരമിച്ചവർക്കുള്ള പെൻഷൻ**

സാംസ്കാരിക വകുപ്പിനു കീഴിൽ പ്രവർത്തിച്ചുവരുന്ന സ്വയംഭരണാവകാശമുള്ള സ്ഥാപനങ്ങളായ കേരള ഭാഷാ ഇൻസ്റ്റിറ്റ്യൂട്ട്, വിജ്ഞാനമുദ്രണം പ്രസ്, സംസ്ഥാന വിജ്ഞാന കോശം ഇൻസ്റ്റിറ്റ്യൂട്ട്, സംസ്ഥാന ബാലസാഹിത്യ ഇൻസ്റ്റിറ്റ്യൂട്ട്, കേരള സാഹിത്യ അക്കാദമി, കേരള സംഗീത നാടക അക്കാദമി, കേരള ലളിതകലാ അക്കാദമി, കേരള ചലച്ചിത്ര അക്കാദമി എന്നിവിടങ്ങളിൽനിന്നു വിരമിച്ച ജീവനക്കാർക്ക് വകുപ്പു മുഖേന നൽകുന്ന പെൻഷൻ. വാസ്തുവിദ്യാഗുരുകലം, ഭാരതഭവൻ, വൈലോപ്പിള്ളി സംസ്കൃതി ഭവൻ എന്നിവിടങ്ങളിൽ സ്ഥിരം നിയമനം ലഭിച്ച ജീവനക്കാരെയും പെൻഷൻ പദ്ധതിയിൽ ഉൾപ്പെടുത്തിയിട്ടുണ്ട്.

വിരമിച്ച ജീവനക്കാരുടെ പെൻഷൻ അപേക്ഷ, സർവ്വീസ് ബുക്ക്, ലയബിലിറ്റി സർട്ടിഫിക്കറ്റ്/നോൺ ലയബിലിറ്റി സർട്ടിഫിക്കറ്റ്, ലാസ്റ്റ് പേ സർട്ടിഫിക്കറ്റ്, ഇ.പി.എഫ്. വിഹിതം സംബന്ധിച്ച വിവരങ്ങൾ മുതലായ ആവശ്യമായ രേഖകൾ സഹിതം ബന്ധപ്പെട്ട ലോക്കൽ ഫണ്ട് ഓഡിറ്റ് ഓഫീസർക്കു നൽകണം. അവിടെനിന്നുള്ള വെരിഫിക്കേഷൻ റിപ്പോർട്ടിന്റെ അടിസ്ഥാനത്തിൽ പെൻഷൻ വകുപ്പിൽനിന്നു നൽകും.

**29.5 മൺമറഞ്ഞ പ്രഗത്ഭരുടെയും കലാസാഹിത്യകാരരുടെ സ്റ്റാഫുകൾക്കുള്ള വാർഷികധനസഹായം**

പ്രമുഖകലാകാരരുടേയും സാഹിത്യകാരരുടേയും സ്റ്റാഫുകൾ സംരക്ഷിക്കുക എന്ന ലക്ഷ്യത്തോടെ തെരഞ്ഞെടുത്ത സ്ഥാപനങ്ങൾക്കു ധനസഹായം നൽകിവരുന്നു. ധനസഹായം ലഭിക്കാൻ അത്തരം സ്ഥാപനങ്ങൾ നിശ്ചിത അപേക്ഷാഫോമിൽ ആവശ്യമായ രേഖകൾ (മുൻവർഷത്തെ ലോക്കൽ ഫണ്ട് ഓഡിറ്റ് റിപ്പോർട്ട്, മുൻപു വാങ്ങിയ ധനസഹായത്തിന്റെ വിനിയോഗസർട്ടിഫിക്കറ്റ്, ഓഡിറ്റ് ഫീസ് ഒടുക്കിയ ചെലവ് രസീത്) സഹിതം വകുപ്പിന് അപേക്ഷ നൽകണം.

**29.6 കലാസാംസ്കാരികസ്ഥാപനങ്ങൾക്കുള്ള ധനസഹായം**

സംഗീത, നാടക, നൃത്തവിഭാഗങ്ങളെ പ്രോത്സാഹിപ്പിക്കുന്ന കലാസാംസ്കാരികസ്ഥാപനങ്ങളുടെയും സംഘടനയുടെയും പ്രവർത്തനം പരിപോഷിപ്പിക്കുക എന്ന ലക്ഷ്യത്തോടെ നൽകുന്ന ധനസഹായം. നിശ്ചിത അപേക്ഷാഫോറത്തിൽ ആവശ്യമായ രേഖകൾ സഹിതം വകുപ്പിൽ അപേക്ഷ നൽകണം.

**29.7 യുവകലാകാരർക്കുള്ള വജ്രജൂബിലി ഫെലോഷിപ്പ്**

ക്ലാസിക്കൽ, നാടോടി, ഗോത്ര കലാരൂപങ്ങളിൽ യോഗ്യത നേടിയ യുവാക്കളെ പ്രോത്സാഹിപ്പിക്കാനും യുവാക്കളിൽ കലാഭിമുഖ്യം വളർത്താനുമുള്ള പദ്ധതി. കലാമേഖലയിൽനിന്നു തെരഞ്ഞെടുക്കുന്ന യുവകലാകാരർക്കു പ്രതിമാസം 10,000 രൂപ ഫെലോഷിപ്പ് നൽകും.

**അപേക്ഷിക്കേണ്ട വിധം:** നോട്ടീഫിക്കേഷൻ പുറപ്പെടുവിക്കുന്ന മുറയ്ക്ക് [www.culturedirectorate.kerala.gov.in](http://www.culturedirectorate.kerala.gov.in) എന്ന വിലാസത്തിൽ അപേക്ഷ നൽകണം.

**ആസ്ഥാനവിലാസം:**

- ഡയറക്ടർ, സാംസ്കാരികവകുപ്പ് അദ്ധ്യക്ഷകാര്യాలയം,
- തൈക്കാട് പി.ഒ., തിരുവനന്തപുരം 695014
- ഫോൺ: 0471-23228351, 2543490
- <http://www.culturedirectorate.kerala.gov.in>
- <http://www.kerala.gov.in>
- e-mail: [culturedirectoratec@gmail.com](mailto:culturedirectoratec@gmail.com)

## സിവിൽ സപ്ലൈസ് വകുപ്പ്

### 30.1 റേഷൻകടവഴിയുള്ള സാധനങ്ങളുടെ പ്രതിമാസ വിതരണത്തോത്

1. എ. എ. വൈ. വിഭാഗത്തിൽപ്പെട്ടവർക്ക് (മഞ്ഞ നിറത്തിലുള്ള റേഷൻ കാർഡ്) കാർഡിന് 30 കി. ഗ്രാം അരിയും 5 കി. ഗ്രാം ഗോതമ്പും സൗജന്യമായി നൽകിവരുന്നു.
2. മുൻഗണനാവിഭാഗത്തിൽപ്പെട്ട കാർഡുകളിലെ (പിങ്ക് നിറത്തിലുള്ള റേഷൻ കാർഡ്) ഓരോ അംഗത്തിനും 4 കി. ഗ്രാം അരിയും ഒരു കി. ഗ്രാം ഗോതമ്പും കിലോഗ്രാമിനു രണ്ടുരൂപ നിരക്കിൽ നൽകിവരുന്നു.
3. മുൻഗണനേതരവിഭാഗത്തിൽപ്പെട്ട, രണ്ടു രൂപ നിരക്കിലുള്ള ഭക്ഷ്യധാന്യവിതരണപദ്ധതിയിൽ ഉൾപ്പെട്ടവർക്ക് (NPS — നീല നിറത്തിലുള്ള റേഷൻകാർഡ്) ഓരോ അംഗത്തിനും 2 കി. ഗ്രാം അരി കിലോ ഗ്രാമിന് 4 രൂപ നിരക്കിലും ഓരോ കാർഡിനും 2-3 കി. ഗ്രാം ഫോർട്ടിഫൈഡ് ആട്ട കി. ഗ്രാമിന് 17 രൂപ നിരക്കിലും നൽകിവരുന്നു.
4. രണ്ടുരൂപ നിരക്കിലുള്ള ഭക്ഷ്യധാന്യവിതരണപദ്ധതിയിൽ ഉൾപ്പെടാത്ത മുൻഗണനേതരവിഭാഗത്തിൽ പെട്ടവർക്ക് (NPNS — വെള്ള നിറത്തിലുള്ള റേഷൻ കാർഡ്) ഓരോ കാർഡിനും അരിയും ഗോതമ്പും ഉൾപ്പെടെ 4 കി. ഗ്രാം ഭക്ഷ്യധാന്യം അരി കി. ഗ്രാമിന് 8.70 രൂപ നിരക്കിലും ഗോതമ്പ് കി. ഗ്രാമിന് 6.70 രൂപ നിരക്കിലും ലഭിക്കും. (സ്റ്റോക്കിന്റെ ലഭ്യതയുടെ അടിസ്ഥാനത്തിൽ വ്യത്യാസം വരും). കൂടാതെ ഓരോ കാർഡിനും 2 മുതൽ 3 കി. ഗ്രാം ഫോർട്ടിഫൈഡ് ആട്ട കി. ഗ്രാമിന് 17 രൂപ നിരക്കിലും നൽകിവരുന്നു.
5. വൈദ്യുതിവത്ക്കരിച്ച വീടുള്ള കാർഡുടമകൾക്ക് അര ലിറ്റർ വീതവും വൈദ്യുതിവത്ക്കരിക്കാത്ത വീടുള്ള കാർഡുടമകൾക്ക് 4 ലിറ്റർ വീതവും മണ്ണെണ്ണ ലിറ്ററിന് 33 രൂപ നിരക്കിൽ നൽകിവരുന്നു. (എണ്ണക്കമ്പനിയിലെ വിലയിൽ വരുന്ന വ്യത്യാസം അനുസരിച്ച് വിലയിലുയർച്ചയിൽ മാറ്റം വരും).
6. സാമൂഹികനീതിവകുപ്പ് അംഗീകരിച്ച സ്ഥാപനങ്ങളിലെ അന്തേവാസികൾക്കു പ്രതി മാസം ആളൊന്നിന് 10.5 കി. ഗ്രാം അരി കി. ഗ്രാമിന് 5.65 രൂപ നിരക്കിലും 4.5 കി. ഗ്രാം ഗോതമ്പ് കി. ഗ്രാമിന് 4.15 രൂപ നിരക്കിലും നൽകിവരുന്നു.

- 7. അന്നപൂർണ്ണ കാർഡ് ഉടമകൾക്ക് പ്രതിമാസം 10 കി. ഗ്രാം അരി സൗജന്യമായി നല്കി വരുന്നു.

**30.2 താലൂക്ക് സപ്ലൈ ഓഫീസുകൾ മുഖേന ലഭിക്കുന്ന സേവനങ്ങൾ**

നിലവിൽ മുൻഗണനാവിഭാഗങ്ങൾക്കുള്ള റേഷൻ കാർഡുകൾ 50 രൂപ നിരക്കിലും മുൻ ഗണനേതരവിഭാഗങ്ങൾക്കുള്ള റേഷൻ കാർഡുകൾ 100 രൂപ നിരക്കിലും നല്കുന്നു. സറണ്ടർ, റിഡക്ഷൻ സർട്ടിഫിക്കറ്റുകൾ സൗജന്യം. മറ്റു സർട്ടിഫിക്കറ്റുകൾ 20 രൂപ നിരക്കിൽ.

**30.3 റേഷൻ വ്യാപാരികൾക്കു ക്ഷേമനിധി**

സംസ്ഥാന സിവിൽസപ്ലൈസ് വകുപ്പ് റേഷൻ ചില്ലറവ്യാപാരികളുടെ ക്ഷേമത്തിനും മറ്റു മായി ക്ഷേമനിധി രൂപവത്കരിച്ച് പെൻഷനും മറ്റു ധനസഹായങ്ങളും നൽകുന്നു.

1. ലഭിക്കുന്ന പ്രതിമാസ പെൻഷൻ 1,500 രൂപ
2. ക്ഷേമനിധിയിൽ അംഗമാകാൻ റേഷൻ വ്യാപാരി 100 രൂപ അംഗത്വഫീസും പ്രതി മാസം 200 രൂപ അംശദായവും നൽകണം. (01-03-2017 മുതൽ അംശദായം 200 രൂപ യാണ്.)
3. 62 വയസ്സ് പൂർത്തിയാകുന്നമുറയ്ക്ക് പൊതുവിതരണശൃംഖലയിൽനിന്നു വിരമിച്ചു, 10 വർഷത്തിൽ കുറയാത്ത സർവീസുള്ള അംഗങ്ങൾക്ക് പ്രതിമാസം 1,500 രൂപ പെൻഷൻ ലഭിക്കുന്നു. പെൻഷൻ പ്രായം 65 വയസായിരുന്നത് 19-01-2016 മുതൽ 62 വയസ്സായി നിജപ്പെടുത്തി.
4. റേഷൻവ്യാപാരി ആയിരിക്കെ ഒരംഗം മരിച്ചാൽ നിയമാനുസൃതമായി അവകാശികൾക്ക് അംഗത്വദൈർഘ്യവും പ്രായവും കണക്കിലെടുത്ത് 40,000 രൂപ വരെ ഡെത്ത് കം റിട്ടയർമെന്റ് ബെനഫിറ്റ് ലഭിക്കുന്നു.
5. ക്ഷേമനിധിയാംഗങ്ങൾക്ക് 5,000 രൂപ വരെ ആക്സിഡന്റ് ക്ലെയിമുകൾ അനുവദനീ യമാണ്.
6. ഹൃദയം, വൃക്ക സംബന്ധമായ ഓപ്പറേഷൻ വേണ്ടുന്ന രോഗങ്ങൾക്കും ക്യാൻസർ ഉടങ്ങിയ മാർകരോഗങ്ങൾക്കും ക്ഷേമനിധിയാംഗങ്ങൾക്കും കുടുംബാംഗങ്ങൾക്കും 25,000 രൂപ വരെയുള്ള മെഡിക്കൽ ക്ലെയിമുകൾ അനുവദനീയമാണ്.
7. ക്ഷേമനിധിയാംഗങ്ങളുടെ കുട്ടികളിൽ എസ്. എസ്. എൽ. സി./പ്ലസ് ടു തലത്തിൽ മികച്ച വിജയം നേടിയവർക്ക് എജ്യൂക്കേഷൻ സ്കോളർഷിപ്പിന് അർഹതയുണ്ട്.
8. അംശദായത്തിൽ അടച്ച തുക റേഷൻവ്യാപാരം അവസാനിക്കുമ്പോൾ തിരികെ നൽകും.
9. അഞ്ചുവർഷത്തിൽ കൂടുതൽ വരിസംഖ്യ ഒടുക്കിയിട്ടുള്ള ക്ഷേമനിധിയാംഗങ്ങൾക്ക് ക്ഷേമനിധിയിലുള്ള അവരുടെ ഡെപ്പോസിറ്റിന് ആനോപാതികമായ പലിശരഹിതവാ യ്ക്കു, അഡ്വാൻസ് എന്നിവ, തുല്യഗുണങ്ങളായി തിരിച്ചടക്കുവാനുള്ള വ്യവസ്ഥയോടെ, അനുവദനീയമാണ്.

**സിവിൽ സപ്ലൈസ് വകുപ്പ് ആസ്ഥാനം:**

കമ്മീഷണർ, സിവിൽ സപ്ലൈസ് കമ്മീഷണറേറ്റ്,  
 പബ്ലിക് ഓഫീസ്, വികാസ് ഭവൻ പി. ഒ.,  
 തിരുവനന്തപുരം 695033  
 ഫോൺ: 0471-2321152, 2320578, 2320379  
 വെബ്സൈറ്റ്: [www.civilsupplieskerala.gov.in](http://www.civilsupplieskerala.gov.in)

**ജില്ലാ സപ്ലൈ ഓഫീസർമാരുടെ വിലാസവും ഫോൺ നമ്പറും:**

ജില്ല	ജില്ലാ സപ്ലൈ ഓഫീസറുടെ വിലാസം	ഫോൺ
തിരുവനന്തപുരം	സിവിൽ സ്റ്റേഷൻ, കുടപ്പനക്കുന്ന്	0471-2731240
കൊല്ലം	കളക്ടറേറ്റ്, കൊല്ലം	0474-2794818
പത്തനംതിട്ട	കളക്ടറേറ്റ്, പത്തനം തിട്ട	0468-2222612
ആലപ്പുഴ	സിവിൽ സ്റ്റേഷൻ	0477-2251674
കോട്ടയം	കളക്ടറേറ്റ്, കോട്ടയം	0481-2560371, 2565861
ഇടുക്കി	സിവിൽ സ്റ്റേഷൻ	0486-2232321
എറണാകുളം	സിവിൽ സ്റ്റേഷൻ, കാക്കനാട്	0484-2422251
തൃശൂർ	സിവിൽ സ്റ്റേഷൻ, അയ്യന്തോൾ	0487-2360046
പാലക്കാട്	സിവിൽ സ്റ്റേഷൻ	0491-2505541
മലപ്പുറം	സിവിൽ സ്റ്റേഷൻ	0483-2734912
കോഴിക്കോട്	സിവിൽ സ്റ്റേഷൻ	0495-2374798
വയനാട്	സിവിൽ സ്റ്റേഷൻ	04936-202273
കണ്ണൂർ	സിവിൽ സ്റ്റേഷൻ	0497-2700552
കാസർഗോഡ്	സിവിൽ സ്റ്റേഷൻ	0499-4255138

സെക്രട്ടറി,  
 കേരളസംസ്ഥാന ഉപഭോക്തൃതർക്കപരിഹാര കമ്മീഷൻ,  
 ചിന്മയ മിഷൻ ലെയിൻ,  
 വഴുതക്കാട്, തിരുവനന്തപുരം 10.

ഫോൺ: 0471-2725157  
 മൊബൈൽ: 9446406149  
 ഇ-മെയിൽ: [cdrckerala@gmail.com](mailto:cdrckerala@gmail.com)  
 കൺസ്യൂമർ അഫയേഴ്സ് സെൽ: 0471-2322155  
 ഉപഭോക്തൃസഹായത്തിന് സംസ്ഥാന ഹെൽപ്പ് ലൈൻ: 1800-425-1550 (ടോൾ ഫ്രീ)

**ഉപഭോക്തൃതർക്കപരിഹാരഫോറം ജില്ലാതല സീനിയർ സൂപ്രണ്ട്:**

1. തിരുവനന്തപുരം — 0471-2721069
2. കൊല്ലം — 0477-2795063

3. പത്തനംതിട്ട — 0468-2223699
4. ആലപ്പുഴ — 0477-2269748
5. കോട്ടയം — 0481-2565118
6. ഇടുക്കി — 0486-2232552
7. എറണാകുളം — 0484-2403316
8. തൃശൂർ — 0487-2361100
9. പാലക്കാട് — 0491-2505782
10. മലപ്പുറം — 0483-2734802
11. കോഴിക്കോട് — 0495-2803455
12. വയനാട് — 04936-202755
13. കണ്ണൂർ — 0497-2706632
14. കാസർഗോഡ് — 0499-4256845

## സൈനികക്ഷേമവകുപ്പ്

കേരളസർക്കാരിന്റെ പൊതുഭരണവകുപ്പിനുകീഴിൽ വിമുക്തഭടരുടെയും ആശ്രിതരുടെയും സർവ്വതോമുഖമായ ക്ഷേമത്തിനും പുനരധിവാസത്തിനും സൈനികരുടെയും ആശ്രിതരുടെയും പ്രശ്നങ്ങൾ പരിഹരിക്കാനുമായി സൈനികക്ഷേമവകുപ്പ് പ്രവർത്തിക്കുന്നു. ആസ്ഥാനം തിരുവനന്തപുരത്തു വികാസ് ഭവനിൽ. സൈനികക്ഷേമഡയറക്ടർ ആണു തലവൻ. സംസ്ഥാനസംയുക്തനിധി(അമാൽഗമേറ്റഡ് ഫണ്ട്)യുടെയും രാജ്യസൈനിക ബോർഡിന്റെയും പതാകദിനഫണ്ടിന്റെയും സെക്രട്ടറിച്ചുമതലയും ഡയറക്ടർക്കുണ്ട്.

പതാകനിധിയിൽനിന്നു സ്വരൂപിക്കുന്ന പണം മുഴുവനും വിമുക്തഭടരുടെ ക്ഷേമപ്രവർത്തനങ്ങൾക്കായി നീക്കിവയ്ക്കുന്നു. ഗവർണ്ണർ സംയുക്തനിധിയുടെ ചെയർമാനും മുഖ്യമന്ത്രി രാജ്യസൈനികബോർഡിന്റെയും പതാകദിനഫണ്ട് കമ്മിറ്റിയുടെയും പ്രസിഡന്റുമാണ്.

### 31.1 വിമുക്തഭടരുടെ ക്ഷേമ, പുനരധിവാസ പദ്ധതികൾ

**തൊഴിൽസഹായം:** യുദ്ധത്തിലോ സമാനസാഹചര്യങ്ങളിലോ മരിക്കുന്ന സൈനികരുടെ ആശ്രിതർക്ക് സംസ്ഥാനസർവീസിൽ നേരിട്ടു നിയമനം നൽകുന്നു.

**തൊഴിൽ സംവരണം:** വിമുക്തഭടർക്കു പുനർനിയമനം ലഭിക്കാൻ സൈനികക്ഷേമവകുപ്പിലെ എല്ലാ തസ്തികകളും എൻസിസി വകുപ്പിലെ സിവിലിയൻ തസ്തികകളും വിവിധവകുപ്പുകളിലെ സർജന്റ് തസ്തികകളും കൂടാതെ മറ്റു വകുപ്പുകളിലും സംവരണം ചെയ്തിട്ടുണ്ട്.

**തെരഞ്ഞെടുപ്പിനു മുൻഗണന:** ഹോം ഗാർഡ്, ഫോറസ്റ്റ് ഗാർഡ്, ആമിൻ തസ്തികകളിലേക്കുള്ള തെരഞ്ഞെടുപ്പിനു മുൻഗണന. എംപ്ലോയ്മെന്റ് എക്സ്ചേഞ്ച് വഴിയുള്ള നിയമനത്തിനും മുൻഗണന.

**മാർക്ക്:** പിഎസ്സി പരീക്ഷയ്ക്ക് രണ്ടുവർഷത്തെ മിലിറ്ററി സർവീസിന് ഒരു മാർക്കുവീതം പരമാവധി പത്തു മാർക്ക് വെയിറ്റേജ് നൽകുന്നു.

**യോഗ്യതാസമീകരണം:** എംപ്ലോയ്മെന്റ് എക്സ്ചേഞ്ചിൽ തൊഴിൽ രജിസ്ട്രേഷനായി യോഗ്യതാസമീകരണം നൽകുന്നു

### 31.2 സൈനികരുടെ ധീരതയും വിശിഷ്ടസേവനവും കണക്കിലെടുത്തുള്ള പദ്ധതികൾ

മുഖ്യമന്ത്രിയുടെ സൈനികക്ഷേമനിധി: യുദ്ധത്തിലോ സമാനസഹചര്യങ്ങളിലോ മരിക്കുന്ന ജവാന്മാർക്ക് 10 ലക്ഷം രൂപയും ഗുരുതരമായി പരിക്കേൽക്കുന്നവർക്ക് 5 ലക്ഷം രൂപയും നൽകുന്നു.

### 31.3 സംസ്ഥാനസർക്കാർ നൽകുന്ന സാമ്പത്തികസഹായങ്ങൾ

#### 31.3.1 ഭവനനിർമ്മാണസഹായം

യുദ്ധത്തിൽ കൊല്ലപ്പെടുന്നവരുടെ/സൈനികസേവനത്തിനിടെ മരിക്കുന്നവരുടെ ആശ്രിതർക്കും ശാരീരികാസ്വാസ്ഥ്യങ്ങൾമൂലം സേവനം തുടരാൻ കഴിയാതെ പിരിച്ചയയ്ക്കപ്പെടുന്നവർക്കും സ്വന്തമായി വീടില്ലെങ്കിൽ ഭവനനിർമ്മാണത്തിനു സംസ്ഥാനസർക്കാർ 2,00,000 (രണ്ടു ലക്ഷം) രൂപ സാമ്പത്തികസഹായം നൽകുന്നു. വാർഷികവരുമാനപരിധി 3,00,000 രൂപയിൽ താഴെയായിരിക്കണം. യുദ്ധത്തിൽ കൊല്ലപ്പെട്ടവരുടെ ആശ്രിതർക്കും യുദ്ധത്തിൽ പരിക്കേറ്റ വിമുക്തഭടർക്കും വരുമാനപരിധി ബാധകമല്ല. മുകളിൽ പറഞ്ഞിരിക്കുന്ന വിഭാഗത്തിലുള്ള അപേക്ഷകരുടെ അഭാവത്തിൽ, 60 വയസ്സിനു താഴെയുള്ള, സ്വന്തമായോ ഭാര്യയുടെ പേരിലോ അപേക്ഷാതീയതിവരെ കഴിഞ്ഞ 5 വർഷമായി വീടില്ലാത്ത വിമുക്തഭടരെയും അതതുവർഷത്തെ ഫണ്ടിന്റെ ലഭ്യത അനുസരിച്ച് ഭവനനിർമ്മാണധനസഹായത്തിനായി പരിഗണിക്കും.

#### 31.3.2 രണ്ടാംലോകമഹായുദ്ധസേനാനികൾക്കു സാമ്പത്തികസഹായം

രണ്ടാം ലോകമഹായുദ്ധത്തിൽ പങ്കെടുത്ത (9/1939-നും 4/1946-നും ഇടയിൽ സർവ്വീസിലുണ്ടായിരുന്ന) യോദ്ധാക്കൾക്കും അവരുടെ വിധവകൾക്കും 31.08.2017 മുതൽ പ്രതിമാസം 6000 രൂപ ധനസഹായം നൽകുന്നു. പുനർനിയമനം ലഭിച്ചവരും വാർഷികകുടുംബവരുമാനം 50,000 രൂപയിൽ കൂടുതലുള്ളവരും ഇതിനർഹരല്ല.

#### 31.3.3 ധീരതാപുരസ്കാരങ്ങൾ ലഭിച്ചവർക്കു ക്യാഷ് അവാർഡ്

ധീരതയ്ക്കു ബഹുമതിപുരസ്കാരങ്ങൾ ലഭിക്കുന്നവർക്കു സംസ്ഥാനസർക്കാർ 50 ലക്ഷം രൂപവരെ ക്യാഷ് അവാർഡ് നൽകുന്നു.

#### 31.3.4 എക്സ്പ്രെഷ്യ ഗ്രാന്റ്

26-09-1999-നുമുമ്പ് യുദ്ധത്തിൽ കൊല്ലപ്പെട്ടവരുടെ ആശ്രിതർക്ക് 1,00,000 രൂപവരെയും യുദ്ധത്തിൽ പരിക്കേറ്റവർക്ക് ശാരീരികവൈകല്യത്തിന്റെ സ്വഭാവമനുസരിച്ച് 50,000 രൂപവരെയും എക്സ്പ്രെഷ്യ ഗ്രാന്റായി നൽകുന്നു.

#### 31.3.5 നോൺഗ്യാലന്റി അവാർഡ് ജേതാക്കൾക്കു ക്യാഷ് അവാർഡ്

പരംവിശിഷ്ടസേവാമെഡൽ (PVSM), അതിവിശിഷ്ടസേവാമെഡൽ (AVSM), വിശിഷ്ടസേവാമെഡൽ (VSM), സേനാമെഡൽ (SM), നൗസേനാമെഡൽ (NM), വായുസേനാമെഡൽ (VSM) എന്നീ അവാർഡുകൾ ലഭിച്ചവർക്ക് സംസ്ഥാനസർക്കാരിൽനിന്ന് യഥാ



ക്രമം 1,00,000, 50,000, 25,000 രൂപവീതം ഒറ്റത്തവണ ക്യാഷ് അവാർഡായി നൽകുന്നു. 1962 മുതൽ മുൻകാലപ്രാബല്യമുണ്ട്.

**31.3.6 പ്രാദേശികസേനാ മെഡൽ ജേതാക്കൾക്കു ക്യാഷ് അവാർഡ്**

പ്രാദേശികസേന (Territorial Army) വിഭാഗങ്ങളിലെ റി. എ. ഡക്കറേഷൻസ്/റി. എ. മെഡൽ ലഭിച്ച ആഫീസർമാർക്കും മറ്റുവിഭാഗങ്ങൾക്കും 5,000 രൂപ ക്രമത്തിൽ ക്യാഷ് അവാർഡ് നൽകുന്നു.

**31.3.7 മെറിറ്റ് സ്റ്റോളർഷിപ്പ്**

വിമുക്തഭടരുടെ പഠനത്തിൽ മിടുക്കരായ കുട്ടികൾക്ക് 10-ാം തരം മുതൽ ബിരുദാനന്തര രബിരുദം വരെയുള്ള കോഴ്സുകൾക്ക് 2,500 രൂപമുതൽ 4,000 രൂപവരെ സംസ്ഥാനസർക്കാർ സ്റ്റോളർഷിപ്പ് നൽകുന്നു. (ക്ലാസ് 10: 2500 രൂപ, ക്ലാസ് 11, 12, വി.എച്ച്.എസ്.ഇ., റി.റ്റി.സി. മുതലായവ: 3000 രൂപ, ബിരുദകോഴ്സുകൾ: 3500 രൂപ, ബിരുദാനന്തരബിരുദകോഴ്സുകൾ: 4000 രൂപ). വാർഷികവരുമാനപരിധി മൂന്നുലക്ഷം (18/08/2018 മുതൽ ബാധകം) രൂപയിൽത്താഴെ ആയിരിക്കണം. മുൻവർഷത്തെ വാർഷികപരീക്ഷയിൽ മൊത്തം 50%-ത്തിൽ കുറയാതെ മാർക്കുണ്ടായിരിക്കണം.

**31.3.8 ലംപ്സം ഗ്രാന്റ്/സ്റ്റോളർഷിപ്പ്**

നാഷണൽ ഡിഫൻസ് അക്കാദമിയിലും രാഷ്ട്രീയ ഇൻസ്റ്റ്യൂൻ മിലിട്ടറിയിലും പരിശീലനം ചെയ്യുന്ന കേരളീയരായ കേഡറ്റുകൾക്കു ലംപ്സം ഗ്രാന്റ്/സ്റ്റോളർഷിപ്പ് നൽകുന്നു.

**31.4 സ്റ്റേറ്റ് മിലിട്ടറി ബനവലന്റ് ഫണ്ട്**

**31.4.1 നിർമ്മനരായ വിമുക്തഭടർക്ക് സാമ്പത്തികസഹായം**

നിർമ്മനരായ വിമുക്തഭടരുടെ സാമ്പത്തികബുദ്ധിമുട്ടുകൾ പരിഹരിക്കാനായി 8,000 രൂപ മുതൽ 10,000 രൂപവരെ നിബന്ധനകൾക്കു വിധേയമായി സ്റ്റേറ്റ് മിലിട്ടറി ബനവലന്റ് ഫണ്ടിൽനിന്നു നൽകുന്നു. ജില്ലാ മിലിട്ടറി ബനവലന്റ് ഫണ്ട് വഴി 6,000 രൂപമുതൽ 7,000 രൂപവരെ നൽകും.

**31.4.2 വിവാഹാനുസഹായം**

വിമുക്തഭടരുടെ രണ്ടു പെണ്മക്കൾക്കു വിവാഹത്തിന് 25,000 രൂപ ഗ്രാന്റായി നൽകുന്നു. വാർഷികവരുമാനം 5,00,000 രൂപയിൽത്താഴെ ആയിരിക്കണം.

**31.4.3 അടിയന്തരസാമ്പത്തികസഹായം**

വിമുക്തഭടർക്കോ അവരുടെ ആശ്രിതർക്കോ പെട്ടെന്നുണ്ടാകുന്ന ബുദ്ധിമുട്ടുകൾ പരിഹരിക്കാൻ പ്രത്യേകം പരിഗണിച്ചു സാമ്പത്തികസഹായം നൽകുന്നു. എസ്.എം.ബി. എഫിൽനിന്നുള്ള ഈ സഹായം മുഖ്യമന്ത്രിയും സൈനികക്ഷേമവകുപ്പു മേധാവിയും യഥാക്രമം 50,000 രൂപ, 20,000 രൂപ എന്നീ ക്രമത്തിൽ അനുവദിക്കുന്നു. ജില്ലാ സൈനിക ബോർഡ് തലത്തിൽ 10,000 രൂപ, 5000 രൂപ എന്നീ ക്രമത്തിൽ നൽകാൻ കളക്ടർക്കും ജില്ലാ സൈനികക്ഷേമ ഓഫീസർക്കും അധികാരമുണ്ട്.

**31.4.4 മരണാനന്തരം നൽകുന്ന എക്സ്ട്രാഗ്രേഷ്യ ഗ്രാന്റ്**

വിമുക്തഭടർ മരണമടഞ്ഞാൽ അടിയന്തരസാമ്പത്തികസഹായമായി തൊട്ടടുത്ത ആശ്രിതർക്ക് (വിധവ/അവിവാഹിതയായ മകൾ/മൈനറായ പുത്രൻ) 10,000 രൂപ ധനസഹായം നൽകിവരുന്നു.

**31.4.5 അന്ധതയുള്ള പ്രതിമാസസഹായം**

അന്ധരായ വിമുക്തഭടർക്ക്/വിധവകൾക്ക്/ഭാര്യമാർക്ക്/അന്ധരായ മക്കൾക്ക് 1000 രൂപ വീതം പ്രതിമാസ ധനസഹായം നൽകുന്നു. പെൻഷൻ അല്ലാത്തവർക്ക് 3000 രൂപ പ്രതിമാസ സഹായം നൽകുന്നു.

**31.4.6 വിമുക്തഭടരുടെ മാനസികവൈകല്യമുള്ള കുട്ടികൾക്ക് ധനസഹായം**

വിമുക്തഭടരുടെ മാനസികവൈകല്യമുള്ള കുട്ടികൾക്ക് നിബന്ധനകൾക്ക് വിധേയമായി 3000 രൂപ പ്രതിമാസസഹായം നൽകുന്നു. വാർഷികവരുമാനം 5,00,000 രൂപയിൽ താഴെ ആയിരിക്കണം.

**31.4.7 വിമുക്തഭടരുടെ ശാരീരികവൈകല്യമുള്ള കുട്ടികൾക്ക് ധനസഹായം**

വിമുക്തഭടരുടെ 40 ശതമാനത്തിൽ കുറയാതെ ശാരീരികവൈകല്യമുള്ള കുട്ടികൾക്ക് നിബന്ധനകൾക്ക് വിധേയമായി പ്രതിമാസം 3000 രൂപ ധനസഹായം നൽകുന്നു. വാർഷികവരുമാനം 5,00,000 രൂപയിൽ താഴെ ആയിരിക്കണം.

**31.4.8 പോക്കറ്റ് മണി**

ക്ഷയരോഗ, ക്ഷുരോഗ ആശുപത്രി(sanatoriums)കളിൽ കഴിയുന്ന വിമുക്തഭടരായ അന്തേവാസികൾക്കോ വിമുക്തഭടരുടെ വിധവകൾക്കോ പ്രതിമാസം 2000 രൂപ ധനസഹായം നൽകുന്നു. ഇവർക്ക് കൊതുക്വലയും സൗജന്യമായി നൽകുന്നു.

**31.4.9 ഓണാഘോഷത്തിനു ധനസഹായം**

ക്ഷയരോഗ, ക്ഷുരോഗ സാനിട്ടോറിയങ്ങളിൽ കഴിയുന്ന വിമുക്തഭടർക്ക് ഓണം ആഘോഷിക്കാൻ 2000 രൂപ ഒറ്റത്തവണ സാമ്പത്തികസഹായം നൽകുന്നു.

**31.4.10 മെഡിക്കൽ ആപ്പർ കെയർ ഗ്രാന്റ്**

ക്ഷയം, ക്ഷുരം എന്നീ രോഗങ്ങൾ ബാധിച്ച വിമുക്തഭടർക്ക്, ഇന്ത്യൻ റെഡ്ക്രോസ് സൊസൈറ്റി നൽകുന്ന വൈദ്യശുശ്രൂഷാഗ്രാന്റ് ലഭ്യമല്ലാതാകുമ്പോൾ, എസ്.എം.ബി. എഫിൽനിന്നു മൂന്നുവർഷത്തെ തുടർശുശ്രൂഷക്കായി പ്രതിമാസം 1,500 രൂപ ധനസഹായം നൽകുന്നു.

**31.4.11 തയ്യൽ മെഷീൻ വിതരണം**

ട്രെയ്ലർ ട്രേഡിൽ വിരമിച്ച വിമുക്തഭടർക്കും തയ്യൽ അറിയാവുന്ന വിധവകൾക്കും ഉപജീവനാർത്ഥം സൗജന്യമായി തയ്യൽ മെഷീൻ വിതരണം ചെയ്യുന്നു. വാർഷികവരുമാനം 1,50,000 രൂപയിൽ താഴെയായിരിക്കണം.

**31.4.12 ക്യാൻസർരോഗഗുരൂഷയ്ക്ക് ഗ്രാന്റ്**

ക്യാൻസർരോഗികളായ വിമുക്തഭടർ, വിധവകൾ, വിമുക്തഭടരുടെ ഭാര്യമാർ, എന്നിവർക്കു പ്രതിമാസം 1500 രൂപ വീതം ഒരു വർഷത്തേക്കു സാമ്പത്തികസഹായം നൽകുന്നു. പെൻഷനോ സമാനാനുകൂല്യങ്ങളോ ലഭിക്കാത്തവർക്കു പരമാവധി രണ്ടുവർഷം 3000 രൂപ വീതം സാമ്പത്തികസഹായം നൽകുന്നു.

**31.4.13 വിമുക്തഭടരുടെ കുട്ടികൾക്കു ക്യാഷ് അവാർഡ്**

വിമുക്തഭടരുടെ കുട്ടികളിൽ സ്റ്റേറ്റ്, സി.ബി.എസ്.ഇ., ഐ.സി.എസ്.ഇ. വിഭാഗങ്ങളിൽ പത്താംതരത്തിൽ എല്ലാ വിഷയത്തിനും A+, A1 ഗ്രേഡു കരസ്ഥമാക്കുന്നവർക്കു 3000 രൂപ വീതം ക്യാഷ് അവാർഡ്

വിമുക്തഭടരുടെ കുട്ടികളിൽ സ്റ്റേറ്റ്, സി.ബി.എസ്.ഇ., ഐ.സി.എസ്.ഇ. വിഭാഗങ്ങളിൽ +2/12 ക്ലാസിൽ എല്ലാ വിഷയത്തിനും A+, A1 ഗ്രേഡു കരസ്ഥമാക്കുന്നവർക്കു 5000 രൂപവീതം ക്യാഷ് അവാർഡ്

**31.4.14 വീടു നന്നാക്കാൻ ഗ്രാന്റ്**

കുടുംബവാർഷികവരുമാനം 4,00,000 രൂപയിൽ കുറവുള്ള വിമുക്തഭടർ, വിധവകൾ എന്നിവർക്ക് വീടു നന്നാക്കാൻ 40,000 രൂപ ഒറ്റത്തവണ ഗ്രാന്റായി നൽകുന്നു.

**31.4.15 മത്സരപ്പരീക്ഷയ്ക്കും ഇന്റർവ്യൂവിനുമുള്ള പരിശീലനത്തിനു ധനസഹായം**

മത്സരപ്പരീക്ഷകളിൽ പങ്കെടുക്കുന്നതിനും ഇന്റർവ്യൂ ബോർഡിനെ അഭിമുഖീകരിക്കുന്നതിനുമുള്ള പരിശീലനത്തിനു വിമുക്തഭടർക്കും ആശ്രിതർക്കും യഥാർത്ഥ ഫീസ് തുകയോ പരമാവധി 10,000 രൂപയോ ധനസഹായം നൽകുന്നു.

**31.4.16 വിമുക്തഭടർക്കു കമ്പ്യൂട്ടർ പരിശീലനം**

വിമുക്തഭടർക്കു കമ്പ്യൂട്ടർപരിജ്ഞാനം ലഭ്യമാക്കാൻ ജില്ലാതലത്തിൽ പരിശീലനം നൽകുന്നു.

**31.4.17 പാരാപ്ലജിക് റിഹാബിലിറ്റേഷൻ സെന്ററിലെ അന്തേവാസികൾക്കു സാമ്പത്തികസഹായം**

പാരാപ്ലജിക് റിഹാബിലിറ്റേഷൻ സെന്റർ, പുണെയിലെ അന്തേവാസികളായ വിമുക്തഭടർക്കു പ്രതിമാസം 1000 രൂപ ധനസഹായം നൽകിവരുന്നു. കൂടാതെ തൊട്ടടുത്ത ബന്ധുവിന് വിമുക്തഭടരെ സന്ദർശിക്കാൻ വർഷത്തിലൊരിക്കൽ സെക്കൻഡ് ക്ലാസ് റെയിൽവേ ടിക്കറ്റ് നൽകിവരുന്നു.

**31.4.18 മത്സരപ്പരീക്ഷാപരിശീലനത്തിനു സാമ്പത്തികസഹായം**

മത്സരപ്പരീക്ഷകളായ SET, NET, JRF, ICWA, CA, സിവിൽ സർവ്വീസ് തുടങ്ങിയ പരീക്ഷകളുടെ പരിശീലനക്ലാസ്സുകൾ പൂർത്തിയാക്കുന്ന, 3,00,000 രൂപയിൽത്താഴെ വാർഷികവരുമാനമുള്ള വിമുക്തഭടരുടെ കുട്ടികൾക്ക് 20,000 രൂപ ഒറ്റത്തവണഗ്രാന്റായി നൽകുന്നു.

**31.4.19 എംബ്രോയഡറി മെഷീൻ വിതരണം**

വിമുക്തഭടർക്കും ഭാര്യമാർക്കും വിധവകൾക്കും എംബ്രോയഡറി മെഷീൻ നൽകിവരുന്നു. വാർഷികവരുമാനം 1,50,000 രൂപയിൽ കുറവായിരിക്കണം.

**31.4.20 ഡയാലിസിസിനു സാമ്പത്തികസഹായം**

ഡയാലിസിസിനു വിധേയരാകുന്ന വിമുക്തഭടർക്കും വിധവകൾക്കും ആശ്രിതർക്കും ഓരോ ഡയാലിസിസിനും 1000 രൂപവീതം നിബന്ധനകൾക്കു വിധേയമായി 30,000 രൂപവരെ അനുവദിക്കുന്നു.

**31.4.21 സ്വയംതൊഴിലിനു ധനസഹായം**

വിധവകൾക്കു സ്ത്രീശാക്തീകരണത്തിന്റെ ഭാഗമായി സ്വയംതൊഴിൽ ചെയ്യാൻ നിബന്ധനകൾക്കു വിധേയമായി 10,000 മുതൽ 25,000 വരെരൂപ നൽകുന്നതാണ്.

**31.4.22 അവയവമാറ്റശസ്ത്രക്രിയയ്ക്കു ശേഷം ധനസഹായം**

വൃക്ക, കരൾ, ഇടുപ്പെല്ല്, മുട്ട് എന്നീ അവയവങ്ങൾ മാറ്റുന്ന ശസ്ത്രക്രിയയ്ക്കുശേഷം വിമുക്തഭടർക്കും വിധവകൾക്കും നിബന്ധനകളില്ലാതെ 3000 രൂപ പ്രതിമാസം ഒരു വർഷത്തേക്കു ധനസഹായം നൽകും.

**31.4.23 മെഡിക്കൽ റിലീഫ് ഗ്രാന്റ്**

60 വയസ്സിന് മുകളിലുള്ളവരും രോഗികളും പെൻഷന് അർഹതയില്ലാത്തവരും എക്സ്ട്രാസെർവീസ് മെൻ കോൺട്രിബ്യൂട്ടറി ഹെൽത്ത് സ്കീം (ECHS) -ൽ അംഗമല്ലാത്തവരും വരുമാനം 75,000 രൂപയിൽ താഴെയുള്ളവരും ആയ വിമുക്തഭടർക്കും വിധവകൾക്കും ഫണ്ടിന്റെ ലഭ്യതയനുസരിച്ച് 10,000 രൂപ ഒറ്റത്തവണ ഗ്രാന്റ് നൽകുന്നു.

**31.4.24 സ്വയംസഹായസംഘങ്ങൾക്കു തയ്യൽ, എംബ്രോയഡറി മെഷീൻ**

അഞ്ചോ അതിലധികമോ തൊഴിൽരഹിതരായ വിമുക്തഭടർ, അവരുടെ ഭാര്യമാർ, വിധവകൾ എന്നിവർ അംഗങ്ങളായ സ്വയംസഹായ സംഘങ്ങൾക്കു മൂന്നു തയ്യൽ മെഷീനും രണ്ട് എംബ്രോയഡറി മെഷീനും നിബന്ധനകൾക്കു വിധേയമായി വിതരണം ചെയ്യുന്നു.

**31.4.25 എയിഡ്സ് രോഗികൾക്കു സാമ്പത്തികസഹായം**

എയിഡ്സ് രോഗികളായ വിമുക്തഭടർ, ഭാര്യ, വിധവ, ആശ്രിതരായ മക്കൾ എന്നിവർക്ക് 1500 രൂപ പ്രതിമാസം ധനസഹായമായി നൽകുന്നു.

**31.5 അമാൽഗമേറ്റഡ് ഫണ്ട്**

**31.5.1 സ്റ്റോളർഷിപ്പ്**

വിമുക്തഭടരുടെ മക്കളിൽ സാങ്കേതികവും തൊഴിലധിഷ്ഠിതവുമായ കോഴ്സുകളിൽ പഠിക്കുന്നവർക്കു നിബന്ധനകൾക്കു വിധേയമായി 3,000 രൂപമുതൽ 10,000 രൂപവരെ സ്റ്റോളർഷിപ്പ് വാർഷികവരുമാനം 3,00,000 രൂപയിൽ താഴെയായിരിക്കണം.

**31.5.2 അനാഥരായ കുട്ടികൾക്കു സാമ്പത്തികസഹായം**

വിമുക്തഭടരുടെ അനാഥരായ കുട്ടികൾക്ക് 25 വയസ്സുവരെ പ്രതിമാസം 3000 രൂപക്രമത്തിൽ നിബന്ധനകൾക്കു വിധേയമായി സാമ്പത്തികസഹായം നൽകുന്നു. വാർഷികവരുമാനം 3,00,000 രൂപയിൽത്താഴെ ആയിരിക്കണം.

**31.5.3 സൈനികസ്തുളിൽ പഠിക്കുന്ന കുട്ടികൾക്കു സ്റ്റോളർഷിപ്പ്**

സൈനികസ്തുളിൽ 10-ാം ക്ലാസ്സിൽ പഠിക്കുന്ന കുട്ടികൾക്കു നിബന്ധനകൾ ഒന്നുമില്ലാതെ 10,000 രൂപ ലംപ്സം ഗ്രാന്റ് നൽകുന്നു.

**31.5.4 എൻട്രൻസ് കോച്ചിങ്ങിനു സാമ്പത്തികസഹായം**

എഞ്ചിനീയറിംഗ്, എം.ബി.ബി.എസ് മുതലായവയുടെ പ്രവേശനപ്പരീക്ഷയെഴുതാൻ വിമുക്തഭടരുടെ കുട്ടികൾക്ക് നിബന്ധനകൾക്കു വിധേയമായി 6,000 രൂപക്രമത്തിൽ സാമ്പത്തികസഹായം നൽകുന്നു. വാർഷികവരുമാനം നാലുലക്ഷംരൂപയിൽ കവിയാൻ പാടില്ല. ഒരുവർഷം 300 കുട്ടികൾക്ക് അനുവദിക്കുന്നു.

**31.5.5 വൃദ്ധസദനങ്ങളിലെ വിമുക്തഭടർക്കും വിധവകൾക്കും ധനസഹായം**

സംസ്ഥാനത്തെ അംഗീകൃതവൃദ്ധസദനങ്ങളിൽ താമസിക്കുന്നവരും മറ്റു വരുമാനം ഇല്ലാത്തവരുമായ വിമുക്തഭടർക്കും വിധവകൾക്കും 2,000 രൂപ പ്രതിമാസധനസഹായം നൽകും.

**31.5.6 വിമുക്തഭടർക്കും വിധവകൾക്കും സ്വയംതൊഴിലിനു ധനസഹായം**

പുനരധിവാസത്തിനായി ജില്ലാതലത്തിൽ പുനരധിവാസ കോഴ്സുകൾ സംഘടിപ്പിക്കുന്നു. കോഴ്സ് ഫീസായി ആജ്ഞാനിനു പരമാവധി 10,000 രൂപ നിരക്കിൽ കോഴ്സ് നടത്തുന്ന സ്ഥാപനത്തിന് നൽകുന്നു.

**31.5.7 രണ്ടാംലോകമഹായുദ്ധസൈനികർക്കു ചികിത്സാസഹായം**

നിരലംബരും രോഗികളുമായ രണ്ടാം ലോകമഹായുദ്ധ സേനാനികൾക്ക് 1,000 രൂപ ഒറ്റത്തവണ ഗ്രാന്റായി നൽകുന്നു.

**31.5.8 സ്വയംതൊഴിൽവായ്പയ്ക്കു പലിശസബ്സിഡി**

സ്വയംതൊഴിൽ കണ്ടെത്താൻ അംഗീകൃതബാങ്കുകളിൽനിന്ന് എടുക്കുന്ന വായ്പകൾക്കു പലിശസബ്സിഡി നൽകുന്നു. പലിശയിളവു ലഭിക്കുന്ന വായ്പത്തുകയുടെ പരിധി 3,00,000 രൂപയാണ്.

**31.5.9 സ്വയംതൊഴിൽസംരംഭം തുടങ്ങിയ സ്വയംസഹായസംഘത്തിനു ധനസഹായം**

സ്വയംതൊഴിൽസംരംഭങ്ങൾ തുടങ്ങിയ 20 സ്വയംസഹായസംഘങ്ങൾക്ക് 25,000 രൂപ വീതം ധനസഹായം നൽകുന്നു.

**31.5.10 നികുതിയിളവ്**

വിമുക്തഭടൻ, വിമുക്തഭടന്റെ ഭാര്യ, യുദ്ധത്തിലോ സമാനസാഹചര്യത്തിലോ മരിച്ച ഭടന്റെ മാതാപിതാക്കൾ, അംഗവൈകല്യം സംഭവിച്ച ജവാൻ തുടങ്ങിയവരുടെ പേരിലുള്ളതു

താമസത്തിന് ഉപയോഗിക്കുന്നതുമായ 2000 ച. അടി തറവിസ്തീർണമുള്ള ഒരു വീടിന്റെ നികുതി ഇളവു നൽകുന്നു. ഗവണ്മെന്റിന്റെ പുതിയ ഉത്തരവുപ്രകാരം 2000 ച. അടിക്കു മുകളിലുള്ള വീടുകൾക്ക് 2000 ച. അടിക്കുമേൽ എത്ര അളവുണ്ടോ അതിന്റെ നികുതി ഒടുക്കിയാൽ മതി.

**31.5.11 എക്സ്-സെർവീസ്മെൻ കോൺട്രിബ്യൂട്ടറി ഹെൽത്ത് സ്കീം (ECHS)**

സംസ്ഥാനത്തൊട്ടാകെ 23 ECHS പോളിക്ലിനിക്കുകൾ പ്രവർത്തിക്കാനുള്ള അനുമതിയാണുള്ളത്. അതിൽ 16 എണ്ണം പ്രവർത്തനക്ഷമമായി. ബാക്കി 7 എണ്ണം സ്ഥാപിക്കാൻ നടപടി നടക്കുന്നു.

**31.5.12 വീർനാരികൾക്ക് കാന്റിൻ മുഖേന നാലുചക്രവാഹനം**

ആവശ്യമായ സേവനം പൂർത്തിയാക്കാതെ വീരചരമം അടഞ്ഞ സൈനികരുടെ വീർനാരികൾക്ക് കാന്റിൻ മുഖേന നാലുചക്രവാഹനം വാങ്ങുന്നതിനുള്ള അനുവാദം ലഭിച്ചിട്ടുണ്ട്.

**31.5.13 പരാതിപരിഹാരസെൽ**

വിമുക്തഭടരുടെയും സൈനികരുടെയും കുടുംബാംഗങ്ങളുടെയും പരാതികൾ സമയബന്ധിതമായി പരിഹരിക്കാൻ കളക്ടർ അദ്ധ്യക്ഷനായി എല്ലാ ജില്ലയിലും പരാതിപരിഹാരസെൽ കാര്യക്ഷമമായി പ്രവർത്തിക്കുന്നു.

**31.5.14 സൈനിക റെസ്റ്റ് ഹൗസ്**

എല്ലാ ജില്ലയിലും ആരംഭിക്കേണ്ട സൈനിക റെസ്റ്റ് ഹൗസുകളുടെ ഭാഗമായി ഏഴു സൈനിക സെന്ററുകൾ പ്രവർത്തനയോഗ്യമാക്കി. ബാക്കി ജില്ലകളിൽ സ്ഥലം ലഭ്യമായിടത്ത് സൈനിക റെസ്റ്റ് ഹൗസ് നിർമ്മിക്കാനുള്ള നടപടി നടക്കുന്നു.

**31.6 കേന്ദ്രീയ സൈനിക ബോർഡിന്റെ സാമ്പത്തിക സഹായങ്ങൾ**

**31.6.1 പ്രധാനമന്ത്രിയുടെ സ്റ്റോളർഷിപ്പ്**

വിമുക്തഭടരുടെ മക്കളിൽ പ്രാഹ്വണൽ കോഴ്സുകളിൽ പ്രവേശനം ലഭിക്കുന്നവരിൽ തെരഞ്ഞെടുക്കപ്പെടുന്ന ആൺകുട്ടികൾക്കും പെൺകുട്ടികൾക്കും യഥാക്രമം 2000, 2250 രൂപ വീതം പ്രതിമാസം സ്റ്റോളർഷിപ്പ് നൽകുന്നു. 10, +2 ക്ലാസിൽ 60%-വും തുടർന്ന് ഓരോ വർഷവും 50%-ത്തിൽ കുറയാതെയും മാർക്കു ലഭിക്കുന്നവരിൽനിന്ന് അർഹരെ തെരഞ്ഞെടുക്കും. അപേക്ഷകൾ പ്രതിരോധമന്ത്രാലയത്തിന്റെ ഔദ്യോഗിക വെബ്സൈറ്റായ [www.mod.nic.in](http://www.mod.nic.in)-ൽനിന്നു ഡൗൺലോഡ് ചെയ്യാം. എല്ലാ അധ്യയന വർഷവും സെലക്ഷൻ ലഭിച്ചവർ പേയ്മെന്റ് ഫോം (Renewal Form) നേരിട്ട് കേന്ദ്രീയ സൈനിക ബോർഡ് സെക്രട്ടറിക്ക് ഓൺലൈനായി നല്കണം.

**31.7 രക്ഷാമന്ത്രിയുടെ ഡിസ്ക്രിഷനറി ഫണ്ടിൽനിന്നുള്ള സഹായങ്ങൾ**

സാമ്പത്തികസഹായം ആവശ്യമുള്ള എക്സ്-സെർവീസ്മെൻ, വിധവകൾ, ആശ്രിതർ എന്നിവർക്ക് രക്ഷാമന്ത്രിയുടെ ഡിസ്ക്രിഷനറി ഫണ്ടിൽനിന്നു വിവിധ ആവശ്യങ്ങൾക്കു സാമ്പത്തികസഹായം നൽകുന്നു.

**31.7.1 പെന്യൂരി ഗ്രാന്റ്**

അറുപത്തഞ്ചു വയസ്സി തികഞ്ഞിരിക്കണം. പെൻഷൻ ലഭിക്കാത്തവരായ ഹവിൽദാർ വരെയുള്ളവർക്കു പ്രതിമാസം 4,000 രൂപ.

**31.7.2 വിദ്യാഭ്യാസത്തിനുള്ള ധനസഹായം**

ഹവിൽദാർ റാങ്ക് വരെയുള്ള എക്സ്ട്രാ-സെർവീസ്മെന്റേയോ വിധവകളുടെയോ കുട്ടികൾക്ക് (പരമാവധി 2 കുട്ടികൾക്ക്) പ്രതിമാസം 1000 രൂപ.

**31.7.3 ഓഫീസർ കേഡറ്റ് ഗ്രാന്റ്**

പെൻഷൻ കിട്ടുന്നതും കിട്ടാത്തതുമായ ഹവിൽദാർ റാങ്ക് വരെയുള്ളവർക്കു പ്രതിമാസം 1000 രൂപ.

**31.7.4 100% അംഗവൈകല്യമുള്ള കുട്ടികൾക്കുള്ള ധനസഹായം**

ഹവിൽദാർ റാങ്ക് വരെയുള്ള വിമുക്തഭടരുടെയോ വിധവകളുടെയോ 100 % വികലാംഗരായ കുട്ടികൾക്കു പ്രതിമാസം 1000 രൂപ.

**31.8 പ്രകൃതി ക്ഷോഭത്തിൽ വീടു നശിച്ചാൽ ധനസഹായം**

100 % വികലാംഗരായുള്ള വിമുക്തഭടർക്കും വിധവകൾക്കും (ഹവിൽദാർ റാങ്ക് വരെയുള്ളവർ) അനാഥപ്പെൺകുട്ടികൾക്കും (എല്ലാ റാങ്കിലുള്ളവർക്കും) ഒറ്റത്തവണയായി 20,000 രൂപ സാമ്പത്തികസഹായം.

**31.8.1 പെണ്ണുകളുടെയും വിധവകളുടെയും വിവാഹധനസഹായം**

ഹവിൽദാർ റാങ്ക് വരെയുള്ള വിമുക്തഭടർക്കും വിധവകൾക്കും ഒറ്റത്തവണയായി 50,000 രൂപ (പരമാവധി രണ്ടു പെൺകുട്ടികൾക്ക്).

**31.8.2 ശവസംസ്കാരത്തിനു സാമ്പത്തികസഹായം**

ഹവിൽദാർ റാങ്ക് വരെയുള്ള വിമുക്തഭടർക്ക് 5,000 രൂപ ഒറ്റത്തവണയായി.

**31.8.3 ചികിത്സയ്ക്കുള്ള ധനസഹായം**

പെൻഷൻ ലഭിക്കാത്ത ഹവിൽദാർ റാങ്ക് വരെയുള്ള വിമുക്തഭടർക്കും വിധവകൾക്കും 30,000 രൂപ ഒറ്റത്തവണയായി.

**31.8.4 അനാഥക്കുട്ടികൾക്കുള്ള സാമ്പത്തികസഹായം**

വിമുക്തഭടന്റെ 21 വയസ്സിനു താഴെയുള്ള ആൺകുട്ടികൾക്കും പെൺകുട്ടികൾക്കും (നിയമാനുസൃതമായ കുട്ടികൾ ആയിരിക്കണം) പ്രതിമാസം 1000 രൂപ.

**31.8.5 വിധവകൾക്കു തൊഴിൽപരിശീലനത്തിനു ധനസഹായം**

ഹവിൽദാർ റാങ്ക് വരെയുള്ള വിമുക്തഭടർക്കും വിധവകൾക്കും 20,000 രൂപ ഒറ്റത്തവണയായി.

**31.8.6 ഗുരുതരരോഗങ്ങളുള്ള ധനസഹായം**

പെൻഷൻ ലഭിക്കാത്ത വിമുക്തഭടർക്കും വിധവകൾക്കും (എല്ലാ രാജകുടുംബം) പരമാവധി 1,25,000 രൂപ വരെ; കാൻസറിനും ഡയാലിസിസിനും 75,000 രൂപ ഒരു വർഷത്തിലും.

**31.8.7 വികലാംഗർക്കുള്ള ചലനോപകരണത്തിനു ധനസഹായം**

പെൻഷൻ ആയതിനു ശേഷം സംഭവിച്ച അപകടത്തിൽ വികലാംഗരായ വിമുക്തഭടരിൽ (മുഴുവൻ രാജകുടുംബം) 50 %-ൽ കുറയാതെ ഡിസബിലിറ്റി ഉള്ളവർക്കു ചലനോപകരണങ്ങൾക്ക് 57,500 രൂപ ഒറ്റതവണയായി.

**31.8.8 തൊഴിലുപകരണങ്ങൾ വാങ്ങാനുള്ള ധനസഹായം**

സാങ്കേതികമായി യോഗ്യത നേടിയ വിമുക്തഭടർക്കു ടൂൾ കിറ്റ് വാങ്ങാൻ 8,000 രൂപ ഒറ്റ തവണയായി.

**31.8.9 വീടു നിർമ്മിക്കാനുള്ള ലോണിന്റെ പലിശക്കുള്ള സബ്സിഡി**

യുദ്ധവിധവകൾ, വാർ ഡിസേബിൾഡ്, വാർ ബെറിവ്ഡ് ആൻഡ് ആടിബ്യൂട്ടമ്പ്ൾ പീസ്ട്രൈം ക്യാഷ്യാൽറ്റീസ് (എല്ലാ രാജകുടുംബം) എന്നിവർക്ക് പരമാവധി 1,00,000 രൂപ ഒറ്റത്തവണയായി.

**ആസ്ഥാനത്തെ മേൽവിലാസം:**

ഡയറക്ടർ,  
സൈനികക്ഷേമവകുപ്പ്,  
വികാസ് ഭവൻ,  
തിരുവനന്തപുരം.

ഫോൺ: 0471 2304980  
ഫാക്സ്: 04712304980  
വീട്: 0471 2472401  
മൊബൈൽ ഫോൺ: 9447030498  
ഓഫീസ്: 0471 2303654, 2302655  
ഇ-മെയിൽ (ഓഫീസ്): [dswkerala@gmail.com](mailto:dswkerala@gmail.com)  
വെബ്സൈറ്റ്: <http://www.sainikwelfarekerala.org>

**മറ്റു വെബ്സൈറ്റുകളും ഓഫീസുകളും റെസ്റ്റ് ഹൗസുകളും:**

സെക്രട്ടറി, കേന്ദ്രീയ സൈനിക ബോർഡ്: <http://www.desw.gov.in>  
ഡയറക്ടറേറ്റ് ജനറൽ ഓഫ് റീസെറ്റിൽമെന്റ്: <http://www.dgrindia.com>



**31.9 DETAILS OF ZILA SAINIK OFFICES**

	Postal Address	Telephone & email ID
1	Zila Sainik Welfare Office Vanchiyoor, Thiruvanthapuram - 695035	0471-2472748, zswotvpm@gmail.com
2	Zila Sainik Welfare Office, Civil Station, Kollam - 691013	0474-2792987, zswokollam@gmail.com
3	Zila Sainik Welfare Office, Near Aroma Hotel, Opp. Collectorate, Pathanamthitta - 689645	0468-2222104, zswopta@gmail.com
4	Zila Sainik Welfare Office, Arattuvazhi Road, Alappuzha -688007	0477-2245673, zswoaip@gmail.com
5	Zila Sainik Welfare Office, Sainik Rest House, Opp Poultry farm, Manarcaud PO, Kottayam - 686019	0481-2371187, zswoktym@gmail.com
6	Zila Sainik Welfare Office, 1st floor, Mini Civil Station, Thodupuzha. Iddukki 685584	0486-2222904, zswoidukki@gmail.com
7	Zila Sainik Welfare Office, Civil Station, Kakkanad, Ernakulam 682030	0484-2422239, zswoekm@gmail.com
8	Zila Sainik Welfare Office, Sainik Centre, Poothole, Thrissur 680004	0487-2384037, zswothrissur@gmail.com
9	Zila Sainik Welfare Office, Jainimede, Vadakanthara PO, Palakkad 678012	0491-2971633, zswopalakkad@gmail.com
10	Zila Sainik Welfare Office, Civil Station, Malappuram 676505	0483-2734932, zswompm@gtmail.com
11	Zila Sainik Welfare Office, Balan K Nair Road, Kozhikode 673001	0495-2771881, kkdzsw@gmail.com
12	Zila Sainik Welfare Office, Kilpetta North PO, Wayanad 673122	04936-202668, zswowyd@gmail.com
13	Zila Sainik Welfare Office, Civil Station, Kannur 670002	0497-2700069, zswokannur@gmail.com
14	Zila Sainik Welfare Office, Civil Station PO, Kasargod 671123	0499-4256860, zswoksgd@gmail.com

## 31.10 SAINIK CENTERS (REST HOUSES) IN KERALA

District & Available Rooms	Address	Distance
Thiruvananthapuram 11 Rooms (including 1xAC Room & excluding 9 Bed dormitory)	Sainik Rest House, Vanchiyoor Thiruvananthapuram 695 035 (Near old Collectorate) Ph 0471-2472748, 2471853 Email: <a href="mailto:zswotvpm@gmail.com">zswotvpm@gmail.com</a>	2 Km from Bus Stand 2 Km from Railway Station 7 Km From Trivandrum Airport
Alappuzha 7 Rooms & Sainik Rest House, Arattuvazhi Road, Alappuzha – 688 007 Ph. 0477-2245673 Email: <a href="mailto:zswalp@gmail.com">zswalp@gmail.com</a>	2 Km from Bus Stand 7 Km from railway Station 100 Km from Nedumbassery Airport (Kochi)	
Kottayam 9 Rooms (including 2xAC Room & 12 Bed dormitory)	Sainik Rest house, Thalppadi Manarcaud, Puthuppalli Road Manarcaud PO, Kottayam – 686 019 Ph. 0481 – 2371187 Email: <a href="mailto:zswoktym@gmail.com">zswoktym@gmail.com</a>	8 Km from Bus Stand 9.4 Km from Railway Station 90 Km from Nedumbassery Airport (Kochi)
Ernakulam 14 Rooms (including 1xAC Room & excluding 10 Bed dormitory)	Sainik Rest House, Collecterate PO Kakkanad, Ernakulam Ph. 0484-2422239 Email: <a href="mailto:zswokem@gmail.com">zswokem@gmail.com</a>	11 Km from Bus Stand 16 Km from Railway Station 35 Km from Nedumbassery Airport (Kochi)

District & Available Rooms	Address	Distance
Thrissur 6 Rooms (including 1xAC Room & Excluding 4 Bed dormitory)	Sainik rest House, Poothole Post Thrissur- 680004, Ph 0487 – 2384037 Email: <a href="mailto:zswothrissur@gmail.com">zswothrissur@gmail.com</a>	4 Km from Bus Stand 9 Km from Railway Station 45 Km from Nedumbassery Airport (Kochi)
Malappuram 11 Rooms (including 2xAC Room & excluding 12 Bed dormitory)	Sainik Rest House Behind Kendriya Vidyalaya Civil Station, Malappuram 676 505 Ph. 0483 – 2734932 Email: <a href="mailto:zswompm@gmail.com">zswompm@gmail.com</a>	6 Km from Bus Stand 35 Km from Railway Station 40 Km from Karipur Airport (Calicut)
Kozhikode 16 Rooms (including 1xAC Room) & Sainik Rest House, Balan K Nair Road Kozhikode-001, Ph 0495-2771881 (Near Malabar Christian College) Email: <a href="mailto:kkdzsw@gmail.com">kkdzsw@gmail.com</a>	2.5 Km from Bus Stand 3 Km from Railway Station 25 km from Karipur Airport (Calicut)	

# — 32 —

## റവന്യൂവകുപ്പ്

### 32.1 മുഖ്യമന്ത്രിയുടെ ദുരിതാശ്വാസനിധി

പാവപ്പെട്ട ജനവിഭാഗങ്ങൾക്കുണ്ടാകുന്ന മാതൃകമായ രോഗങ്ങൾക്കു ചികിത്സാധനസഹായം, അപകടമരണങ്ങൾക്ക് ഇരയാകുന്നവർക്ക് അടിയന്തരധനസഹായം, തീപിടിത്തം, ഇടിമിന്നൽ, കടൽക്കോലം എന്നിവമൂലം വാസഗൃഹങ്ങൾ, ഇൻഷുറൻസ് പരിരക്ഷയില്ലാത്ത ചെറുകിടകച്ചവടസ്ഥാപനങ്ങൾ എന്നിവയ്ക്ക് ഉണ്ടാകുന്ന നാശനഷ്ടങ്ങൾക്കു ധനസഹായം, തൊഴിൽക്കുഴപ്പമുണ്ടാകുമ്പോൾ ദുരിതത്തിലാകുന്ന തൊഴിലാളികൾക്കു സൗജന്യരേഷൻ എന്നിങ്ങനെയുള്ള സഹായങ്ങൾ.

**അർഹതാമാനദണ്ഡം:**

1. കുടുംബവാർഷികവരുമാനം ഒരു ലക്ഷം രൂപയിൽ താഴെയായിരിക്കണം. [ജി. ഒ. (കെ.) 144/12/റവ തീയതി 11/04/12]
2. ഒരു വ്യക്തിക്ക് ഒരുതവണ മാത്രമേ ഈ പദ്ധതിപ്രകാരം ധനസഹായം ലഭിക്കട്ടെ. എന്നാൽ മാതൃകരോഗങ്ങൾ (ക്യാൻസർ, വൃക്ക, ഹൃദയസംബന്ധമായ അസുഖങ്ങൾ) ഉള്ളവർക്ക് പ്രത്യേക സാഹചര്യം പരിഗണിച്ച് ഒരിക്കൽ ധനസഹായം ലഭിച്ച രണ്ടു വർഷത്തിനുശേഷം വീണ്ടും അപേക്ഷിക്കാം.
3. അപകടമരണത്തിന്റെ കാര്യത്തിൽ ഒരു വർഷത്തിനുള്ളിൽ ആശ്രിതർ അപേക്ഷിച്ചിരിക്കണം.

**അപേക്ഷിക്കേണ്ട വീഡം:** [www.cmdrf.kerala.gov.in](http://www.cmdrf.kerala.gov.in) എന്ന വെബ്സൈറ്റ് മുഖേന ഓൺലൈനായി.

**അപേക്ഷയോടൊപ്പം വേണ്ട രേഖകൾ:**

1. വരുമാനസർട്ടിഫിക്കറ്റ്
2. അസുഖബാധിതരുടെ കാര്യത്തിൽ നിശ്ചിതമാതൃകയിൽ ആറുമാസത്തിനുള്ളിലുള്ള മെഡിക്കൽ സർട്ടിഫിക്കറ്റ് (ഡോക്ടറുടെ ഒപ്പ്, തീയതി എന്നിവ നിർബ്ബന്ധം)

3. അപകടമരണത്തിന്റെ കാര്യത്തിൽ മരണസർട്ടിഫിക്കറ്റ്, എഫ്.ഐ.ആർ, പോസ്റ്റ് മോർട്ടം റിപ്പോർട്ട് എന്നിവയുടെ പകർപ്പ്.
4. തീപിടിത്തത്തിന്റെ കാര്യത്തിൽ എഫ്.ഐ.ആർ, അഗ്നിശമനസേനയുടെ റിപ്പോർട്ട്.
5. അപേക്ഷകരുടെ സത്യപ്രസ്താവന.

**നടപടിക്രമം:** മാനദണ്ഡങ്ങൾക്കനുസൃതമായി നിശ്ചിതരേഖകൾ സഹിതം വില്ലേജോഫീസിൽ ലഭിക്കുന്ന അപേക്ഷ പരമാവധി രണ്ടുദിവസത്തിനുള്ളിൽ നിർദ്ദിഷ്ടപ്രാഹേര്മയിൽ റിപ്പോർട്ട് ശുപാർശ എന്നിവ സഹിതം മേലധികാരിക്ക് അയയ്ക്കണം. താലൂക്കോഫീസിലും കളക്ടറേറ്റിലും ലഭിക്കുന്ന അപേക്ഷകൾ അന്നുതന്നെ പ്രാഥമികാന്വേഷണത്തിനായി ബന്ധപ്പെട്ട വില്ലേജോഫീസർക്കു കൈമാണം.

സർക്കാരിന്റെയോ കളക്ടറുടെയോ ഉത്തരവിന്റെ അടിസ്ഥാനത്തിൽ നോട്ടീസ് നൽകി തഹസീൽദാർ അർഹരായവർക്കു ചെക്കായി ധനസഹായം വിതരണം ചെയ്യുന്നു.

**ആനുകൂല്യം:** മുഖ്യമന്ത്രിയുടെ ദുരിതാശ്വാസനിധിയിൽനിന്നു ധനസഹായം അനുവദിക്കുന്നതിനുള്ള പരിധി റവന്യൂ (DRFA) വകുപ്പിന്റെ 03.09.2016-ലെ സ.ഉ (കയ്യഴുത്ത്) നം. 492/16/റവ നമ്പർ ഉത്തരവുപ്രകാരം താഴെപ്പറയും പ്രകാരം ഉയർത്തിയിട്ടുണ്ട്:

	നിലവിലുള്ളത് ഉയർത്തിയത്	
കളക്ടർ	2,000	10,000
റവന്യൂമന്ത്രി	5,000	25,000
മുഖ്യമന്ത്രി	1,00,000	3,00,000

### 32.2 ദേശീയകുടുംബക്ഷേമപദ്ധതി (National Family Benefit Scheme NFBS)

**ആനുകൂല്യം:** ദാരിദ്ര്യരേഖയ്ക്കു താഴെയുള്ള കുടുംബത്തിലെ മുഖ്യസംരക്ഷകൻ (പ്രധാന വരുമാനമുണ്ടാക്കി കുടുംബത്തെ സംരക്ഷിച്ചുവരുന്ന വ്യക്തി) മരിച്ചാൽ ആ വ്യക്തിയുടെ ഭാര്യ/ഭർത്താവ്, പ്രായപൂർത്തിയാകാത്ത മക്കൾ, അവിവാഹിതരായ പെൺമക്കൾ, മരിച്ച വ്യക്തിയെ ആശ്രയിച്ചു കഴിയുന്ന അച്ഛനമ്മമാർ എന്നിവർക്ക് 20,000 രൂപ ധനസഹായം. (നം. 27/13/എസ്.ജെ.ഡി തീയതി 28.03.2013)

**അർഹതാമാനദണ്ഡം:**

1. മരിച്ചയാൾ മരണത്തിനുമുമ്പ് മൂന്നുവർഷം കേരളത്തിൽ സ്ഥിരതാമസമായിരിക്കണം.
2. മരിച്ചയാളുടെ പ്രായം 18-വയസ്സിനു മുകളിലും 60-വയസ്സിനു താഴെയും ആയിരിക്കണം.
3. അപേക്ഷകൻ/അപേക്ഷക ദാരിദ്ര്യരേഖയ്ക്കു താഴെയായിരിക്കണം.
4. മരണം സംഭവിച്ച് ഒരുമാസത്തിനകം അപേക്ഷിക്കണം.

**അപേക്ഷിക്കേണ്ട രീതി:**

നിർദ്ദിഷ്ട ഫോമിലുള്ള അപേക്ഷയുടെ രണ്ടുപ്രതി തഹസീൽദാർ മുഖേന കളക്ടർക്കു നൽകണം.

**അപേക്ഷയോടൊപ്പം വേണ്ട രേഖകൾ:**

1. മരണസർട്ടിഫിക്കറ്റ്
2. അപേക്ഷിക്കുന്നയാൾക്കു മരിച്ചയാളുമായുള്ള ബന്ധം തെളിയിക്കുന്ന രേഖ
3. അപേക്ഷിക്കുന്നയാളുടെ സത്യപ്രസ്താവന

**കുറിപ്പ്:** മതിയായ കാരണമുണ്ടെന്നു ബോധ്യപ്പെട്ടാൽ അപേക്ഷിക്കുന്നതിൽ വന്ന കാല താമസം കളക്ടർ മാപ്പാക്കാം.

**നടപടിക്രമം:** മാനദണ്ഡങ്ങൾക്കനുസൃതമായി നിശ്ചിതരേഖകൾസഹിതം വില്ലേജോഫീസിൽ ലഭിക്കുന്ന അപേക്ഷ പരമാവധി രണ്ടുദിവസത്തിനുള്ളിൽ വരുമാനം സാക്ഷ്യപ്പെടുത്തി ശുപാർശസഹിതം മേലധികാരിക്ക് അയയ്ക്കണം. താലൂക്കോഫീസ്, കളക്ടറേറ്റ് എന്നിവിടങ്ങളിൽ ലഭിക്കുന്ന അപേക്ഷകൾ അന്നതന്നെ പ്രാഥമികാന്വേഷണത്തിനായി ബന്ധപ്പെട്ട വില്ലേജോഫീസർക്കു കൈമാറണം.

**32.3 വാഹനാപകടത്തിൽ പെടുന്നവർക്കുള്ള ധനസഹായം**

വാഹനാപകടങ്ങളിൽപ്പെടുന്നവർക്കു സാമൂഹികസുരക്ഷാപദ്ധതി പ്രകാരം നൽകുന്ന ധനസഹായം. ഇൻഷുറൻസ് കമ്പനികളുമായി ചേർന്നാണു കളക്ടർമാർ ധനസഹായം അനുവദിക്കുന്നത്.

**ആനുകൂല്യം:** പരിക്കേറ്റവർക്ക് 500 രൂപ വരെയും മരിച്ചവരുടെ ആശ്രിതർക്ക് 1,000 രൂപ വരെയും ഇടക്കാലാശ്വാസമായി തഹസീൽദാർക്ക് അനുവദിക്കാം. 5,000 രൂപവരെയുള്ള ധനസഹായം ഇൻഷുറൻസ് കമ്പനികളുമായി ചേർന്നു കളക്ടർമാർക്ക് അനുവദിക്കാം. വാഹനം തിരിച്ചറിയാത്ത സാഹചര്യത്തിലും സഹായം ലഭിക്കും.

**ഹാജരാക്കേണ്ട രേഖകൾ:** പൊലീസ് മഹസ്റ്ററും മെഡിക്കൽ സർട്ടിഫിക്കറ്റും.

**32.4 ക്ഷയരോഗികൾക്കുള്ള ധനസഹായം**

നിർമ്മനരായ ക്ഷയരോഗികൾക്കുള്ള ധനസഹായപദ്ധതി.

**ആനുകൂല്യം:** പ്രതിമാസം 1,000 രൂപ ചികിത്സാസഹായം. (10-07-2014ലെ സ. ഉ (സാ.ധ.) നമ്പർ 2352/2014/ആ.ക.വ.)

**അർഹത:**

1. ഒരു വർഷത്തിലധികമായി കേരളത്തിൽ സ്ഥിരതാമസക്കാരായിരിക്കണം.
2. ടി.ബി. ക്ലിനിക്കിലോ ആശുപത്രിയിലോ സാനിട്ടോറിയത്തിലോ പ്രവേശിപ്പിച്ചിട്ടില്ലാത്ത രോഗികൾക്കാണ് അർഹത.
3. വാർഷികവരുമാനപരിധി 1,00,000 രൂപ. (ഉത്തരവ് സ.ഉ.(കൈ) നം.485/2013/ആ.ക.വ തീയതി 13.12.2013).

**അപേക്ഷിക്കേണ്ട രീതി:**

നിശ്ചിത മാതൃകയിലുള്ള അപേക്ഷയിൽ മതിയായ രേഖകൾ സഹിതം വില്ലേജോഫീസ്, താലൂക്കോഫീസ്, കളക്ടറേറ്റ് എന്നിവിടങ്ങളിൽ നൽകാം.

**അപേക്ഷയോടൊപ്പം വേണ്ട രേഖകൾ:**

1. അപേക്ഷയിലെ രോഗിക്കു ക്ഷയരോഗമാണെന്നും അയാൾക്ക് ആറുമാസത്തേക്കെങ്കിലും ചികിത്സ ആവശ്യമാണെന്നുമുള്ള അസിസ്റ്റന്റ് സർജനിൽ കുറയാത്ത മെഡിക്കൽ ഓഫീസറുടെ സാക്ഷ്യപത്രം.
2. വരുമാനസർട്ടിഫിക്കറ്റ്
3. അപേക്ഷിക്കുന്നയാളുടെ സത്യപ്രസ്താവന

**അപേക്ഷിക്കേണ്ട വിധം:** താലൂക്കോഫീസിലോ വില്ലേജോഫീസിലോ അപേക്ഷിക്കണം.

ഒരു വർഷത്തേക്കാണ് പ്രതിമാസധനസഹായം അനുവദിക്കുന്നത്. തുടർന്നുള്ള വർഷങ്ങളിൽ ധനസഹായം ആവശ്യമുള്ളപക്ഷം പുതിയ അപേക്ഷ നൽകണം.

**നടപടിക്രമം:** മാനദണ്ഡങ്ങൾക്കനുസൃതമായി നിശ്ചിതരേഖകൾസഹിതം വില്ലേജോഫീസിൽ ലഭിക്കുന്ന അപേക്ഷ പരമാവധി രണ്ടുദിവസത്തിനുള്ളിൽ നിർദ്ദിഷ്ട പ്രൊഫോർമയിൽ റിപ്പോർട്ട്, ശുപാർശ എന്നിവ സഹിതം മേലധികാരിക്ക് അയയ്ക്കണം. താലൂക്കോഫീസ്, കളക്ടറേറ്റ് എന്നിവിടങ്ങളിൽ ലഭിക്കുന്ന അപേക്ഷകൾ അന്നതന്നെ പ്രാഥമികാന്വേഷണത്തിനായി ബന്ധപ്പെട്ട വില്ലേജോഫീസർക്കു കൈമാറണം.

**32.5 കുഷ്ഠരോഗികൾക്കുള്ള ധനസഹായം**

അഗതികളായ കുഷ്ഠരോഗികൾക്കുള്ള ധനസഹായപദ്ധതി.

**ധനസഹായം:** പ്രതിമാസം 1000 രൂപയാണ് (10-07-2014ലെ സ.ഉ.(സാധാ.)നമ്പർ 2352/2014/ആ.ക.വ.)

**അർഹത:**

1. രണ്ടു വർഷത്തിലധികമായി കേരളത്തിൽ സ്ഥിരതാമസക്കാരായിരിക്കണം.
2. വാർഷികവരുമാനപരിധി 1,00,000 രൂപ. (ഉത്തരവ് സ.ഉ.(കൈ) നം.485/2013/ആ.ക.വ തീയതി 13.12.2013).

**അപേക്ഷിക്കേണ്ട രീതി:** നിശ്ചിത മാതൃകയിലുള്ള അപേക്ഷയിൽ മതിയായ രേഖകൾ സഹിതം വില്ലേജോഫീസ്, താലൂക്കോഫീസ്, കളക്ടറേറ്റ് എന്നിവിടങ്ങളിൽ നൽകാം.

**അപേക്ഷയോടൊപ്പം വേണ്ട രേഖകൾ:**

1. അപേക്ഷയിലെ രോഗിക്കു കുഷ്ഠരോഗമാണെന്നും അയാൾക്കു തുടർചികിത്സ ആവശ്യമാണെന്നുമുള്ള അസിസ്റ്റന്റ് സർജനിൽ കുറയാത്ത മെഡിക്കൽ ഓഫീസറുടെ സാക്ഷ്യപത്രം.
2. വരുമാനസർട്ടിഫിക്കറ്റ്
3. അപേക്ഷിക്കുന്നയാളുടെ സത്യപ്രസ്താവന

**ധനസഹായത്തിന് അർഹതയില്ലാത്തവർ:**

1. പതിവായി യാചകവൃത്തിയിൽ ഏർപ്പെട്ടിട്ടുള്ളവർ.

2. സദാചാരവിരുദ്ധമായ കുറ്റങ്ങൾക്കു ശിക്ഷിക്കപ്പെട്ടവർ.
3. ഗുരുതരമായ കുറ്റങ്ങൾക്ക് ഒരു വർഷത്തിൽക്കൂടുതൽ ജയിൽശിക്ഷ വിധിക്കപ്പെട്ടവർ.
4. സമീപത്തുള്ള എസ്.ഇ.റ്റി. സെന്ററിലോ ആശുപത്രിയിലോ പേരു രജിസ്റ്റർ ചെയ്തിട്ടില്ലാത്തവരും നിർദ്ദിഷ്ടചികിത്സയിൽ കഴിയാത്തവരും.
5. സൗജന്യചികിത്സയും താമസസൗകര്യവും ലഭ്യമാക്കുന്നതും കുഷ്യരോഗചികിത്സയ്ക്കു വേണ്ടി പ്രത്യേകം സജ്ജമാക്കിയിട്ടുള്ളതുമായ ഏതെങ്കിലും സർക്കാരാശുപത്രിയിലോ മറ്റ് അംഗീകൃത ആശുപത്രിയിലോ ചികിത്സക്കു പ്രവേശിക്കപ്പെട്ടിട്ടുള്ളവർ.
6. സംസ്ഥാന ഗവണ്മെന്റോ കേന്ദ്ര ഗവണ്മെന്റോ ഏതെങ്കിലും തദ്ദേശസ്വയംഭരണസ്ഥാപനമോ ഗ്രാന്റ് ലഭിക്കുന്ന മറ്റേതെങ്കിലും അംഗീകൃതസ്ഥാപനമോ ഏർപ്പെടുത്തിയിട്ടുള്ള പദ്ധതി അനുസരിച്ച് എന്തെങ്കിലും ധനസഹായമോ പെൻഷനോ ലഭിക്കുന്നവർ.

**നടപടിക്രമം:** മാനദണ്ഡങ്ങൾക്കനുസൃതമായി നിശ്ചിതരേഖകൾസഹിതം വില്ലേജോഫീസിൽ ലഭിക്കുന്ന അപേക്ഷ പരമാവധി രണ്ടുദിവസത്തിനുള്ളിൽ നിർദ്ദിഷ്ട പ്രൊഫോർമയിൽ റിപ്പോർട്ട്, ശുപാർശ എന്നിവ സഹിതം മേലധികാരിക്ക് അയയ്ക്കണം. താലൂക്കോഫീസ്, കളക്ടറേറ്റ് എന്നിവിടങ്ങളിൽ ലഭിക്കുന്ന അപേക്ഷകൾ അന്നതന്നെ പ്രാഥമികാനുബന്ധത്തിനായി ബന്ധപ്പെട്ട വില്ലേജോഫീസർക്കു കൈമാറണം.

**32.6 ക്യാൻസർരോഗികൾക്കുള്ള ധനസഹായം**

അഗതികളായ ക്യാൻസർരോഗികൾക്കുള്ള ധനസഹായപദ്ധതി.

**ധനസഹായം:** പ്രതിമാസം 1000 രൂപ പെൻഷൻ. (10-07-2014-ലെ സ.ഉ(സാ.യ) നമ്പർ 2352/2014/ആ.ക.വ.)

**അർഹത:**

1. തുടർച്ചയായി രണ്ടുവർഷത്തിൽ കുറയാതെ കേരളത്തിൽ സ്ഥിരതാമസക്കാരായിരിക്കണം.
2. വാർഷികവരുമാനപരിധി 1,00,000 രൂപ. (ഉത്തരവ് സ.ഉ.(കൈ) നം.485/2013/ആ.ക.വ തീയതി 13.12.2013).
3. ഒരു ലക്ഷം രൂപയ്ക്കു താഴെ വാർഷികവരുമാനമുള്ള എല്ലാ ക്യാൻസർരോഗികൾക്കും ക്യാൻസർപെൻഷൻ നൽകാമെന്ന് സ.ഉ.(കൈ) 192/2014/ആ.ക.വ. തീയതി 25/6/2014 പ്രകാരം ഉത്തരവായിട്ടുണ്ട്.

**അപേക്ഷിക്കേണ്ട രീതി:** നിശ്ചിതമാതൃകയിലുള്ള അപേക്ഷയിൽ മതിയായ രേഖകൾ സഹിതം വില്ലേജോഫീസ്, താലൂക്കോഫീസ്, കളക്ടറേറ്റ് എന്നിവിടങ്ങളിൽ നൽകാം.

**അപേക്ഷയോടൊപ്പം വേണ്ട രേഖകൾ:**

1. അപേക്ഷയിലെ രോഗിക്കു ക്യാൻസറാണെന്നതിനു തിരുവനന്തപുരം റീജണൽ ക്യാൻസർ സെന്റർ, മലബാർ ക്യാൻസർ സെന്റർ, കൊച്ചി ക്യാൻസർ സെന്റർ, മെഡിക്കൽ കോളേജുകളിലെ രജിസ്ട്രേഡ് ഓങ്കോളജിസ്റ്റുകൾ, ജില്ലാ/ജനറൽ ആശുപത്രികളിലെ കീമോ തെറാപ്പി (ക്യൂറേറ്റീവ് & പാലിയേറ്റീവ്)/റേഡിയോ തെറാപ്പിയുമായി ബന്ധപ്പെട്ട മെഡിക്കൽ ഓഫീസർമാർ എന്നിവരിലാരെങ്കിലും ചികിത്സ



തേടിയ ആശുപത്രിയുടെ പേരു കൃത്യമായി രേഖപ്പെടുത്തി നൽകുന്ന മെഡിക്കൽ സർട്ടിഫിക്കറ്റ്.

- 2. വരുമാനസർട്ടിഫിക്കറ്റ്
- 3. അപേക്ഷിക്കുന്നയാളുടെ സത്യപ്രസ്താവന

**നടപടിക്രമം:** മാനദണ്ഡങ്ങൾക്കനുസൃതമായി നിശ്ചിത രേഖകൾ സഹിതം വില്ലേജോഫീസിൽ ലഭിക്കുന്ന അപേക്ഷ പരമാവധി രണ്ടുദിവസത്തിനുള്ളിൽ നിർദ്ദിഷ്ട പ്രൊഫോർമയിൽ റിപ്പോർട്ട്, ശുപാർശ എന്നിവ സഹിതം മേലധികാരിക്ക് അയയ്ക്കണം. താലൂക്കോഫീസ്, കളക്ടറേറ്റ് എന്നിവിടങ്ങളിൽ ലഭിക്കുന്ന അപേക്ഷകൾ അന്നതന്നെ പ്രാഥമികാന്വേഷണത്തിനായി ബന്ധപ്പെട്ട വില്ലേജോഫീസർക്കു കൈമാറണം.

**32.7 അവശകലാകാരർക്കുള്ള പെൻഷൻ**

കേരളത്തിൽ അവശതയനുഭവിക്കുന്ന പാവപ്പെട്ട കലാകാരർക്കു പെൻഷൻ.

**ആനുകൂല്യം:** പ്രതിമാസം 750 രൂപ. (സ.ഉ (അച്ചടി) നം.339/2013/ധന തീ: 12.07.2013).

**നടപ്പാക്കുന്നത്:** സാംസ്കാരികവകുപ്പ് ഡയറക്ടറേറ്റ്.

**നടപടിക്രമം:** മാനദണ്ഡങ്ങൾക്കനുസൃതമായി നിശ്ചിതരേഖകൾസഹിതം വില്ലേജോഫീസിൽ ലഭിക്കുന്ന അപേക്ഷ പരമാവധി രണ്ടുദിവസത്തിനുള്ളിൽ നിർദ്ദിഷ്ട പ്രൊഫോർമയിൽ റിപ്പോർട്ട്, ശുപാർശ എന്നിവ സഹിതം മേലധികാരിക്ക് അയയ്ക്കണം. താലൂക്കോഫീസ്, കളക്ടറേറ്റ് എന്നിവിടങ്ങളിൽ ലഭിക്കുന്ന അപേക്ഷകൾ അന്നതന്നെ പ്രാഥമികാന്വേഷണത്തിനായി ബന്ധപ്പെട്ട വില്ലേജോഫീസർക്കു കൈമാറണം.

**32.8 സർക്കസ് കലാകാരർക്കുള്ള പെൻഷൻ**

കേരളത്തിൽ സർക്കസ് തൊഴിലായി സ്വീകരിച്ചവരും അവശതയനുഭവിക്കുന്നവരുമായ പാവപ്പെട്ട കലാകാരന്മാർക്ക്.

**ആനുകൂല്യം:** പ്രതിമാസം 1100 രൂപ. (സ.ഉ (അച്ചടി) നം.339/2013/ധന തീ: 12.07.2013).

**അർഹത:**

- 1. 15 വർഷമെങ്കിലും സർക്കസിൽ പ്രവർത്തിച്ചവരായിരിക്കണം.
- 2. വാർഷികവരുമാനം 36,000 രൂപയിൽ കവിയാരുത്.
- 3. 45 വയസ്സ് പൂർത്തിയായ സർക്കസ്കലാകാരന്മാർ.
- 4. 35 വയസ്സ് പൂർത്തിയായ സർക്കസ്കലാകാരികൾ.
- 5. പത്തു വർഷത്തിൽ കൂടുതൽ കേരളത്തിൽ സ്ഥിരതാമസമാക്കിയ ഇതരസംസ്ഥാന സർക്കസ് കലാകാരർ.

**അപേക്ഷിക്കേണ്ട രീതി:** നിശ്ചിതമാതൃകയിൽ തയ്യാറാക്കിയ അപേക്ഷയിൽ മതിയായ രേഖകൾ സഹിതം വില്ലേജോഫീസ്, താലൂക്കോഫീസ്, കളക്ടറേറ്റ് എന്നിവിടങ്ങളിൽ നൽകാം.

**അപേക്ഷയോടൊപ്പം വേണ്ട രേഖകൾ:**

1. അപേക്ഷകൻ ഏതു സർക്കസ് രൂപവുമായിട്ടാണു ബന്ധപ്പെട്ടിട്ടുള്ളത്, എത്രകാലം പ്രവർത്തിച്ചിരുന്നു, എന്നിവ തെളിയിക്കുന്ന രേഖകൾ/ സാക്ഷ്യപത്രം.
2. വരുമാനസർട്ടിഫിക്കറ്റ്
3. വയസ്സ് തെളിയിക്കുന്ന രേഖ
4. അപേക്ഷിക്കുന്നയാളുടെ സത്യപ്രസ്താവന

**നടപടിക്രമം:** സർക്കസ്കലാകാരർക്കുള്ള പെൻഷൻ അനുവദിക്കുന്ന കേസുകളിൽ തുക വിതരണം ചെയ്യുന്നതിനുള്ള ഉത്തരവും ആവശ്യമായ തുകയും കളക്ടർവഴി ബന്ധപ്പെട്ട തഹസീൽദാർക്കു നൽകുന്നു.

**നടപടിക്രമം:** മാനദണ്ഡങ്ങൾക്കനുസൃതമായി നിശ്ചിത രേഖകൾ സഹിതം വില്ലേജോഫീസിൽ ലഭിക്കുന്ന അപേക്ഷ പരമാവധി രണ്ടുദിവസത്തിനുള്ളിൽ നിർദ്ദിഷ്ട പ്രൊഫോർമയിൽ റിപ്പോർട്ട്, ശുപാർശ എന്നിവ സഹിതം മേലധികാരിക്ക് അയയ്ക്കണം. താലൂക്കോഫീസ്, കളക്ടറേറ്റ് എന്നിവിടങ്ങളിൽ ലഭിക്കുന്ന അപേക്ഷകൾ അന്നുതന്നെ പ്രാഥമികാന്വേഷണത്തിനായി ബന്ധപ്പെട്ട വില്ലേജോഫീസർക്കു കൈമാറണം.

### 32.9 സ്വാതന്ത്ര്യസമരസേനാനികളുടെ മരണാനന്തരച്ചടങ്ങുകൾക്കുള്ള സഹായം

ഇൻഡ്യയുടെ സ്വാതന്ത്ര്യസമരത്തിൽ പങ്കെടുത്ത ധീരദേശാഭിമാനികളുടെ മരണാനന്തരച്ചടങ്ങുകൾക്കായി കളക്ടർ മുഖേന സർക്കാർ 5,000 രൂപ നൽകുന്നു.

## സർക്കാരിന്റെ അപേക്ഷാഫോമുകൾക്കുള്ള വെബ്സൈറ്റ് ലിങ്കുകൾ

എല്ലാ വകുപ്പിന്റെയും അപേക്ഷകൾ: <https://kerala.gov.in/application-forms>

വകുപ്പിന്റെ പേരും അപേക്ഷയെയോ പദ്ധതിയെയോ സൂചിപ്പിക്കുന്ന പദവും ഉപയോഗിച്ചു തിരഞ്ഞെടുത്ത് ആവശ്യമുള്ള ഫോം ഈ വെബ്സൈറ്റിൽനിന്നു കണ്ടുപിടിക്കാം. ഫോമുകളുടെ പട്ടിക 10 ഫോമുകൾ വീതമുള്ള പേജുപേജായി നോക്കാനും ഈ സൈറ്റിൽ സൗകര്യമുണ്ട്. വകുപ്പുകളുടെ അക്ഷരക്രമത്തിലാണ് ഫോമുകൾ ചേർത്തിട്ടുള്ളത്.

മുഖ്യമന്ത്രിയുടെ പൊതുജന പരാതി പരിഹാര സംവിധാനം: <https://cmo.kerala.gov.in/>  
വില്ലേജ്, താലൂക്ക് ഓഫീസുകളിൽനിന്നു വിവിധ സേവനങ്ങൾ ലഭിക്കാനുള്ള പൊതു അപേക്ഷാ ഫോം: <https://edistrict.kerala.gov.in/commonForm.jsp>

മുഖ്യമന്ത്രിയുടെ ദുരിതാശ്വാസ നിധിയിൽ അപേക്ഷിക്കാൻ: [www.cmdrf.kerala.gov.in/](http://www.cmdrf.kerala.gov.in/)  
സങ്കടഹർജിസേവനങ്ങൾ ലഭിക്കാനുള്ള പൊതു അപേക്ഷാഫോം (പൊതു ഇനം, പ്രമുഖ ഇനം, സുതാര്യകേരളം തുടങ്ങിയവയിലൂടെ):

<https://edistrict.kerala.gov.in/commonForm.jsp>

ഇ-ഭരണത്തിനുള്ള വിവിധ മൊബൈൽ ഫോൺ ആപ്ലിക്കേഷൻ: <http://apps.nic.in/apps/government/edistrict-kerala>

### 33.1 തദ്ദേശഭരണവകുപ്പുവഴിയുള്ള ചില പെൻഷനുകളുടെ അപേക്ഷാഫോമുള്ള ലിങ്കുകൾ

കർഷകത്തൊഴിലാളിപെൻഷൻ (Agriculture Labour Pension): <https://welfarepension.lsgkerala.gov.in/Application%20form/alp.pdf>

വാർദ്ധക്യപെൻഷൻ:

<https://welfarepension.lsgkerala.gov.in/Application%20form/IGNOAPS.pdf>

മാനസികവെല്ലുവിളി നേരിടുന്നവർക്കുള്ള പെൻഷൻ:

<https://welfarepension.lsgkerala.gov.in/Application%20form/IGNDPS.pdf>

ശാരീരികവെല്ലുവിളി നേരിടുന്നവർക്കുള്ള പെൻഷൻ:

<https://welfarepension.lsgkerala.gov.in/Application%20form/IGNDPS.pdf>

50 വയസുകഴിഞ്ഞ അവിവാഹിതർക്കുള്ള പെൻഷൻ (Pension for unmarried women above 50 years):

<https://welfarepension.lsgkerala.gov.in/Application%20form/UNWP.pdf>

വീധവാപെൻഷൻ:

<https://welfarepension.lsgkerala.gov.in/Application%20form/IGNWPS.pdf>

**33.1.1 സംസ്ഥാനസർക്കാരുമായുള്ള പണമിടപാടുകൾക്ക്**

ഇ-പേയ്മെന്റുകൾക്ക്: <http://ebt.kerala.gov.in/>

**33.2 ചില വകുപ്പുകളിലേക്കും പദ്ധതികളിലേക്കും ഈ സൈറ്റിൽനിന്നുള്ള ലിങ്കുകൾ**

കൃഷിവകുപ്പ്:

<http://ebt.kerala.gov.in/index.php/home/index1/020/AGR>

കൃഷിവകുപ്പുസബ്സിഡികൾ:

<http://ebt.kerala.gov.in/index.php/home/brdsch/020/AGR>

ഹോർട്ടികൾച്ചർ മിഷൻ:

<http://ebt.kerala.gov.in/index.php/home/brdsch/020/SHS>

സാംസ്കാരികവകുപ്പ്:

<http://ebt.kerala.gov.in/index.php/home/index1/130/KKP>

കലാകാരപെൻഷൻ:

<http://ebt.kerala.gov.in/index.php/home/brdsch/130/KKP>

വിദ്യാഭ്യാസവകുപ്പ്:

<http://ebt.kerala.gov.in/index.php/home/index1/16A/ASP>

അഡീഷണൽ സ്പീൽ അക്വിസിഷൻ പ്രോഗ്രാം (ASAP):

<http://ebt.kerala.gov.in/index.php/home/brdsch/16A/ASP>

റബറല്ലാദനപ്രോത്സാഹനപദ്ധതി:

<http://ebt.kerala.gov.in/index.php/home/index1/RUB/RUB>

റബർകർഷകർക്കുള്ള സബ്സിഡി:

<http://ebt.kerala.gov.in/index.php/home/brdsch/RUB/RUB>

ദേശീയസമ്പാദ്യവകുപ്പ്:

<http://ebt.kerala.gov.in/index.php/home/index1/NSD/RTA>

ഏജൻ്റ്മാരുടെ പ്രതിഫലവും ക്ഷേമവും:

<http://ebt.kerala.gov.in/index.php/home/brdsch/NSD/RTA>

ഇൻസ്റ്റിറ്റ്യൂട്ട് ഓഫ് മാനേജ്മെൻ്റ് ഇൻ ഗവണ്മെൻ്റ്:

<http://ebt.kerala.gov.in/index.php/home/index2/IMG/OAP/TPG>

ഭരണപരമായ മറ്റു പണമിടപാടുകൾ:

<http://ebt.kerala.gov.in/index.php/home/brdsch/IMG/OAP>

പരിശീലനപരിപാടികൾ:

<http://ebt.kerala.gov.in/index.php/home/brdsch/IMG/TPG>

പട്ടികജാതിവികസനവകുപ്പ്:

<http://ebt.kerala.gov.in/index.php/home/index2/650/UCO/PSC/UPG>

ശുചിത്വമില്ലാത്ത തൊഴിലുകളിൽ ഏർപ്പെട്ടിരിക്കുന്നവർക്കുള്ള പ്രിമെട്രിംഗ് സ്റ്റോളർഷിപ്പ്:

<http://ebt.kerala.gov.in/index.php/home/brdsch/650/UCO>

പട്ടികജാതിക്കാർക്കുള്ള പ്രിമെട്രിംഗ് സ്റ്റോളർഷിപ്പുകൾ:

<http://ebt.kerala.gov.in/index.php/home/brdsch/650/PSC>

പട്ടികജാതിവിദ്യാർത്ഥികളുടെ നിലവാരമുയർത്തൽ:

<http://ebt.kerala.gov.in/index.php/home/brdsch/650/UPG>

സാമൂഹികനീതിവകുപ്പ്:

<http://ebt.kerala.gov.in/index.php/home/index1/680/KSM>

സാമൂഹികസുരക്ഷാമിഷൻ:

<http://ebt.kerala.gov.in/index.php/home/brdsch/680/KSM>

സാങ്കേതികവിദ്യാഭ്യാസവകുപ്പ്:

<http://ebt.kerala.gov.in/index.php/home/index1/DTE/TRA>

സാങ്കേതികവിദ്യാഭ്യാസപരീക്ഷാക്കണ്ട്രാളർ:

<http://ebt.kerala.gov.in/index.php/home/brdsch/DTE/TRA>

തദ്ദേശഭരണവകുപ്പിൻ്റെ നീക്കുകളും ഫീസുകളും:

<http://tax.lsgkerala.gov.in/epayment/LoginPage.php>

# അടിയന്തരസാഹചര്യത്തിൽ വിളിക്കാൻ പൊലീസിന്റെ ഫോൺ നമ്പരുകൾ

## 1 വനിതാ ഹെൽപ്ലൈൻ നമ്പരുകൾ

1. തിരുവനന്തപുരം സിറ്റി: 1091 / 9995399953
2. തിരുവനന്തപുരം റൂറൽ: 0470-2620800
3. കൊല്ലം സിറ്റി: 1091 / 0474-2764579
4. കൊല്ലം റൂറൽ: 0474-2456030
5. പത്തനംതിട്ട: 1091 / 0468-2325352
6. ഇടുക്കി — തൊടുപുഴ: 1091 / 0486-2229100
7. ഇടുക്കി — കട്ടപ്പന: 9497932403
8. ആലപ്പുഴ: 1091 / 0477-2237474
9. കോട്ടയം: 1091 / 0481-2561414
10. കൊച്ചി സിറ്റി: 1091 / 0484-2359708
11. എറണാകുളം റൂറൽ: 1091 / 0484-2623399
12. തൃശൂർ സിറ്റി: 1091 / 0487-2441897
13. തൃശൂർ റൂറൽ: 1091 / 0487-2363602
14. പാലക്കാട്: 1091 / 0491-2504850
15. മലപ്പുറം: 1091 / 0483-2734830
16. കോഴിക്കോട് സിറ്റി: 1091 / 0495-2724143
17. കോഴിക്കോട് റൂറൽ: 1091 / 0496-2517767
18. വയനാട്: 1091 / 0493-6206127
19. കണ്ണൂർ : 1091 / 0497-2764046
20. കാസർകോട്: 1091 / 04994-257591

## 2 പൊലീസ് വനിതാസെൽ നമ്പരുകൾ

1. സംസ്ഥാന വനിതാസെൽ (തിരുവനന്തപുരം): 0471-2338100

2. വനിതാപൊലീസ് സ്റ്റേഷൻ (തിരുവനന്തപുരം): 0471-2321555:
3. തിരുവനന്തപുരം സിറ്റി: 9497987014
4. തിരുവനന്തപുരം റൂറൽ: 9497987029
5. വനിതാസെൽ, കൊല്ലം സിറ്റി: 9497960853
6. വനിതാസെൽ, കൊല്ലം റൂറൽ: 9497990326
7. വനിതാസെൽ, പത്തനംതിട്ട: 9497987057
8. ആലപ്പുഴ: 0477-2237848
9. വനിതാസെൽ, കോട്ടയം: 0481-2584299
10. വനിതാസെൽ, ഇടുക്കി: 04862-236600
11. വനിതാസെൽ, കൊച്ചി സിറ്റി: 0484-2780084
12. എറണാകുളം റൂറൽ: 0484-2624001
13. തൃശൂർ സിറ്റി: 0487-2420000
14. തൃശൂർ റൂറൽ: 0487-2364202
15. വനിതാസെൽ, പാലക്കാട്: 0491-2501727
16. വനിതാസെൽ, മലപ്പുറം: 0483-2734830
17. കോഴിക്കോട് സിറ്റി: 0495 - 2724420
18. കോഴിക്കോട് റൂറൽ: 0496-2517767
19. വനിതാസെൽ, വയനാട്: 04936-207600
20. വനിതാസെൽ, കണ്ണൂർ: 0497-2713350
21. കാസർകോട്: 9497987223
22. പൊലീസ് കൺട്രോൾ റൂം (എല്ലാ ജില്ലയുടെയും): 100
23. കേരള ഹൈവേ പൊലീസ് ഹെൽപ്പ്ലൈൻ നമ്പർ: 9846 100 100
24. കേരള റെയിൽവേ പൊലീസ് ഹെൽപ്പ്ലൈൻ നമ്പർ 9846 200 100
25. കേരള പൊലീസ് മോനിറ്ററിങ് റൂം : 0471-2556699, 2556600
26. ചൈൽഡ് ഹെൽപ്പ്ലൈൻ: 1098
27. ക്രൈം സ്റ്റോപ്പർ: 1090
28. പിങ്ക് പൊലീസ് പട്രോൾ: 1515
29. പൊലീസ് ചീഫ് കൺട്രോൾ റൂം: 0471-2722500 / 9497900999
30. വാട്സാപ്പ് മെസേജ് നമ്പർ : 9747001099

# സൂചിക

1-8 ക്ലാസ്സുകളിലെ പ്രത്യേകപരിഗണന വേണ്ട കുട്ടികൾക്കുള്ള സാമ്പത്തികസഹായം, 180

Sainik Centers (Rest Houses) In Kerala, 298

Zila Sainik Offices, 297

അംഗപരിമിതർക്കുള്ള വിവാഹധനസഹായം, 264

അംഗീകൃത ഹോസ്റ്റൽ ലഭ്യമല്ലാത്തവർക്കുള്ള ആനുകൂല്യം, 144

അംബേദ്കർ ഗ്രാമം, 152

അംശദാന മിതവ്യയ പദ്ധതി, 52

അക്കൗണ്ടൻസി കോഴ്സുകൾക്കുള്ള സ്കോളർഷിപ്പ്, 130

അക്രമത്തിനിരയായവരുടെ പുനരധിവാസം, 278

അഗ്രഹാരങ്ങളുടെയും ജീർണ്ണാവസ്ഥയിലായ പരമ്പരാഗതവിട്ടുകളുടെയും അറ്റകുറ്റപ്പണികളും പുനരുദ്ധാരണവും, 233

അഡ്വക്കേറ്റ് ഗ്രാന്റ്, 170

അനാഥമന്ദിരങ്ങൾക്കും മറ്റു ധർമ്മസ്ഥാപനങ്ങൾക്കുമുള്ള ധനസഹായം, 278

അനുബന്ധത്തൊഴിലാളി ക്ഷേമപദ്ധതികൾ, 224

അനുബന്ധത്തൊഴിലാളികളുടെ പെൺമക്കളുടെ വിവാഹധനസഹായം, 226

അനുബന്ധമത്സ്യത്തൊഴിലാളിയുടെ മരണത്തിൽ ആശ്രിതർക്കുള്ള ധനസഹായം, 224

അപകടാഘൃലം ഉണ്ടാകുന്ന താൽക്കാലികാവശതയ്ക്ക് ആശ്വാസധനസഹായം, 216

അപേക്ഷിക്കേണ്ട വിധം, 51

അപ്പർ സെക്കന്ററി സ്കോളർഷിപ്പ്, 176

അമാൽഗമേറ്റഡ് ഫണ്ട്, 292

അമ്പതു വയസിനു മുകളിലുള്ള അവിവാഹിതകൾക്കുള്ള പെൻഷൻ, 81

അമ്മയും കുഞ്ഞും പദ്ധതി, 1

അയ്യങ്കാളി തൊഴിലുറപ്പ് പദ്ധതി, 76

അയ്യങ്കാളി മെമ്മോറിയൽ ടാലന്റ് സേർച്ച് ആൻഡ് ഡവലപ്മെന്റ് പദ്ധതി, 159

അരിവാൾ രോഗത്തിനുള്ള ധനസഹായം, 163

അവശകലാകാരർക്കുള്ള പെൻഷൻ, 305

അശരണരായ സഹകാരികൾക്കുള്ള ആശ്വാസനിധി, 253

അസംഘടിത മേഖലയിലെ തൊഴിലാളികൾക്കുള്ള പെൻഷൻ, 99

അസംഘടിത സ്ത്രീത്തൊഴിലാളി പ്രസവാനുകൂല്യപദ്ധതി, 101

അസംഘടിതമേഖലയിലെ ദിവസവേതനക്കാരുടെ ആശ്വാസക്ഷേമപദ്ധതി, 102



- അൻപതാം വയസ്സ് സൂക്ഷ്മമായി പഠിക്കുന്നവർക്ക് ട്യൂഷൻ ഫീസ് റി ഇംബേഴ്സ്മെന്റ്, 141
- ആം ആദ്മി ബിമാ യോജന, 121
- ആം ആദ്മി ബിമയോജന, 223
- ആംഗ്ലോ ഇൻഡ്യൻ പെൺകുട്ടികൾക്കുള്ള സ്കോളർഷിപ്പ്, 175
- ആടുവളർത്തൽ പദ്ധതി, 235
- ആത്മ-കേന്ദ്രപദ്ധതി, 28
- ആരോഗ്യം, 162
- ആരോഗ്യകിരണം പദ്ധതി, 2
- ആരോഗ്യവകുപ്പ്, 1
  - ക്ഷേമപദ്ധതികൾ
    - അമ്മയും കുഞ്ഞും പദ്ധതി, 1
    - ആരോഗ്യകിരണം പദ്ധതി, 2
    - ജനനി ശിശു സുരക്ഷാകാര്യക്രമം, 1
    - ജനനിസുരക്ഷ യോജന, 2
    - ഡിസ്ട്രിക്ട് ഏർജി ഇന്റർവെൻഷൻ സെന്റർ, 5
    - രാഷ്ട്രീയ ബാൽ സ്വാസ്ഥ്യ കാര്യക്രമം, 3
    - സൊസൈറ്റി ഫോർ മെഡിക്കൽ അസിസ്റ്റൻസ് റൂ ടി പൂവർ, 6
  - ജനനി ശിശു സുരക്ഷാകാര്യക്രമം
    - ഗർഭിണികൾക്കുള്ള അവകാശങ്ങൾ, 1
    - നവജാതശിശുക്കൾക്കുള്ള അവകാശങ്ങൾ, 1
  - ധനസഹായം
    - കാരുണ്യ ബനവലന്റ് ഫണ്ട് ചികിത്സാസഹായപദ്ധതി, 10
- ആവാസ്-ഇൻഷുറൻസ്, 102
- ആശ്വാസകിരണം പദ്ധതി, 257
- ആഷ പദ്ധതി (Assisted Scheme for Handicrafts Artisans — ASHA), 248
- ഇമ്പിച്ചിബാവ ഭവനനിർമ്മാണപദ്ധതി, 128
- ഇമ്പിച്ചിബാവ ഭവനപുനരുദ്ധാരണപദ്ധതി, 128
- ഇൻഡസ്ട്രിയൽ ട്രെയിനിങ് ഇൻസ്റ്റിറ്റ്യൂട്ടുകൾ, 147
- ഇൻഡ്യയ്ക്കു വെളിയിൽ പഠിക്കുന്നവർക്കുള്ള ധനസഹായം, 147
- ഇൻസെന്റിവ് റ്റു ഗേൾസ് ഫോർ സെക്കൻഡറി എജ്യൂക്കേഷൻ, 177
- ഇൻസ്റ്റിറ്റ്യൂട്ട് ഫോർ സിവിൽ സർവ്വീസ് എക്സാമിനേഷൻ ട്രെയിനിങ് സൊസൈറ്റി, 148
- ഇൻസ്പെക്ടർ അവാർഡ്, 181
- ഈവനിങ് കോഴ്സ് പഠിക്കുന്നവർക്കു ധനസഹായം, 146
- ഉച്ചക്ഷേമ പരിപാടിയും പാൽ, മുട്ട വിതരണവും, 179
- ഉത്തേജന പലിശയിളവ് പദ്ധതി, 254
- ഉദ്യോഗാർത്ഥികൾക്കു യാത്രാബത്ത, 154
- ഉന്നതവിദ്യാഭ്യാസ പ്രോൽസാഹന പദ്ധതി, 227
- ഉന്നതവിദ്യാഭ്യാസപ്രോൽസാഹനപദ്ധതി, 221
- ഉരുൾപൊട്ടൽ ബാധിത/സാധ്യതാ പ്രദേശങ്ങൾ സംരക്ഷിക്കാൻ പദ്ധതി, 197
- ഉരുട്ടു ഒന്നാം ഭാഷ ക്യാമ്പ് അവാർഡ്, 131
- ഉല്പന്നപ്രദർശനവിപണനമേള (ഗട്ടിക), 155
- ഉത്പാദനപ്രചോദനപരിപാടി, 52
- ഊതകൂട്ടങ്ങൾ ചേരാൻ സഹായം, 165
- എംപ്ലോയബിലിറ്റി എൻഹാൻസ്മെന്റ് പ്രോഗ്രാം, 171
- എക്സ്പ്രെസ്സ് ഗ്രാന്റ്, 288
- എക്സ്പ്രെസ്സ് ഷെഡ്യൂൾ, 251
- ഹയർ സെക്കൻഡറി ഉന്നതവിജയത്തിനു ക്യാമ്പ് അവാർഡ്, 218, 225
- എസ്റ്റേറ്റ് തൊഴിലാളികളുടെ ദുരിതാശ്വാസപദ്ധതി, 100
- എൻ.സി.സി. കേന്ദ്രങ്ങൾക്കുള്ള സാമ്പത്തികാനുകൂല്യങ്ങൾ, 11

എൻ.സി.സി. വകുപ്പ്, 11  
ധനസഹായം

എൻ.സി.സി. കേന്ദ്രകൾക്കുള്ള സാമ്പത്തികാനുകൂല്യങ്ങൾ, 11  
എൻജിനീയറിങ്ങ് മെഡിക്കൽ പ്രാഥമികപ്രവേശനച്ചെലവിനു ഗ്രാന്റ്, 145  
എൻഡോസ്മെന്റൽ ദുരിതബാധിതരുടെയും ബന്ധുക്കളുടെയും വിദ്യാർത്ഥികൾക്കുള്ള വിദ്യാഭ്യാസധനസഹായം, 265

എൻഡോസ്മെന്റൽ ദുരിതബാധിതരുടെ പുനരധിവാസപദ്ധതികൾ, 265

ഏറ്റവും പിന്നാക്കമായ പട്ടികവർഗ്ഗക്കാർക്കുള്ള തൊഴിൽപരിശീലനം, 165

ഒ.ഇ.സി. പോസ്റ്റ്മെട്രിക് വിദ്യാഭ്യാസാനുകൂല്യം, 169

ഒ.ഇ.സി. പ്രീമെട്രിക് സ്കോളർഷിപ്പ്, 168

ഒ.ബി.സി. പോസ്റ്റ്മെട്രിക് സ്കോളർഷിപ്പ്, 169

ഒ.ബി.സി. പ്രീമെട്രിക് സ്കോളർഷിപ്പ്, 168

ഒരു വിട്ടിൽ ഒരു തിരി, 50

ഓട്ടോമൊബൈൽ മേഖലയിൽ തൊഴിൽപരിശീലനം, 172

ഓവർസീസ് സ്കോളർഷിപ്പ്, 170

കടം എഴുതിത്തള്ളുന്ന പദ്ധതി, 164

കണ്ടൽക്കാടുകളുടെ സംരക്ഷണത്തിനുള്ള ധനസഹായപദ്ധതി, 241

കപ്പാസിറ്റി ബിൽഡിംഗ്, 126

കമ്മ്യൂണിറ്റി കോളേജ്, പാലക്കാട്, 148

കയർ ഉൽപ്പാദനവും വിപണന പ്രചോദനവും, 13

കയർ തൊഴിലാളി പെൻഷൻ, 16

കയർ വില്പനയ്ക്കുള്ള വിപണിവികസനസഹായം, 14

കയർ വ്യവസായത്തിൽ യന്ത്രവത്കരണം, 13

കയർ സംഘങ്ങളിൽ സർക്കാരിന്റെ ഓഹരിപങ്കാളിത്തം, 14

കയർവകുപ്പ്, 13

ധനസഹായം

കയർ ഉൽപ്പാദനവും വിപണന പ്രചോദനവും, 13

കയർ വില്പനയ്ക്കുള്ള വിപണിവികസനസഹായം, 14

കയർ വ്യവസായത്തിൽ യന്ത്രവത്കരണം, 13

കയർ സംഘങ്ങളിൽ സർക്കാരിന്റെ ഓഹരിപങ്കാളിത്തം, 14

പെൻഷൻ

കയർ തൊഴിലാളി പെൻഷൻ, 16

കരകൗശലവിദഗ്ദ്ധരുടെ വാർദ്ധക്യകാലപെൻഷൻ, 248

കർഷകത്തൊഴിലാളി പെൻഷൻ, 80

കറവയന്ത്രവിതരണപദ്ധതി, 235

കലകളിൽ ശോഭിക്കുന്ന കട്ടികൾക്കുള്ള ധനസഹായപദ്ധതി, 179

കലാവിദ്യാർത്ഥികൾക്കു സഹായം, 146

കലാസാംസ്കാരികസ്ഥാപനങ്ങൾക്കുള്ള ധനസഹായം, 281

കായിക-യുവജനകാര്യലയം, 17

ധനസഹായം

കായികോപകരണങ്ങൾ വാങ്ങാൻ, 17

കോച്ചിങ് ക്യാമ്പിൽ പങ്കെടുക്കാൻ, 17

മത്സരങ്ങൾ സംഘടിപ്പിക്കാൻ, 17

കായികവിനോദമത്സരവിജയികൾക്കു പ്രോത്സാഹനപദ്ധതി, 222

കായികോപകരണങ്ങൾ വാങ്ങാൻ, 17

കാരുണ്യ ഡെപ്പോസിറ്റ് സ്കീം, 268

കാരുണ്യ ബനവലന്റ് ഫണ്ട് ചികിത്സാധനസഹായപദ്ധതി, 191

കാരുണ്യ ബനവലന്റ് ഫണ്ട് ചികിത്സാസഹായപദ്ധതി, 10

കാരുണ്യം പദ്ധതി, 188

കാർഷികവൈദ്യുതി സൗജന്യം, 44

കാവുകൾക്കുള്ള ധനസഹായ പദ്ധതി, 240

കാർഷിക ഇൻഷുറൻസ്, 45

കാർഷികവായ്പ, 45

കാർഷികവിജ്ഞാനവ്യാപനം, 28

കഞ്ഞികൈകളിൽ കോഴിക്കുഞ്ഞു പദ്ധതി, 238

കുടുംബശ്രീ, 85

കുടുംബശ്രീ ആസ്ഥാനം, 98

പ്രാദേശികസാമ്പത്തികപ്രവർത്തനം - സൂക്ഷ്മസാമ്പത്തികപ്രവർത്തനങ്ങൾക്കുള്ള പിന്തുണകൾ, 85

സമ്പാദ്യ-വായ്പാപദ്ധതി

പലിശസബ്സിഡി, 85

പ്രാദേശികസാമ്പത്തികവികസനം വിവിധ ഉപജീവനപദ്ധതികളിലൂടെ, 86

മാച്ചിങ് ഗ്രാന്റ്, 85

റിവോൾവിങ് ഫണ്ട്, 85

വിവിധയിനം സൂക്ഷ്മസംരംഭപദ്ധതികൾ, 90

വശീകരണലിറ്റി റിഡക്ഷൻ ഫണ്ട്, 85

സാമ്പത്തിക-സാങ്കേതിക സഹായങ്ങൾ

ഇന്നവേഷൻ ഫണ്ട്, 91

കമ്മ്യൂണിറ്റി എന്റർപ്രൈസസ് ഫണ്ട് (സിഇഎഫ്), 91

കുടുംബശ്രീ സൂക്ഷ്മസംരംഭങ്ങൾക്കായുള്ള സാമ്പത്തികസഹായങ്ങൾ, 90

ക്രെഡിറ്റ് മാന്റേജ്മെന്റ് ഫണ്ട്, 90

ടെക്നോളജി അപ്ഗ്രേഡേഷൻ ഫണ്ട്, 92

ടെക്നോളജി ഫണ്ട്, 91

രണ്ടാംഘട്ടധനസഹായം, 91

കുടുംബസംവിധാനത്തിന് ധനസഹായം, 227

കുടുംബസംവിധാനപദ്ധതിക്കുള്ള ധനസഹായം, 218

കുട്ടനാട്ടിൽ നടപ്പിലാക്കുന്ന ജൈവകൃഷിയും ഉത്തമകൃഷിമുറകളും പദ്ധതി, 27

കുഷ്യരോഗികൾക്കുള്ള ധനസഹായം, 303

കുടുംബശ്രീ

സമ്പാദ്യ-വായ്പാപദ്ധതി

കുടുംബശ്രീ സ്ത്രീസുരക്ഷ ബിമാ യോജന, 85

കൃഷിവകുപ്പ്, 20, 28, 44, 45

കൃഷിവകുപ്പ്

ആത്മ-കേന്ദ്രപദ്ധതി, 28

കാർഷികവൈദഗ്ദ്ധ്യ സൗജന്യം, 44

കാർഷിക ഇൻഷുറൻസ്, 45

കാർഷികവായ്പ, 45

കർഷകപ്പെൻഷൻ, 45

ധനസഹായം

കാർഷികവിജ്ഞാനവ്യാപനം, 28

കുട്ടനാട്ടിൽ നടപ്പിലാക്കുന്ന ജൈവകൃഷിയും ഉത്തമകൃഷിമുറകളും പദ്ധതി, 27

ജൈവകൃഷിയും ഉത്തമകാർഷികമുറകളും (ജി.എ.പി.), 26

തെങ്ങുകൃഷിപദ്ധതികൾ, 24

നെൽകൃഷിപ്പദ്ധതികൾ, 20

പച്ചക്കറി വികസന പദ്ധതി, 21

മണ്ണിന്റെ ആരോഗ്യപരിപാലനവും ഉല്പാദനക്ഷമത ഉയർത്തലും, 27

മറ്റു പദ്ധതികൾ, 44

സുഗന്ധവ്യഞ്ജനവിളകളുടെ വികസനത്തിനുള്ള പദ്ധതികൾ, 25

കെ.എസ്.എസ്.ഐ.എ. ഗ്രാന്റ് ഇൻ എയ്ഡ്, 249

കെ.എൽ.ഡി. ബോർഡ്, 237

- കെപ്കോ ആശ്രയ പദ്ധതി, 238
- കെപ്കോ വനിതാമിത്രം, 238
- കെസ്റ്റു 99, 123
- കേന്ദ്രീയ സൈനിക ബോർഡിന്റെ സാമ്പത്തിക സഹായങ്ങൾ, 294
- കേരള അബ്കാരിത്തൊഴിലാളി ക്ഷേമനിധി, 103
- കേരള അസംഘടിതത്തൊഴിലാളി സാമൂഹികസുരക്ഷ, 117
- കേരള ആഭരണത്തൊഴിലാളി ക്ഷേമനിധി, 110
- കേരള ഈറ്റ, കാട്ടുവള്ളി, തഴ തൊഴിലാളി ക്ഷേമനിധി, 104
- കേരള ഓട്ടോമൊബൈൽ തൊഴിലാളിക്ഷേമപദ്ധതി, 119
- കേരള ഓട്ടോറിക്ഷാത്തൊഴിലാളി ക്ഷേമനിധി, 118
- കേരള കള്ളച്ചെത്തുതൊഴിലാളി ക്ഷേമനിധി, 112
- കേരള കശുവണ്ടിത്തൊഴിലാളി ആശ്വാസക്ഷേമനിധി, 107
- കേരള കടിയേറ്റത്തൊഴിലാളി ക്ഷേമനിധി, 120
- കേരള കൈത്തറിത്തൊഴിലാളി ക്ഷേമനിധി, 108
- കേരള കർഷകത്തൊഴിലാളി ക്ഷേമനിധി, 104
- കേരള ചുമട്ടുതൊഴിലാളി (സ്റ്റാറ്റേർഡ് വിഭാഗം) ക്ഷേമപദ്ധതി, 119
- കേരള ചുമട്ടുതൊഴിലാളി ക്ഷേമനിധി, 108
- കേരള ചുമട്ടുതൊഴിലാളി ക്ഷേമപദ്ധതി, 119
- കേരള ചെറുകിടതോട്ടം തൊഴിലാളി ക്ഷേമനിധി, 114
- കേരള തയ്യൽത്തൊഴിലാളി ക്ഷേമനിധി, 113
- കേരള തൊഴിലാളി ക്ഷേമനിധി, 111
- കേരള നിർമ്മാണത്തൊഴിലാളി ക്ഷേമനിധി, 105
- കേരള ബീഡി-സിഗാർ തൊഴിലാളി ക്ഷേമനിധി, 105
- കേരള മദ്രസ്സാധ്യാപക ക്ഷേമനിധി, 132
- കേരള മദ്രസ്സാധ്യാപക പെൻഷൻ, 132
- കേരള മോട്ടോർത്തൊഴിലാളി ക്ഷേമനിധി, 112
- കേരള ഷോപ്സ് & കൊമേഴ്സ്യൽ എസ്റ്റാബ്ലിഷ്മെന്റ് തൊഴിലാളി ക്ഷേമനിധി, 116
- കേരള സംസ്ഥാന ഭാഗ്യക്കുറി ഏജൻ്റുമാരുടെയും വില്പനക്കാരുടെയും ക്ഷേമനിധി, 118
- കേരള സംസ്ഥാന ഭാഗ്യക്കുറി ഏജൻ്റുമാരുടെയും വില്പനക്കാരുടെയും ക്ഷേമനിധിബോർഡ്, 193
- കേരള സഹകരണ ഡെപ്യൂസിറ്റ് ഗ്യാരന്റി ഫണ്ട് ബോർഡ്, 256
- കേരള സഹകരണ വികസന ക്ഷേമനിധിബോർഡ്, 255
- കേരള സ്റ്റേറ്റ് എംപ്ലോയീസ് പെൻഷൻ ബോർഡ്, 254
- കേരള സ്റ്റേറ്റ് കോ-ഓപ്പറേറ്റീവ് എംപ്ലോയീസ് വെൽഫെയർ ബോർഡ്, 254
- കേരളസംസ്ഥാന പൗൾടിവികസന കോർപ്പറേഷൻ (കെപ്കോ), 238
- കൈത്തറിമേഖലയിലെ സാങ്കേതികവിദ്യ ഉയർത്തുന്നതിനും സാങ്കേതികവിദ്യകൾ കൈത്തറിയെക്കൂകാർക്കു കൈമാറ്റം ചെയ്യുന്നതിനുള്ള പദ്ധതി, 53
- കൈത്തറിയും ടെക്സ്റ്റൈൽസും, 49
- ധനസഹായം
  - അംഗദാന മിതവ്യയ പദ്ധതി, 52
  - അപേക്ഷിക്കേണ്ട വിധം, 51
  - ഉത്പാദനപ്രചോദനപരിപാടി, 52
  - ഒരു വീട്ടിൽ ഒരു തനി, 50
  - കൈത്തറിമേഖലയിലെ സാങ്കേതികവിദ്യ ഉയർത്തുന്നതിനും സാങ്കേതികവിദ്യകൾ കൈത്തറിയെക്കൂകാർക്കു കൈമാറ്റം ചെയ്യുന്നതിനുള്ള പദ്ധതി, 53
  - ഡൈഹൗസ് നവീകരണഗ്രാന്റ്, 49
  - തിരിയനബന്ധോപകരണങ്ങൾ വാങ്ങാനും നവീകരിക്കാനുമുള്ള ധനസഹായം, 52
  - പ്രാഥമിക കൈത്തറിസംഘങ്ങൾക്കുള്ള സർക്കാർ ഓഹരിപങ്കാളിത്തം, 51
  - മഹാത്മാഗാന്ധി ബങ്കർ ബീമാ (ഇൻഷുറൻസ്) യോജന, 52
  - യുവ വിവ്, 50

വ്യക്തിഗതനെയ്യുകാർക്കുള്ള ഗ്രാന്റ്, 50  
സഹകരണസംഘങ്ങൾക്ക് നവീകരണഗ്രാന്റ്, 49  
സ്വയംതൊഴിൽ സഹായപദ്ധതി, 51  
ഹാൻഡ്‌ലും മാർക്ക്, 53

കൈത്താണ്ട് (അനാഥർക്കുള്ള ധനസഹായം), 164

കൈവല്യ പദ്ധതി, 126

കോച്ചിങ് ക്യാമ്പിൽ പങ്കെടുക്കാൻ, 17

ക്യാൻസർ സുരക്ഷ, 258

ക്യാൻസർരോഗികൾക്കുള്ള ധനസഹായം, 304

ക്ഷയരോഗികൾക്കുള്ള ധനസഹായം, 302

ക്ഷീരവികസനവകുപ്പ്, 54

ക്ഷേത്രപ്രവേശനവിളംബരസ്മാരക സ്റ്റോളർഷിപ്പ്, 145

ക്ഷേമപദ്ധതികൾ, 1-3, 5, 6, 100-105, 107, 108, 110-114, 116-122, 129, 132, 133, 135, 152-156, 162, 164, 165,  
178-183, 193-196, 205, 207-212, 218, 221, 222, 224, 230-238, 247-249, 253-256, 258-265,  
268, 269, 276, 278, 283, 284, 287, 297, 298, 300, 301

ആരോഗ്യവകുപ്പ്

അമ്മയും കുഞ്ഞും പദ്ധതി, 1

ആരോഗ്യകിരണം പദ്ധതി, 2

ജനനി ശിശു സുരക്ഷാകാര്യക്രമം, 1

ജനനിസുരക്ഷ യോജന, 2

ഡിസ്ട്രിക്ട് ഏർജി ഇന്റർവെൻഷൻ സെന്റർ, 5

രാഷ്ട്രീയ ബാൽ സ്വാസ്ഥ്യ കാര്യക്രമം, 3

സെസൈറ്റി ഫോർ മെഡിക്കൽ അസിസ്റ്റൻസ് റൂ ടി പൂവർ, 6

തൊഴിലും നൈപുണ്യവും വകുപ്പ്, 121, 122

അസംഘടിത സ്ത്രീത്തൊഴിലാളി പ്രസവാനുജ്ഞപദ്ധതി, 101

ആം ആദ്മി ബീമാ യോജന, 121

എസ്റ്റേറ്റ് തൊഴിലാളികളുടെ ദുരിതാശ്വാസപദ്ധതി, 100

കേരള അബ്കാരിത്തൊഴിലാളി ക്ഷേമനിധി, 103

കേരള അസംഘടിതത്തൊഴിലാളി സാമൂഹികസുരക്ഷ, 117

കേരള ആരോഗ്യത്തൊഴിലാളി ക്ഷേമനിധി, 110

കേരള ഈറ്റ, കാട്ടുവള്ളി, തഴ തൊഴിലാളി ക്ഷേമനിധി, 104

കേരള ഓട്ടോമൊബൈൽ തൊഴിലാളിക്ഷേമപദ്ധതി, 119

കേരള ഓട്ടോറിക്ഷാത്തൊഴിലാളി ക്ഷേമനിധി, 118

കേരള കള്ളപ്പൊതുതൊഴിലാളി ക്ഷേമനിധി, 112

കേരള കളവുവണ്ടിത്തൊഴിലാളി ആശ്വാസക്ഷേമനിധി, 107

കേരള കടിയേറ്റത്തൊഴിലാളി ക്ഷേമനിധി, 120

കേരള കൈത്തറിത്തൊഴിലാളി ക്ഷേമനിധി, 108

കേരള കർഷകത്തൊഴിലാളി ക്ഷേമനിധി, 104

കേരള ചുമട്ടുതൊഴിലാളി (സ്റ്റാറ്റേർഡ് വിഭാഗം) ക്ഷേമപദ്ധതി, 119

കേരള ചുമട്ടുതൊഴിലാളി ക്ഷേമനിധി, 108

കേരള ചുമട്ടുതൊഴിലാളി ക്ഷേമപദ്ധതി, 119

കേരള ചെറുകിടതോട്ടം തൊഴിലാളി ക്ഷേമനിധി, 114

കേരള തയ്യൽത്തൊഴിലാളി ക്ഷേമനിധി, 113

കേരള തൊഴിലാളി ക്ഷേമനിധി, 111

കേരള നിർമ്മാണത്തൊഴിലാളി ക്ഷേമനിധി, 105

കേരള ബീഡി-സിഗാർ തൊഴിലാളി ക്ഷേമനിധി, 105

കേരള മോട്ടോർത്തൊഴിലാളി ക്ഷേമനിധി, 112

കേരള ഷോപ്പിംഗ് & കോമേഴ്സ്യൽ എസ്റ്റാബ്ലിഷ്മെന്റ് തൊഴിലാളി ക്ഷേമനിധി, 116

കേരള സംസ്ഥാന ഭാഗ്യദേവി എജ്യൂമന്റൽസർവ്വീസ് വില്ലേജ്കമ്മ്യൂണിറ്റി ക്ഷേമനിധി, 118

- മരംകയറ്റത്തൊഴിലാളി ക്ഷേമപദ്ധതി, 100
- രാഷ്ട്രീയ സാമ്പദ്യ ബിമാ യോജന, 120
- വേതനസുരക്ഷാപദ്ധതി, 102
- ന്യൂനപക്ഷക്ഷേമവകുപ്പ്
  - കേരള മദ്രസ്സാധ്യാപക ക്ഷേമനിധി, 132
  - ന്യൂനപക്ഷ യുവജനതയ്ക്കുള്ള സൗജന്യപരിശീലനകേന്ദ്രങ്ങളും ഉപകേന്ദ്രങ്ങളും, 135
  - സംസ്ഥാന ന്യൂനപക്ഷവികസന ധനകാര്യ കോർപ്പറേഷൻ, 133
  - സൗജന്യ വൃശ്ചിതവകിസന-കരിയർ ഗൈഡൻസ് പരിശീലനം, 129
- പട്ടികജാതിവികസനവകുപ്പ്
  - അംബേദ്കർ ഗ്രാമം, 152
  - ഉല്പന്നപ്രദർശനവിപണനമേള (ഗദ്ദിക), 155
  - ഡോ.ബി.ആർ.അംബേദ്കർ മാദ്ധ്യമ അവാർഡ്, 155
  - ദുർബലവിഭാഗങ്ങൾക്കുള്ള പ്രത്യേക പുനരധിവാസപദ്ധതി, 153
  - പട്ടികജാതിവികസനമന്ത്രിയുടെ ദുരിതാശ്വാസനിധി, 154
  - ഭൂരഹിതപുനരധിവാസപദ്ധതി, 153
  - വിജ്ഞാൻവാടി, 155
  - സാമൂഹിക ഐക്യദാർഢ്യ പക്ഷാചരണം, 154
  - സാഹിത്യശില്പശാല, 156
  - സർഗോത്സവം, 155
- പട്ടികവർഗ്ഗവികസനവകുപ്പ്
  - ആരോഗ്യം, 162
  - ഏറ്റവും പിന്നാക്കമായ പട്ടികവർഗ്ഗക്കാർക്കുള്ള തൊഴിൽപരിശീലനം, 165
  - ഗോത്രവാത്സല്യനിധി, 164
  - പട്ടികവർഗ്ഗ പ്രൊമോട്ടർമാർ, 165
  - പട്ടികവർഗ്ഗ സമഗ്ര ആരോഗ്യസുരക്ഷ, 162
- പൊതുവിദ്യാഭ്യാസവകുപ്പ്
  - ഇൻസ്പെയർ അവാർഡ്, 181
  - ഉച്ചക്ഷേണ പരിപാടിയും പാൽ, മുട്ട വിതരണവും, 179
  - ഗിഫ്റ്റ് ചിൽഡ്രൻ പ്രോഗ്രാം, 181
  - ദേശീയ അധ്യാപകക്ഷേമഹൗണ്ടേഷൻ, 183
  - ദേശീയ മൽസരങ്ങൾ, 183
  - സംസ്ഥാന സ്കൂൾ അകാട്ടിക് ചാമ്പ്യൻഷിപ്പ്, 182
  - സംസ്ഥാന സ്കൂൾ കലോത്സവം, 181
  - സംസ്ഥാന സ്കൂൾ ഗയിംസ് ചാമ്പ്യൻഷിപ്പ്, 182
  - സോണൽ ഗയിംസ്, 182
  - സ്കീം ഫോർ പ്രൊവൈഡിങ് ക്വാളിറ്റി എഡ്യൂക്കേഷൻ ഇൻ മദ്രസ, 178
  - സൗജന്യ സ്കൂൾ യൂണിഫോം പദ്ധതി, 180
  - ഹെർമിറ്റേജ്, 183
- ഭാഗ്യക്കുറിവകുപ്പ്
  - കേരള സംസ്ഥാന ഭാഗ്യക്കുറി ഏജൻ്റമാരുടെയും വില്പനക്കാരുടെയും ക്ഷേമനിധിബോർഡ്, 193
  - ഭാഗ്യക്കുറി ക്ഷേമനിധി: ഉപരിപഠനത്തിനുള്ള സ്റ്റോളർഷിപ്പ്, 194
  - ഭാഗ്യക്കുറി ക്ഷേമനിധി: പ്രഖ്യാപിത അലവൻസ്, 196
  - ഭാഗ്യക്കുറി ക്ഷേമനിധി: വിദ്യാഭ്യാസ അവാർഡ്, 195
- മത്സ്യബന്ധനവകുപ്പ്
  - അനുബന്ധത്തൊഴിലാളി ക്ഷേമപദ്ധതികൾ, 224
  - ഉന്നതവിദ്യാഭ്യാസപ്രോത്സാഹനപദ്ധതി, 221
  - ഹയർ സെക്കൻഡറി ഉന്നതവിജയത്തിനു ക്യാഷ് അവാർഡ്, 218
  - കായികവിനോദമത്സരവിജയികൾക്കു പ്രോത്സാഹനപദ്ധതി, 222
  - ബാങ്കിംഗ് പരിക്ഷാപരിശീലനം, 208

- ഭൂഹിതമത്സ്യത്തൊഴിലാളികൾക്കു കെട്ടിടസമുച്ചയം നിർമ്മിച്ചു നൽകുന്ന പദ്ധതി, 205
- മത്സ്യത്തൊഴിലാളി ഭവനപുനരുദ്ധാരണപദ്ധതി, 207
- മത്സ്യത്തൊഴിലാളികളുടെ മക്കൾക്ക് കുറിയർ ഗൈഡൻസ്, 207
- മത്സ്യബോർഡ് നേരിട്ടു നടപ്പാക്കുന്ന പദ്ധതികൾ, 212
- മരിച്ച മത്സ്യത്തൊഴിലാളികളുടെ മക്കളെ ദത്തെടുത്ത് ഉന്നതവിദ്യാഭ്യാസം നൽകുന്ന പദ്ധതി, 211
- മെഡിക്കൽ എൻടൻസ്, 210
- വിദ്യാതീരം, 207
- സിവിൽ സർവ്വീസ് പരീക്ഷാപരിശീലനം, 209
- മൂന്നാക്കസമുദായക്ഷേമ കോർപ്പറേഷൻ (സമൂഹത്തി)
  - അഗ്രഹാരങ്ങളുടെയും ജീർണ്ണാവസ്ഥയിലായ പരമ്പരാഗതവിടുക്കളുടെയും അറ്റകുറ്റപ്പണികളും പുനരുദ്ധാരണവും, 233
  - നൈപുണ്യസമൂഹത്തി, 232
  - വിദ്യാസമൂഹത്തി, 230
  - വിദ്യാസമൂഹത്തി - ബാങ്ക്, പി. എസ്. സി., മറ്റു മത്സരപ്പരീക്ഷകൾക്കുള്ള പരിശീലനസഹായപദ്ധതി, 232
  - വിദ്യാസമൂഹത്തി - മത്സരപ്പരീക്ഷാ പരിശീലനസഹായപദ്ധതി, 231
  - വിദ്യാസമൂഹത്തി - മെഡിക്കൽ/ എൻജിനീയറിങ് പരിശീലനസഹായപദ്ധതി, 231
  - വിദ്യാസമൂഹത്തി - സിവിൽ സർവ്വീസ് പരീക്ഷാപരിശീലനസഹായപദ്ധതി, 232
  - വിദ്യാസമൂഹത്തി - സ്റ്റോളർഷിപ്പുകൾ, 230
  - സംരക്ഷണസമൂഹത്തി, 232
- മുഗസംരക്ഷണവകുപ്പ്
  - ആടുവളർത്തൽ പദ്ധതി, 235
  - കുറവയന്ത്രവിതരണപദ്ധതി, 235
  - കുഞ്ഞുകൈകളിൽ കോഴിക്കുഞ്ഞത് പദ്ധതി, 238
  - കെപ്കോ ആശ്രയ പദ്ധതി, 238
  - കെപ്കോ വനിതാമിത്രം, 238
  - കേരളസംസ്ഥാന പൗൾട്രിവികസന കോർപ്പറേഷൻ (കെപ്കോ), 238
  - കർഷകർക്കു നഷ്ടപരിഹാരം, 236
  - ഗോവർദ്ധിനി — കന്നുകുട്ടിപരിപാലനപദ്ധതി, 234
  - ഗോസമൃദ്ധി — സമഗ്ര കന്നുകാലി ഇൻഷുറൻസ് പദ്ധതി, 235
  - ജില്ലാ വെറ്ററിനറി കേന്ദ്രങ്ങളിൽനിന്നു ലഭിക്കുന്ന സേവനങ്ങൾ, 236
  - താരാവുവളർത്തൽ പദ്ധതി, 235
  - നഗരപ്രദേശങ്ങളിൽ കൂടുകളിൽ കോഴിവളർത്തൽ പദ്ധതി, 235
  - മാംസാവശ്യത്തിനു പോത്തുകുട്ടിവളർത്തൽ പദ്ധതി, 237
  - വ്യാവസായികാടിസ്ഥാനത്തിൽ ആടുവളർത്തൽ പദ്ധതി, 236
  - സ്കൂൾ പൗൾട്രി ക്ലബ്ബ്, 234
- റവന്യൂ വകുപ്പ്
  - ദേശീയകുടുംബക്ഷേമപദ്ധതി (National Family Benefit Scheme NFBS), 301
  - മുഖ്യമന്ത്രിയുടെ ദുരിതാശ്വാസനിധി, 300
- വിനോദസഞ്ചാരവകുപ്പ്
  - ഗ്രാസഫലി പൈതൃകസംരക്ഷണപദ്ധതി, 247
- വ്യവസായം, കരകൗശലം
  - ആഷ പദ്ധതി (Assisted Scheme for Handicrafts Artisans — ASHA), 248
  - കരകൗശലവിദഗ്ദ്ധരുടെ വാർദ്ധക്യകാലപെൻഷൻ, 248
  - സംരംഭകത്വവികസന ക്ലബ്ബുകൾ, 249
  - സംരംഭകസഹായപദ്ധതി, 249
- സഹകരണവകുപ്പ്
  - അശരണരായ സഹകാരികൾക്കുള്ള ആശ്വാസനിധി, 253
  - ഉത്തേജന പലിശയിളവ് പദ്ധതി, 254

- കേരള സഹകരണ ഡെവ്ലോപ്മെന്റ് ഗ്യാരന്റി ഫണ്ട് ബോർഡ്, 256
- കേരള സഹകരണ വികസന ക്ഷേമനിധിബോർഡ്, 255
- കേരള സ്റ്റേറ്റ് എംപ്ലോയീസ് പെൻഷൻ ബോർഡ്, 254
- കേരള സ്റ്റേറ്റ് കോ-ഓപ്പറേറ്റീവ് എംപ്ലോയീസ് വെൽഫെയർ ബോർഡ്, 254
- നെൽക്കർഷകർക്കുള്ള പലിശരഹിതവായ്പ, 253
- റിസ്ക് ഫണ്ട് പദ്ധതി ആനുകൂല്യങ്ങൾ, 255

സാമൂഹികനീതിവകുപ്പ്

- എൻഡോസൾഫാൻ ദുരിതബാധിതരുടെ പുനരധിവാസപദ്ധതികൾ, 265
- കാരുണ്യ ഡെവ്ലോപ്മെന്റ് സ്കീം, 268
- ക്യാൻസർ സുരക്ഷ, 258
- താലോലം, 258
- താലോലം/ക്യാൻസർസുരക്ഷ കൗൺസിലർമാർ, 259
- മറ്റുവിഭാഗങ്ങൾക്കുള്ള പദ്ധതികൾ, 276
- വയോമിത്രം പദ്ധതി, 262
- വി-കെയർ (WE-CARE), 268
- വിശപ്പരഹിതനഗരം (ഹംഗർഫ്രീ സിറ്റി) പദ്ധതി, 263
- വൃദ്ധജനങ്ങൾക്കുള്ള പദ്ധതികൾ, 269
- വൈകല്യനിർണ്ണയ മെഡിക്കൽ സർട്ടിഫിക്കേഷൻ, 264
- ശ്രുതിതരംഗം — കോക്ലിയാർ ഇംപ്ലാന്റേഷൻ പദ്ധതി, 260
- സ്ത്രീകൾക്ക് എന്റെ കൂട് പദ്ധതി, 278
- സ്ത്രീശക്തി വികസന സുരക്ഷാ പദ്ധതി, 268
- സ്നേഹസ്മരണം, 262
- സ്നേഹഹൃദയം പദ്ധതി, 261
- സ്റ്റേറ്റ് ഇനിഷിയേറ്റീവ് ഓൺ ഡിസെബിലിറ്റീസ്, 265
- സൗജന്യ ചികിത്സ ലഭിക്കുന്ന ആശുപത്രികൾ, 258

സിവിൽ സപ്ലൈസ് വകുപ്പ്

- താലൂക്ക് സപ്ലൈ ഓഫീസുകൾ മുഖേന ലഭിക്കുന്ന സേവനങ്ങൾ, 284
- റേഷൻ വ്യാപാരികൾക്കു ക്ഷേമനിധി, 284
- റേഷൻകടവഴിയുള്ള സാധനങ്ങളുടെ പ്രതിമാസ വിതരണത്തോട്, 283
- സൈനികക്ഷേമവകുപ്പ്
  - Sainik Centers (Rest Houses) In Kerala, 298
  - Zila Sainik Offices, 297
  - വിമുക്തഭടരുടെ ക്ഷേമ, പുനരധിവാസ പദ്ധതികൾ, 287

ക്ഷേമപദ്ധതികൾ, 128

ന്യൂനപക്ഷക്ഷേമവകുപ്പ്

- ഇമ്പിച്ചിബാവ ഭവനപുനരുദ്ധാരണപദ്ധതി, 128
- കർഷകപ്പെൻഷൻ, 45
- കർഷകർക്കു നഷ്ടപരിഹാരം, 236
- ഗവൺമെന്റ് ഓഫ് ഇന്ത്യ സ്റ്റോളർഷിപ്പ്, 146
- ഗിഫ്റ്റ് ചിൽഡ്രൻ പ്രോഗ്രാം, 181
- ഗുരുതരരോഗങ്ങൾക്കുള്ള ധനസഹായം, 296
- ഗുഹസമലി പൈതൃകസംരക്ഷണപദ്ധതി, 247
- ഗോത്രബന്ധി-പ്രൈമറി സ്കൂളുകളിൽ ഗോത്രവിഭാഗ അധ്യാപകരുടെ സേവനം, 162
- ഗോത്രവാത്സല്യനിധി, 164
- ഗോവർദ്ധിനി — കന്നുകുട്ടിപരിപാലനപദ്ധതി, 234
- ഗോസമൃദ്ധി — സമഗ്ര കന്നുകാലി ഇൻഷുറൻസ് പദ്ധതി, 235
- ഗർഭിണികൾക്കുള്ള അവകാശങ്ങൾ, 1
- ചെമ്മരൻ ഫണ്ട്, 188
- ചൈൽഡ് ലൈൻ സേവനങ്ങൾ, 278



ജനനി ശിശു സുരക്ഷാകാര്യക്രമം, 1  
 ആരോഗ്യവകുപ്പ്  
 ഗർഭിണികൾക്കുള്ള അവകാശങ്ങൾ, 1  
 നവജാതശിശുക്കൾക്കുള്ള അവകാശങ്ങൾ, 1

ജനനി-ജന്മരക്ഷ, 163

ജനനിസുരക്ഷ യോജന, 2

ജയിൽമോചിതരുടെയും മുൻ അന്വേഷണത്തിലൂടെയും പുനരധിവാസം, 277

ജലാശയങ്ങളുടെയും നീരവകുപ്പിന്റെയും പുനഃജീവനപദ്ധതി, 198

ജില്ലാ മൃഗസംരക്ഷണ ഓഫീസുകൾ, 237  
 മൃഗസംരക്ഷണവകുപ്പ്  
 കെ.എൻ.ഡി. ബോർഡ്, 237  
 പൊതുജനസഹായകരങ്ങൾ, 237

ജില്ലാ വെറ്ററിനറി കേന്ദ്രങ്ങളിൽനിന്നു ലഭിക്കുന്ന സേവനങ്ങൾ, 236

ജൈവകൃഷിയും ഉത്തമകാർഷികമുറകളും (ജി.എ.പി.), 26

ടൂൾ കിറ്റ്, 151

ട്യൂട്ടോറിയൽ ഗ്രാന്റ്, 160

ബൈബിൾ ബോർഡ് അംഗങ്ങളുടെ യാത്രാച്ചെലവ്, 166

ഡിസ്ട്രിക്ട് ഏരിയ ഇന്റർവെൻഷൻ സെന്റർ, 5  
 സെന്ററുകളുടെ വിശദാംശങ്ങൾ, 6  
 സേവനങ്ങൾ, 5

ഡെഹാസ് നവീകരണഗ്രാന്റ്, 49

ഡോ.ബി.ആർ.അംബേദ്കർ മാധ്യമ അവാർഡ്, 155

ഡോ. എ.പി.ജെ. അബ്ദുൾകലാം സ്റ്റോളർഷിപ്പ്, 131

തടവുകാരുടെ ആശ്രിതരുടെ പുനരധിവാസപദ്ധതി, 277

തടവുകാരുടെ കുട്ടികൾക്കുള്ള വിദ്യാഭ്യാസധനസഹായം, 276

തദ്ദേശസ്വയംഭരണവകുപ്പ്, 75

തൊഴിൽ പദ്ധതികൾ  
 അയ്യങ്കാളി തൊഴിലുറപ്പ് പദ്ധതി, 76  
 കടംബശ്രീ, 85  
 തൊഴിൽരഹിതവേതനം, 82  
 ദേശീയ ഗ്രാമീണ തൊഴിലുറപ്പ് പദ്ധതി, 75

ധനസഹായം  
 സാധുവിധവകളുടെ പെൻഷനുകൾക്കുള്ള വിവാഹധനസഹായം, 83

പെൻഷൻ  
 അമ്പതു വയസിനു മുകളിലുള്ള അവിവാഹിതകൾക്കുള്ള പെൻഷൻ, 81  
 കർഷകത്തൊഴിലാളി പെൻഷൻ, 80  
 വാർദ്ധക്യകാലപെൻഷൻ (ഐ. ജി. എൻ. ഒ. പി.), 76  
 വികലാംഗപെൻഷൻ, 79  
 വിധവകൾക്കും വിവാഹമോചിതർക്കുമുള്ള പെൻഷൻ, 78

തനിയനുബന്ധോപകരണങ്ങൾ വാങ്ങാനും നവീകരിക്കാനുമുള്ള ധനസഹായം, 62

തൊഴിലുറപ്പ് പദ്ധതികൾ  
 തൊഴിലുറപ്പ് പദ്ധതികൾ, 235

താലൂക്ക് സപ്ലൈ ഓഫീസുകൾ മുഖേന ലഭിക്കുന്ന സേവനങ്ങൾ, 284

താലോലം, 258

താലോലം/ക്യാൻസർസുരക്ഷ കൗൺസിലർമാർ, 259

തെങ്ങുകൃഷിപദ്ധതികൾ, 24

തൊഴിലും നൈപുണ്യവും വകുപ്പ്, 99

ക്ഷേമപദ്ധതികൾ, 121, 122  
 അസംഘടിത സ്ത്രീത്തൊഴിലാളി പ്രസവാനുകൂല്യപദ്ധതി, 101  
 ആം ആർമി ബീമാ യോജന, 121

- എസ്റ്റേറ്റ് തൊഴിലാളികളുടെ ദുരിതാശ്വാസപദ്ധതി, 100
- കേരള അബ്കാരിത്തൊഴിലാളി ക്ഷേമനിധി, 103
- കേരള അസംഘടിതത്തൊഴിലാളി സാമൂഹികസുരക്ഷാ, 117
- കേരള ആരോഗ്യത്തൊഴിലാളി ക്ഷേമനിധി, 110
- കേരള ഈറ്റ, കാട്ടുവള്ളി, തഴ തൊഴിലാളി ക്ഷേമനിധി, 104
- കേരള ഓട്ടോമൊബൈൽ തൊഴിലാളിക്ഷേമപദ്ധതി, 119
- കേരള ഓട്ടോറിക്ഷാത്തൊഴിലാളി ക്ഷേമനിധി, 118
- കേരള കള്ളച്ചെത്തുതൊഴിലാളി ക്ഷേമനിധി, 112
- കേരള കശുവണ്ടിത്തൊഴിലാളി ആശ്വാസക്ഷേമനിധി, 107
- കേരള കടിയേറ്റത്തൊഴിലാളി ക്ഷേമനിധി, 120
- കേരള കൈത്തറിത്തൊഴിലാളി ക്ഷേമനിധി, 108
- കേരള കർഷകത്തൊഴിലാളി ക്ഷേമനിധി, 104
- കേരള ചുമട്ടുതൊഴിലാളി (സ്റ്റാറ്റേർഡ് വിഭാഗം) ക്ഷേമപദ്ധതി, 119
- കേരള ചുമട്ടുതൊഴിലാളി ക്ഷേമനിധി, 108
- കേരള ചുമട്ടുതൊഴിലാളി ക്ഷേമപദ്ധതി, 119
- കേരള ചെറുകിടതോട്ടം തൊഴിലാളി ക്ഷേമനിധി, 114
- കേരള തയ്യൽത്തൊഴിലാളി ക്ഷേമനിധി, 113
- കേരള തൊഴിലാളി ക്ഷേമനിധി, 111
- കേരള നിർമ്മാണത്തൊഴിലാളി ക്ഷേമനിധി, 105
- കേരള ബീഡി-സിഗാർ തൊഴിലാളി ക്ഷേമനിധി, 105
- കേരള മോട്ടോർത്തൊഴിലാളി ക്ഷേമനിധി, 112
- കേരള ഷോപ്പിംഗ് & കൊമേഴ്സ്യൽ എസ്റ്റാബ്ലിഷ്മെന്റ് തൊഴിലാളി ക്ഷേമനിധി, 116
- കേരള സംസ്ഥാന ഭാഗ്യദളനി ഏജൻസികളുടെയും വില്പനക്കാരുടെയും ക്ഷേമനിധി, 118
- മരംകയറ്റത്തൊഴിലാളി ക്ഷേമപദ്ധതി, 100
- രാഷ്ട്രീയ സാമ്പല്യ ബീമാ യോജന, 120
- വേതനസുരക്ഷാപദ്ധതി, 102
- ധനസഹായം
  - അസംഘടിതമേഖലയിലെ ദിവസവേതനക്കാരുടെ ആശ്വാസക്ഷേമപദ്ധതി, 102
  - ആവാസ-ഇൻഷുറൻസ്, 102
  - പരമ്പരാഗതമേഖലയിലെ സാമ്പത്തികസഹായപദ്ധതി, 101
- പെൻഷൻ
  - അസംഘടിത മേഖലയിലെ തൊഴിലാളികൾക്കുള്ള പെൻഷൻ, 99
  - മരംകയറ്റത്തൊഴിലാളി അവശതാപെൻഷൻ, 99
- തൊഴിലുപകരണങ്ങൾ വാങ്ങാനുള്ള ധനസഹായം, 296
- തൊഴിൽരഹിതവേതനം, 82
- തൊഴിൽ പദ്ധതികൾ, 75, 76, 82, 85, 123, 124, 126, 127, 150
- തദ്ദേശസ്വയംഭരണവകുപ്പ്
  - അയ്യങ്കാളി തൊഴിലുറപ്പ് പദ്ധതി, 76
  - കുടുംബശ്രീ, 85
  - തൊഴിൽരഹിതവേതനം, 82
  - ദേശീയ ഗ്രാമീണ തൊഴിലുറപ്പ് പദ്ധതി, 75
- നാഷണൽ എംപ്ലോയ്മെന്റ് സർവ്വീസസ്
  - കുപ്പാസിറ്റി ബിൽഡിംഗ്, 126
  - കെസ്റ്റ് 99, 123
  - കൈവല്യ പദ്ധതി, 126
  - നവജീവൻ, 127
  - പലിശരഹിത സ്വയംതൊഴിൽ വായ്പാപദ്ധതി, 126
  - മത്സരപ്പരീക്ഷാ പരിശീലനം, 126
  - മൾട്ടിപർപ്പസ് സർവ്വീസ് സെന്റേഴ്സ്/ ജോബ് ക്ലബ്ബ്, 123

വാക്സേഷനൽ & കരിയർ ഡെവലപ്മെന്റ്, 126

ശരണ്യ സ്വയംതൊഴിൽ പദ്ധതി, 124

പട്ടികജാതിവികസനകുപ്പ്

സ്വയംതൊഴിൽ പദ്ധതി, 150

തൊഴിൽരഹിതവേതനം, 125

ദുർബലവിഭാഗങ്ങൾക്കുള്ള പ്രത്യേക പുനരധിവാസപദ്ധതി, 153

ദേശീയ അധ്യാപകക്ഷേമപദ്ധതി, 183

ദേശീയ ഗ്രാമീണ തൊഴിലുറപ്പ് പദ്ധതി, 75

ദേശീയ മത്സരങ്ങൾ, 183

ദേശീയകുടുംബക്ഷേമപദ്ധതി (National Family Benefit Scheme NFBS), 301

ധനസഹായം, 10, 11, 13, 14, 17, 20, 21, 24-28, 44, 49-53, 83, 101, 102, 125, 128-132, 134, 141, 146, 150-157, 163-166, 168-173, 175-180, 183, 187-189, 191, 193-195, 200, 202, 212, 213, 215-221, 223-227, 237, 239-241, 249-252, 257, 264-267, 269, 276-278, 280-282, 288, 289, 292, 294-296, 302-304, 306

ആരോഗ്യവകുപ്പ്

കാരുണ്യ ബനവലന്റ് ഫണ്ട് ചികിത്സാസഹായപദ്ധതി, 10

എൻ.സി.സി. വകുപ്പ്

എൻ.സി.സി. കേന്ദ്രങ്ങൾക്കുള്ള സാമ്പത്തികാനുകൂല്യങ്ങൾ, 11

കയർവകുപ്പ്

കയർ ഉൽപ്പാദനവും വിപണന പ്രചോദനവും, 13

കയർ വില്പനയ്ക്കുള്ള വിപണിവികസനസഹായം, 14

കയർ വ്യവസായത്തിൽ യന്ത്രവൽക്കരണം, 13

കയർ സംഘങ്ങളിൽ സർക്കാരിന്റെ ഓഹരിപങ്കാളിത്തം, 14

കായിക-യുവജനകാര്യലയം

കായികോപകരണങ്ങൾ വാങ്ങാൻ, 17

കോച്ചിങ് ക്യാമ്പിൽ പങ്കെടുക്കാൻ, 17

മത്സരങ്ങൾ സംഘടിപ്പിക്കാൻ, 17

കൃഷിവകുപ്പ്

കാർഷികവിജ്ഞാനവ്യാപനം, 28

കട്ടനാട്ടിൽ നടപ്പിലാക്കുന്ന ജൈവകൃഷിയും ഉത്തമകൃഷിമുറകളും പദ്ധതി, 27

ജൈവകൃഷിയും ഉത്തമകാർഷികമുറകളും (ജി.എ.പി.), 26

തെങ്ങുകൃഷിപദ്ധതികൾ, 24

നെൽകൃഷിപ്പദ്ധതികൾ, 20

പച്ചക്കറി വികസന പദ്ധതി, 21

മണ്ണിന്റെ ആരോഗ്യപരിപാലനവും ഉല്പാദനക്ഷമത ഉയർത്തലും, 27

മറ്റു പദ്ധതികൾ, 44

സുഗന്ധവ്യഞ്ജനവിളകളുടെ വികസനത്തിനുള്ള പദ്ധതികൾ, 25

കൈത്തറയും ടെക്സ്റ്റൈൽസും

അംശദാന മിതവ്യയ പദ്ധതി, 52

അപേക്ഷിക്കേണ്ട വിധം, 51

ഉത്പാദനപ്രചോദനപരിപാടി, 52

ഒരു വീട്ടിൽ ഒരു തനി, 50

കൈത്തറമേഖലയിലെ സാങ്കേതികവിദ്യ ഉയർത്തുന്നതിനും സാങ്കേതികവിദ്യകൾ

കൈത്തറയ്ക്കുകാർക്കു കൈമാറ്റം ചെയ്യുന്നതിനുള്ള പദ്ധതി, 53

ഡൈഹൗസ് നവീകരണഗ്രാന്റ്, 49

തറിയനബന്ധോപകരണങ്ങൾ വാങ്ങാനും നവീകരിക്കാനുമുള്ള ധനസഹായം, 52

പ്രാഥമിക കൈത്തറിസംഘങ്ങൾക്കുള്ള സർക്കാർ ഓഹരിപങ്കാളിത്തം, 51

മഹാത്മാഗാന്ധി ബങ്കർ ബീമാ (ഇൻഷുറൻസ്) യോജന, 52

യുവ വിവ്, 50

- വ്യക്തിഗതനെയ്യുകാർക്കുള്ള ഗ്രാന്റ്, 50
- സഹകരണസംഘങ്ങൾക്ക് നവീകരണഗ്രാന്റ്, 49
- സ്വയംതൊഴിൽ സഹായപദ്ധതി, 51
- ഹാൻഡ്‌ലും മാർക്ക്, 53
- തദ്ദേശസ്വയംഭരണവകുപ്പ്
  - സാധുവിധവകളുടെ പെൺമക്കൾക്കുള്ള വിവാഹധനസഹായം, 83
- തൊഴിലും നൈപുണ്യവും വകുപ്പ്
  - അസംഘടിതമേഖലയിലെ ദിവസവേതനക്കാരുടെ ആശ്വാസക്ഷേമപദ്ധതി, 102
  - ആവാസ്-ഇൻഷുറൻസ്, 102
  - പരമ്പരാഗതമേഖലയിലെ സാമ്പത്തികസഹായപദ്ധതി, 101
- നാഷണൽ എംപ്ലോയ്മെന്റ് സർവ്വീസസ്
  - തൊഴിൽരഹിതവേതനം, 125
- ന്യൂനപക്ഷക്ഷേമവകുപ്പ്
  - അക്കൗണ്ടൻസി കോഴ്സുകൾക്കുള്ള സ്കോളർഷിപ്പ്, 130
  - ഇമ്പിച്ചിബാവ ഭവനനിർമ്മാണപദ്ധതി, 128
  - ഉറുദു ഒന്നാം ഭാഷ ക്യാമ്പ് അവാർഡ്, 131
  - ഡോ. എ.പി.ജെ. അബൂൾകലാം സ്കോളർഷിപ്പ്, 131
  - ന്യൂനപക്ഷക്ഷേമത്തിനുള്ള അനുബന്ധ സ്കോളർഷിപ്പുകൾ, 134
  - പ്രൊഫ. ജോസഫ് മുണ്ടശ്ശേരി സ്കോളർഷിപ്പ്, 130
  - മദർ തെരേസ സ്കോളർഷിപ്പ്, 132
  - സി.എച്ച്. മുഹമ്മദ് കോയ സ്കോളർഷിപ്പ്, 129
  - സിവിൽ സർവ്വീസ് പരീക്ഷ കോച്ചിംഗ് കോഴ്സ്/ഹോസ്റ്റൽ ഫീസ്/ഹോസ്റ്റൽ ഫീസ് റീഇംബേഴ്സ്മെന്റ്, 131
  - സ്വകാര്യ ഐ.റ്റി.ഐ. ഫീ റീഇംബേഴ്സ്മെന്റ് സ്കീം, 130
- പട്ടികജാതിവികസനവകുപ്പ്
  - അണിയറഡയ്ക്ക് സൂക്ഷ്മകളിൽ പഠിക്കുന്നവർക്ക് ട്യൂഷൻ ഫീസ് റീ ഇംബേഴ്സ്മെന്റ്, 141
  - ഉദ്യോഗാർത്ഥികൾക്കു യാത്രാബത്ത, 154
  - പട്ടികജാതിക്കാരുടെ വായ്പ എഴുതിത്തള്ളൽ, 151
  - ഭവനനിർമ്മാണധനസഹായം, 153
  - ഭവനപുനരുദ്ധാരണത്തിനും മൂറി നിർമ്മിക്കാനും ധനസഹായം, 154
  - മിശ്രവിവാഹിതർക്കു ധനസഹായം, 152
  - യുവ അഭിഭാഷകർക്കു ധനസഹായം, 150
  - ലാപ്ടോപ്പ് വാങ്ങാൻ ധനസഹായം, 146
  - വിദേശത്തു തൊഴിൽ നേടാൻ സാമ്പത്തികസഹായം, 155
  - വിവാഹധനസഹായം, 152
  - സാഹിത്യകൃതികൾ പ്രസിദ്ധീകരിക്കാൻ ധനസഹായം, 156
  - സ്റ്റൈലിസ്റ്റ് വിതരണം, 146
- പട്ടികവർഗ്ഗവികസനവകുപ്പ്
  - ഊരുകൂട്ടങ്ങൾ ചേരാൻ സഹായം, 165
  - കടം എഴുതിത്തള്ളുന്ന പദ്ധതി, 164
  - കൈത്താങ്ങ് (അനാഥർക്കുള്ള ധനസഹായം), 164
  - ദൈബൽ ബോർഡ് അംഗങ്ങളുടെ യാത്രാച്ചെലവ്, 166
  - പട്ടികവർഗ്ഗക്ഷേമസ്ഥാപനങ്ങൾക്കുള്ള ധനസഹായം, 165
  - പട്ടികവർഗ്ഗപെൺകുട്ടികൾക്കുള്ള വിവാഹധനസഹായം, 164
  - പട്ടികവർഗ്ഗയുവാവിയുവാക്കൾക്കു സ്വയംതൊഴിലിനും നൈപുണ്യവികസനത്തിനും ധനസഹായം, 165
  - വംശീയവൈദഗ്ദ്ധ്യർക്കു ധനസഹായം, 166
  - വിദ്യാഭ്യാസപദ്ധതികൾ, 157
  - വീടില്ലാത്തവർക്കു വീട്, 163
  - വീടുകളുടെ അറ്റകുറ്റപ്പണികൾ, 163

സാമൂഹിക-സാമ്പത്തിക ഉന്നമന പദ്ധതികൾ, 163

പിന്നാക്കവിഭാഗവികസനവകുപ്പ്

അഡ്വക്കേറ്റ് ഗ്രാന്റ്, 170

എംപ്ലോയബിലിറ്റി എൻഹാൻസ്‌മെന്റ് പ്രോഗ്രാം, 171

ഒ.ഇ.സി. പോസ്റ്റ്‌മെട്രിക് വിദ്യാഭ്യാസാനുകൂല്യം, 169

ഒ.ഇ.സി. പ്രീമെട്രിക് സ്റ്റോളർഷിപ്പ്, 168

ഒ.ബി.സി. പോസ്റ്റ്‌മെട്രിക് സ്റ്റോളർഷിപ്പ്, 169

ഒ.ബി.സി. പ്രീമെട്രിക് സ്റ്റോളർഷിപ്പ്, 168

ഓട്ടോമൊബൈൽ മേഖലയിൽ തൊഴിൽപരിശീലനം, 172

ഓവർസീസ് സ്റ്റോളർഷിപ്പ്, 170

പരമ്പരാഗത ബാർബർത്തൊഴിലാളികൾക്കുള്ള ധനസഹായം, 173

പരമ്പരാഗത മൺപാത്രനിർമ്മാണത്തൊഴിലാളികൾക്കുള്ള ധനസഹായം, 172

പരമ്പരാഗതകർകൗശലപ്പണിക്കാർക്കു നൈപുണ്യവികസനപരിശീലനത്തിനും ടൂൾകിറ്റിനുമുള്ള ധനസഹായം, 173

വിശ്വകർമ്മജർക്കുള്ള പെൻഷൻ, 172

പൊതുവിദ്യാഭ്യാസവകുപ്പ്

1-8 ക്ലാസ്സുകളിലെ പ്രത്യേകപരിഗണന വേണ്ട കുട്ടികൾക്കുള്ള സാമ്പത്തികസഹായം, 180

അപ്പർ സെക്കന്ററി സ്റ്റോളർഷിപ്പ്, 176

ഇൻസെന്റീവ് റൂ ഗേൾസ് ഫോർ സെക്കൻഡറി എജ്യൂക്കേഷൻ, 177

കലകളിൽ ശോഭിക്കുന്ന കുട്ടികൾക്കുള്ള ധനസഹായപദ്ധതി, 179

നാഷണൽ മീൻസ് കം മെറിറ്റ് സ്റ്റോളർഷിപ്പ്, 178

നാഷണൽ സ്റ്റോളർഷിപ്പ്, 176

ന്യൂനപക്ഷ പ്രീമെട്രിക് സ്റ്റോളർഷിപ്പ്, 177

പൊതുസഹായപദ്ധതി, 183

പ്രത്യേക ധനസഹായപദ്ധതി, 183

മാനസികവെല്ലുവിളി നേരിടുന്ന കുട്ടികൾക്കുള്ള വിദ്യാഭ്യാസസ്ഥാപനങ്ങൾക്കുള്ള സാമ്പത്തികസഹായം, 175

മുസ്ലീം/നാടാർ/ആംഗ്ലോ ഇൻഡ്യൻ/മറ്റു പിന്നാക്ക, മൂന്നാക്ക വിഭാഗങ്ങളിലെ പെൺകുട്ടികൾക്കുള്ള സ്റ്റോളർഷിപ്പ്, 175

ലോവർ സെക്കൻഡറി സ്റ്റോളർഷിപ്പ്, 176

സംസ്കൃത സ്റ്റോളർഷിപ്പ്, 179

സൈനികസ്കൂൾ സ്റ്റോളർഷിപ്പ്, 177

സ്കൂൾ കുട്ടികൾക്കുള്ള സൗജന്യ അപകട ഇൻഷുറൻസ് പദ്ധതി, 175

സ്റ്റോളർഷിപ്പ്, 183

പ്രവാസികാര്യവകുപ്പ്

കാരുണ്യം പദ്ധതി, 188

ചെയർമാൻ ഫണ്ട്, 188

നോർക്ക ഡിപ്പാർട്ട്മെന്റ് പ്രോജക്ട് ഫോർ റിട്ടേൺ എമിഗ്രന്റ്സ് (NDPREM), 189

സാന്ത്വന പദ്ധതി, 187

ഭാഗ്യക്കുറിവകുപ്പ്

കാരുണ്യ ബനവലന്റ് ഫണ്ട് ചികിത്സാധനസഹായപദ്ധതി, 191

ഭാഗ്യക്കുറി ക്ഷേമനിധി: ചികിത്സാധനസഹായം, 193

ഭാഗ്യക്കുറി ക്ഷേമനിധി: പ്രസവാനുകൂല്യം, 194

ഭാഗ്യക്കുറി ക്ഷേമനിധി: മരണാനന്തരധനസഹായം, 195

ഭാഗ്യക്കുറി ക്ഷേമനിധി: വിവാഹധനസഹായം, 193

മത്സ്യബന്ധനവകുപ്പ്

അനുബന്ധത്തൊഴിലാളികളുടെ പെൻഷൻകളുടെ വിവാഹധനസഹായം, 226

അനുബന്ധമത്സ്യത്തൊഴിലാളിയുടെ മരണത്തിൽ ആശ്രിതർക്കുള്ള ധനസഹായം, 224

അപകടാഘാതം ഉണ്ടാകുന്ന താൽക്കാലികാവശതയ്ക്ക് ആശ്വാസധനസഹായം, 216

ആം ആഴ്ചി ബീമയോജന, 223

ഉന്നതവിദ്യാഭ്യാസ പ്രോത്സാഹന പദ്ധതി, 227

ഹയർ സെക്കൻഡറി ഉന്നതവിജയത്തിനു ക്യാഷ് അവാർഡ്, 225

കുടുംബസംവിധാനത്തിനു ധനസഹായം, 227

കുടുംബസംവിധാനപദ്ധതിക്കുള്ള ധനസഹായം, 218

പെൺമക്കളുടെ വിവാഹത്തിനു ധനസഹായം, 213

പ്രസവശുശ്രൂഷയ്ക്കുള്ള ധനസഹായം, 225

പ്രസവശുശ്രൂഷയ്ക്കുള്ള ധനസഹായപദ്ധതി, 221

മത്സ്യത്തൊഴിലാളിക്കു ഭൂമി വാങ്ങി വിട്ടു വയ്ക്കാനുള്ള പദ്ധതി, 202

മത്സ്യത്തൊഴിലാളി ഭവനനിർമ്മാണപദ്ധതി, 200

മത്സ്യത്തൊഴിലാളികൾക്കു നടപ്പാക്കുന്ന പദ്ധതികൾ, 212

മത്സ്യത്തൊഴിലാളിയുടെ ആശ്രിതരുടെ മരണാനന്തരച്ചെലവുകൾക്കു ധനസഹായം, 215

മത്സ്യത്തൊഴിലാളിയുടെ മരണത്തിൽ ആശ്രിതർക്കുള്ള ധനസഹായം, 217

മത്സ്യബോർഡ് ചെയർമാൻസ് റിലീഫ് ഫണ്ട്, 220

മത്സ്യസുരക്ഷാപദ്ധതി, 227

മാരകരോഗികിത്സാപദ്ധതി, 219

മാരകരോഗികിത്സാധനസഹായം, 225

മൃഗസംരക്ഷണവകുപ്പ്

മൃഗസംരക്ഷണാവശ്യങ്ങൾക്കുള്ള ലോണുകൾക്കു പലിശയിനത്തിൽ സബ്സിഡി, 237

റവന്യൂ വകുപ്പ്

കുഷ്ഠരോഗികൾക്കുള്ള ധനസഹായം, 303

ക്യാൻസർരോഗികൾക്കുള്ള ധനസഹായം, 304

ക്ഷയരോഗികൾക്കുള്ള ധനസഹായം, 302

വാഹനാപകടത്തിൽ പെടുന്നവർക്കുള്ള ധനസഹായം, 302

സ്വാതന്ത്ര്യസമരസേനാനികളുടെ മരണാനന്തരച്ചെലവുകൾക്കുള്ള സഹായം, 306

വനം വകുപ്പ്

കണ്ടൽക്കാടുകളുടെ സംരക്ഷണത്തിനുള്ള ധനസഹായപദ്ധതി, 241

കാവുകൾക്കുള്ള ധനസഹായ പദ്ധതി, 240

വന്യജീവിയാക്രമണമൂലം ഉണ്ടാകുന്ന നാശനഷ്ടങ്ങൾക്കുള്ള നഷ്ടപരിഹാരം, 239

സാമൂഹികവനവൽക്കരണവിഭാഗം, 240

സ്വകാര്യവനവൽക്കരണം, 241

വ്യവസായം, കരകൗശലം

കെ.എസ്.എസ്.ഐ.എ. ഗ്രാന്റ് ഇൻ എയ്ഡ്, 249

സ്റ്റാർട്ടപ്പുകൾക്കുള്ള ധനസഹായങ്ങൾ, 250

വ്യാപാരിക്ഷേമബോർഡ്

എക്സ്പ്രെഷ്യാ ക്ലെയിമുകൾ, 251

പെൻഷൻ, 252

മരണാനന്തര ആനുകൂല്യം, 251

സാംസ്കാരികവകുപ്പ്

കലാസാംസ്കാരികസ്ഥാപനങ്ങൾക്കുള്ള ധനസഹായം, 281

നിർമ്മനരായ കലാകാരർക്കുള്ള അടിയന്തരചികിത്സാധനസഹായം, 280

മൺമറഞ്ഞ പ്രഗത്ഭരുടെയും മറ്റും കലാസാഹിത്യകാരരുടെ സ്മാരകങ്ങൾക്കുള്ള വാർഷികധനസഹായം, 281

യുവകലാകാരർക്കുള്ള വജ്രശ്രീബീലി ഫെലോഷിപ്പ്, 282

സാമൂഹികനീതിവകുപ്പ്, 278

അംഗപരിമിതികളുള്ള വിവാഹധനസഹായം, 264

അക്രമത്തിനിരയായവരുടെ പുനരധിവാസം, 278

അനാഥമന്ദിരങ്ങൾക്കും മറ്റും ധർമ്മസ്ഥാപനങ്ങൾക്കുമുള്ള ധനസഹായം, 278

ആശ്വാസകിരണം പദ്ധതി, 257

എൻഡോസൾഫാൻ ദുരിതബാധിതകുടുംബങ്ങളിലെ വിദ്യാർത്ഥികൾക്കുള്ള വിദ്യാഭ്യാസധനസഹായം, 265

ചൈൽഡ് ലൈൻ സേവനങ്ങൾ, 278

ജയിൽമോചിതരുടെയും മുൻ അന്വേഷണികളുടെയും പുനരധിവാസം, 277

തടവുകാരുടെ ആശ്രിതരുടെ പുനരധിവാസപദ്ധതി, 277

തടവുകാരുടെ കുട്ടികൾക്കുള്ള വിദ്യാഭ്യാസധനസഹായം, 276

പീഡനത്തിനിരയായ വനിതകളുടെ പുനരധിവാസം, 277

മിശ്രവിവാഹധനസഹായപദ്ധതി, 277

സമാശ്വാസം പദ്ധതി I, 266

സമാശ്വാസം പദ്ധതി II, 266

സമാശ്വാസം പദ്ധതി III, 267

സമാശ്വാസം പദ്ധതി IV, 267

സ്ത്രീകൾ ഗുഹനാഥരായ കുടുംബങ്ങളിലെ കുട്ടികൾക്കുള്ള വിദ്യാഭ്യാസധനസഹായം, 269

സ്പെഷ്യൽ ആശ്വാസകിരണം, 265

സൈനികക്ഷേമവകുപ്പ്

അമാൽഗമേറ്റഡ് ഫണ്ട്, 292

എക്സ്ട്രേഷ്യ ഗ്രാന്റ്, 288

കേന്ദ്രീയ സൈനിക ബോർഡിന്റെ സാമ്പത്തിക സഹായങ്ങൾ, 294

ഗുരുതരരോഗങ്ങൾക്കുള്ള ധനസഹായം, 296

തൊഴിലുപകരണങ്ങൾ വാങ്ങാനുള്ള ധനസഹായം, 296

ധീരതാപുരസ്കാരങ്ങൾ ലഭിച്ചവർക്കു ക്യാഷ് അവാർഡ്, 288

നോൺഗ്യാലന്റിനി അവാർഡ് ജേതാക്കൾക്കു ക്യാഷ് അവാർഡ്, 288

പെണ്മക്കളുടെയും വിധവകളുടെയും വിവാഹധനസഹായം, 295

പ്രകൃതി ക്ഷോഭത്തിൽ വീടു നശിച്ചാൽ ധനസഹായം, 295

പ്രധാനമന്ത്രിയുടെ സ്റ്റോളർഷിപ്പ്, 294

പ്രാദേശികസേനാ മെഡൽ ജേതാക്കൾക്കു ക്യാഷ് അവാർഡ്, 289

വേനനിർമ്മാണസഹായം, 288

മെറിറ്റ് സ്റ്റോളർഷിപ്പ്, 289

രക്ഷാമന്ത്രിയുടെ ഡിസ്ട്രിബ്യൂഷൻ ഫണ്ടിൽനിന്നുള്ള സഹായങ്ങൾ, 294

രണ്ടാംലോകമഹായുദ്ധസേനാനികൾക്കു സാമ്പത്തികസഹായം, 288

ലംപ്സം ഗ്രാന്റ്/സ്റ്റോളർഷിപ്പ്, 289

വികലംഗർക്കുള്ള ചലനോപകരണത്തിന് ധനസഹായം, 296

വിധവകൾക്കു തൊഴിൽപരിശീലനത്തിന് ധനസഹായം, 295

വീടു നിർമ്മിക്കാനുള്ള ലോണിന്റെ പലിശക്കുള്ള സബ്സിഡി, 296

സംസ്ഥാനസർക്കാർ നൽകുന്ന സാമ്പത്തികസഹായങ്ങൾ, 288

സൈനികരുടെ ധീരതയും വിശിഷ്ടസേവനവും കണക്കിലെടുത്തുള്ള പദ്ധതികൾ, 288

സ്റ്റോളർഷിപ്പ്, 292

സ്റ്റേറ്റ് മിലിട്ടറി ബനവലന്റ് ഫണ്ട്, 289

ധീരതാപുരസ്കാരങ്ങൾ ലഭിച്ചവർക്കു ക്യാഷ് അവാർഡ്, 288

നഗരപ്രദേശങ്ങളിൽ കൂടുകളിൽ കോഴിവളർത്തൽ പദ്ധതി, 235

നബാർഡ് സഹായത്തോടെ മണ്ണ്-ജലസംരക്ഷണപദ്ധതി, 197

നല്ലൂനി സൂളകൾ, 140, 158

നവജാതശിശുക്കൾക്കുള്ള അവകാശങ്ങൾ, 1

നവജീവൻ, 127

നാടാർ പെൺകുട്ടികൾക്കുള്ള സ്റ്റോളർഷിപ്പ്, 175

നാഷണൽ എംപ്ലോയ്മെന്റ് സർവ്വീസസ്, 123

തൊഴിൽ പദ്ധതികൾ

കുപ്പാസിറ്റി ബിൽഡിംഗ്, 126

കെസ്റ്റു 99, 123

- കൈവല്യ പദ്ധതി, 126
- നവജീവൻ, 127
- പലിശരഹിത സ്വയംതൊഴിൽ വായ്പാപദ്ധതി, 126
- മത്സരപ്പരീക്ഷാ പരിശീലനം, 126
- മൾട്ടിപർപ്പസ് സർവ്വീസ് സെന്റേഴ്സ്/ ജോബ് ക്ലബ്ബ്, 123
- വാക്കേഷണൽ & കരിയർ ഗൈഡൻസ്, 126
- ശരണ്യ സ്വയംതൊഴിൽ പദ്ധതി, 124

ധനസഹായം

തൊഴിൽരഹിതവേതനം, 125

- നാഷണൽ മിൻസ് കം മെറിറ്റ് സ്കോളർഷിപ്പ്, 178
- നാഷണൽ സ്കോളർഷിപ്പ്, 176
- നിർമ്മനരായ കലാകാരർക്കുള്ള അടിയന്തരചികിത്സാധനസഹായം, 280
- നീർത്തടയാഴിഷ്ടിതവികസനത്തിൽ പരിശീലനം, 199
- നെൽക്കൃഷിപ്പദ്ധതികൾ, 20
- നെൽക്കർഷകർക്കുള്ള പലിശരഹിതവായ്പ, 253
- നൈപുണ്യസമൂഹത്തി, 232
- നോൺഗ്യാലന്റി അവാർഡ് ജേതാക്കൾക്കു ക്യാഷ് അവാർഡ്, 288
- നോർക്ക - NORKA, 187
- നോർക്ക ഡിപ്പാർട്ട്മെന്റ് പ്രോജക്ട് ഫോർ റിട്ടേൺ എമിഗ്രന്റ്സ് (NDPREM), 189
- ന്യൂനപക്ഷ പ്രിമെട്രിക് സ്കോളർഷിപ്പ്, 177
- ന്യൂനപക്ഷ യുവജനതയ്ക്കുള്ള സൗജന്യപരിശീലനകേന്ദ്രങ്ങളും ഉപകേന്ദ്രങ്ങളും, 135
- ഉപകേന്ദ്രങ്ങൾ, 138
- മുഖ്യകേന്ദ്രങ്ങൾ, 136
- ന്യൂനപക്ഷക്ഷേമത്തിനുള്ള അനുബന്ധ സ്കോളർഷിപ്പുകൾ, 134
- പോസ്റ്റ് മെട്രിക് സ്കോളർഷിപ്പ്, 135
- പ്രി-മെട്രിക് സ്കോളർഷിപ്പ്, 134
- മെറിറ്റ്-കം-മിൻസ് സ്കോളർഷിപ്പ്, 135
- ന്യൂനപക്ഷക്ഷേമവകുപ്പ്, 128
- ക്ഷേമപദ്ധതികൾ
  - കേരള മദ്രസ്സാധ്യാപക ക്ഷേമനിധി, 132
  - ന്യൂനപക്ഷ യുവജനതയ്ക്കുള്ള സൗജന്യപരിശീലനകേന്ദ്രങ്ങളും ഉപകേന്ദ്രങ്ങളും, 135
  - സംസ്ഥാന ന്യൂനപക്ഷവികസന ധനകാര്യ കോർപ്പറേഷൻ, 133
  - സൗജന്യ വ്യക്തിത്വവികസന-കരിയർ ഗൈഡൻസ് പരിശീലനം, 129
- ക്ഷേമപദ്ധതികൾ
  - ഇമ്പിച്ചിബാവ ഭവനപുനരുദ്ധാരണപദ്ധതി, 128
- ധനസഹായം
  - അക്കൗണ്ടൻസി കോഴ്സുകൾക്കുള്ള സ്കോളർഷിപ്പ്, 130
  - ഇമ്പിച്ചിബാവ ഭവനനിർമ്മാണപദ്ധതി, 128
  - ഉറുദു ഒന്നാം ഭാഷ ക്യാഷ് അവാർഡ്, 131
  - ഡോ. എ.പി.ജെ. അബൂൽകലാം സ്കോളർഷിപ്പ്, 131
  - ന്യൂനപക്ഷക്ഷേമത്തിനുള്ള അനുബന്ധ സ്കോളർഷിപ്പുകൾ, 134
  - പ്രൊഫ. ജോസഫ് മുണ്ടശ്ശേരി സ്കോളർഷിപ്പ്, 130
  - മദർ തെരേസ സ്കോളർഷിപ്പ്, 132
  - സി.എച്ച്. മുഹമ്മദ് കോയ സ്കോളർഷിപ്പ്, 129
  - സിവിൽ സർവ്വീസ് പരീക്ഷ കോച്ചിംഗ് കോഴ്സ് ഫിസ്/ഹോസ്റ്റൽ ഫിസ് റീഇംബേഴ്സ്മെന്റ്, 131
  - സംകാര്യ ഐ.റ്റി.ഐ. ഫി റീഇംബേഴ്സ്മെന്റ് സ്കീം, 130
- പെൻഷൻ
  - കേരള മദ്രസ്സാധ്യാപക പെൻഷൻ, 132
- പച്ചക്കറി വികസന പദ്ധതി, 21



പട്ടികജാതി വികസനവകുപ്പ്

വിദ്യാഭ്യാസപദ്ധതികൾ, 140

പട്ടികജാതിക്കാരുടെ വായ്പ എഴുതിത്തള്ളൽ, 151

പട്ടികജാതിവികസനമന്ത്രിയുടെ ദുരിതാശ്വാസനിധി, 154

പട്ടികജാതിവികസനവകുപ്പ്, 140

ക്ഷേമപദ്ധതികൾ

അംബേദ്കർ ഗ്രാമം, 152

ഉല്ലാസപ്രദർശനവിപണനമേള (ഗദ്ദിക), 155

ഡോ.ബി.ആർ.അംബേദ്കർ മാധ്യമ അവാർഡ്, 155

ദുർബലവിഭാഗങ്ങൾക്കുള്ള പ്രത്യേക പുനരധിവാസപദ്ധതി, 153

പട്ടികജാതിവികസനമന്ത്രിയുടെ ദുരിതാശ്വാസനിധി, 154

ഭൂഹിതപുനരധിവാസപദ്ധതി, 153

വിജ്ഞാൻവാടി, 155

സാമൂഹിക ഐക്യദാർഢ്യ പക്ഷാചരണം, 154

സാഹിത്യശില്പശാല, 156

സർഗോത്സവം, 155

തൊഴിൽ പദ്ധതികൾ

സ്വയംതൊഴിൽ പദ്ധതി, 150

ധനസഹായം

അൻപതാം വയസ്സ് സൂക്ഷ്മകളിൽ പഠിക്കുന്നവർക്ക് ട്യൂഷൻ ഫീസ് നി ഇംബേഴ്സ്മെന്റ്, 141

ഉദ്യോഗാർത്ഥികൾക്കു യാത്രാബത്ത, 154

പട്ടികജാതിക്കാരുടെ വായ്പ എഴുതിത്തള്ളൽ, 151

ഭവനനിർമ്മാണധനസഹായം, 153

ഭവനപുനരുദ്ധാരണത്തിനും മൂറി നിർമ്മിക്കാനും ധനസഹായം, 154

മിശ്രവിവാഹിതർക്കു ധനസഹായം, 152

യുവ അഭിഭാഷകർക്കു ധനസഹായം, 150

ലാപ് ടോപ്പ് വാങ്ങാൻ ധനസഹായം, 146

വിദേശത്തു തൊഴിൽ നേടാൻ സാമ്പത്തികസഹായം, 155

വിവാഹധനസഹായം, 152

സാഹിത്യകൃതികൾ പ്രസിദ്ധീകരിക്കാൻ ധനസഹായം, 156

സ്റ്റൈലിസ്റ്റ് വിതരണം, 146

വിദ്യാഭ്യാസപദ്ധതികൾ

അംഗീകൃത ഹോസ്റ്റൽ ലഭ്യമല്ലാത്തവർക്കുള്ള ആനുകൂല്യം, 144

അൻപതാം വയസ്സ് സൂക്ഷ്മകളിൽ പഠിക്കുന്നവർക്ക് ട്യൂഷൻ ഫീസ് നി ഇംബേഴ്സ്മെന്റ്, 141

ഇൻഡസ്ട്രിയൽ ട്രെയിനിങ് ഇൻസ്റ്റിറ്റ്യൂട്ടുകൾ, 147

ഇൻഡസ്ട്രിയൽ ട്രെയിനിങ് പഠിക്കുന്നവർക്കുള്ള ധനസഹായം, 147

ഇൻസ്റ്റിറ്റ്യൂട്ട് ഫോർ സിവിൽ സർവ്വീസ് എക്സാമിനേഷൻ ട്രെയിനിങ് സൊസൈറ്റി, 148

ഇന്ത്യൻ കോസ്റ്റ് ഗാർഡ് പഠിക്കുന്നവർക്കു ധനസഹായം, 146

എൻജിനീയറിങ്, മെഡിക്കൽ പ്രാഥമികപ്രവേശനച്ചെലവിനു ഗ്രാന്റ്, 145

കമ്മ്യൂണിറ്റി കോളേജ്, പാലക്കാട്, 148

കലാവിദ്യാർത്ഥികൾക്കു സഹായം, 146

ക്ഷേത്രപ്രവേശനവിളംബരസ്മാരക സ്റ്റോളർഷിപ്പ്, 145

ഗവൺമെന്റ് ഓഫ് ഇന്ത്യ സ്റ്റോളർഷിപ്പ്, 146

ടൂൾ കിറ്റ്, 151

നഴ്സി സൂക്ഷ്മകൾ, 140

പാനയാത്ര പര്യടനപരിപാടി, 149

പാലക്കാട് കോളേജ് പാനത്തിനുള്ള ധനസഹായം, 147

പാലക്കാട് കോളേജിൽ സമാപനങ്ങൾ, 149

പാലക്കാട് മെഡിക്കൽ കോളേജ്, 149

പോസ്റ്റ് മെട്രിക് വിദ്യാഭ്യാസം, 143  
 പോസ്റ്റ് മെട്രിക് ഹോസ്റ്റലുകൾ, 144  
 പ്രത്യേക പ്രോത്സാഹനസമ്മാനം, 144  
 പ്രീ മെട്രിക് ഹോസ്റ്റലുകൾ, 142  
 പ്രീ-എക്സാമിനേഷൻ ട്രെയിനിങ് സെന്റർ, 148  
 പ്രീമെട്രിക് വിദ്യാഭ്യാസം (പത്താം ക്ലാസ് വരെ), 140  
 പ്രൈമറി എഡ്യൂക്കേഷൻ എയിഡ്, 146  
 ബുക്ക് ബാങ്ക് പദ്ധതി, 149  
 ബോർഡിങ് സ്കൂളിൽ പഠിക്കാനുള്ള സൗകര്യം, 142  
 മെഡിക്കൽ, എൻജിനീയറിങ് പ്രവേശനപ്പരീക്ഷയ്ക്കു പ്രത്യേകപരിശീലനം, 145  
 മോഡൽ റസിഡൻഷ്യൽ പോളിടെക്നിക്ക്, പാലക്കാട്, 149  
 മോഡൽ റസിഡൻഷ്യൽ സ്കൂൾ, 142  
 രാജഭരതാക്കൾക്കു സ്വർണ്ണമെഡൽ, 144  
 വിദൂരവിദ്യാഭ്യാസത്തിനുള്ള സഹായം, 147  
 ശ്രീ അയ്യങ്കാളി മെമ്മോറിയൽ ഗവ. മോഡൽ റസിഡൻഷ്യൽ സ്റ്റോർട്സ് സ്കൂൾ, തിരുവനന്തപുരം,

143

ശ്രീ. അയ്യങ്കാളി ടാലന്റ് സെർച്ച് സ്റ്റോളർഷിപ്പ്, 142  
 സംസ്ഥാനത്തിനുപുറത്തു പഠനം നടത്തുന്നവർക്കുള്ള ആനുകൂല്യം, 147  
 സബ്സിഡൈസ്ഡ് ഹോസ്റ്റൽ, 143  
 സാങ്കേതികവിദ്യാഭ്യാസം ലഭിച്ചവർക്ക് അപ്രന്റീസ്ഷിപ്പ്, 151  
 സെന്റർ ഫോർ റിസർച്ച് ആൻഡ് എജ്യൂക്കേഷൻ ഫോർ സോഷ്യൽ ട്രാൻസ്ഫോമേഷൻ,  
 കോഴിക്കോട്, 149

സ്വാശ്രയ പ്രൊഫഷണൽ കോഴ്സിൽ പഠിക്കുന്നവർക്ക് ആനുകൂല്യം, 145

പട്ടികവർഗ്ഗ ആശ്വാസനിധി, 163

പട്ടികവർഗ്ഗ പ്രൊമോട്ടർമാർ, 165

പട്ടികവർഗ്ഗ സമഗ്ര ആരോഗ്യസുരക്ഷ, 162, 163

പട്ടികവർഗ്ഗവികസനവകുപ്പ്

അറിവാൾ രോഗത്തിനുള്ള ധനസഹായം, 163

ജനനി-ജന്മരക്ഷ, 163

പട്ടികവർഗ്ഗ ആശ്വാസനിധി, 163

പട്ടികവർഗ്ഗക്ഷേമസ്ഥാപനങ്ങൾക്കുള്ള ധനസഹായം, 165

പട്ടികവർഗ്ഗപെൺകുട്ടികൾക്കുള്ള വിവാഹധനസഹായം, 164

പട്ടികവർഗ്ഗയുവതീയുവാക്കൾക്കു സ്വയംതൊഴിലിനും നൈപുണ്യവികസനത്തിനും ധനസഹായം, 165

പട്ടികവർഗ്ഗവികസനവകുപ്പ്, 157

ക്ഷേമപദ്ധതികൾ

ആരോഗ്യം, 162

ഏറ്റവും പിന്നാക്കമായ പട്ടികവർഗ്ഗക്കാർക്കുള്ള തൊഴിൽപരിശീലനം, 165

ഗോത്രവാത്സല്യനിധി, 164

പട്ടികവർഗ്ഗ പ്രൊമോട്ടർമാർ, 165

പട്ടികവർഗ്ഗ സമഗ്ര ആരോഗ്യസുരക്ഷ, 162

ധനസഹായം

ഊരുകൂട്ടങ്ങൾ ചേരാൻ സഹായം, 165

കടം എഴുതിത്തള്ളുന്ന പദ്ധതി, 164

കൈത്താങ്ങ് (അനാഥർക്കുള്ള ധനസഹായം), 164

ട്രൈബൽ ബോർഡ് അംഗങ്ങളുടെ യാത്രാച്ചെലവ്, 166

പട്ടികവർഗ്ഗക്ഷേമസ്ഥാപനങ്ങൾക്കുള്ള ധനസഹായം, 165

പട്ടികവർഗ്ഗപെൺകുട്ടികൾക്കുള്ള വിവാഹധനസഹായം, 164

പട്ടികവർഗ്ഗയുവതീയുവാക്കൾക്കു സ്വയംതൊഴിലിനും നൈപുണ്യവികസനത്തിനും ധനസഹായം,

165

- വംശീയവൈദ്യർക്കു ധനസഹായം, 166
- വിദ്യാഭ്യാസപദ്ധതികൾ, 157
- വിടില്ലാത്തവർക്കു വിട്, 163
- വിടുക്കളുടെ ആകൃഷ്ടപ്പണികൾ, 163
- സാമൂഹിക-സാമ്പത്തിക ഉന്നമന പദ്ധതികൾ, 163
- പട്ടികവർഗ്ഗ സമഗ്ര ആരോഗ്യസുരക്ഷ
  - അരിവാൾ രോഗത്തിനുള്ള ധനസഹായം, 163
  - ജനനി-ജന്മരക്ഷ, 163
  - പട്ടികവർഗ്ഗ ആശ്വാസനിധി, 163
- വിദ്യാഭ്യാസപദ്ധതികൾ
  - അയ്യങ്കാളി മെമ്മോറിയൽ ടാലന്റ് സേരിച്ച് ആൻഡ് ഡവലപ്മെന്റ് പദ്ധതി, 159
  - ഗോത്രബന്ധി-പ്രൈമറി സ്കൂളുകളിൽ ഗോത്രവിഭാഗ അധ്യാപകരുടെ സേവനം, 162
  - ട്യൂട്ടോറിയൽ ഗ്രാന്റ്, 160
  - നല്ലൂരി സ്കൂളുകൾ, 158
  - പോസ്റ്റ്മെട്രിക് പഠനം, 158
  - പോസ്റ്റ്മെട്രിക് ഹോസ്റ്റൽ, 159
  - പ്രീമെട്രിക് ഹോസ്റ്റലുകൾ, 159
  - ബോർഡിങ് ഗ്രാന്റ്, 160
  - ഭാരതദർശൻ, സ്കൂൾ, കോളേജ് വിദ്യാർത്ഥികൾക്കു പഠനയാത്ര, 161
  - മാതാപിതാക്കൾക്കു പ്രോത്സാഹനഗ്രാന്റ്, 161
  - മോഡൽ റസിഡൻഷ്യൽ സ്കൂളുകൾ, 159
  - ലാപ്ടോപ് വിതരണം, 161
  - വസ്തുവിതരണം, 160
  - വിദ്യാഭ്യാസപദ്ധതികൾ, 157
  - സമർത്ഥരായ വിദ്യാർത്ഥികൾക്കു പ്രത്യേകപ്രോത്സാഹനം, 160
  - സാമൂഹികപഠനമൂറി, 161
- പഠനയാത്ര പര്യടനപരിപാടി, 149
- പരമ്പരാഗത ബാർബർത്തൊഴിലാളികൾക്കുള്ള ധനസഹായം, 173
- പരമ്പരാഗത മൺപാത്രനിർമ്മാണത്തൊഴിലാളികൾക്കുള്ള ധനസഹായം, 172
- പരമ്പരാഗതകരകൗശലപ്പണിക്കാർക്കു നൈപുണ്യവികസനപരിശീലനത്തിനും ടൂൾകിറ്റിനുമുള്ള ധനസഹായം, 173
- പരമ്പരാഗതമേഖലയിലെ സാമ്പത്തികസഹായപദ്ധതി, 101
- പലിശരഹിത സ്വയംതൊഴിൽ വായ്പാപദ്ധതി, 126
- പാഠലൽ കോളേജ് പഠനത്തിനുള്ള ധനസഹായം, 147
- പാരാമെഡിക്കൽ സ്ഥാപനങ്ങൾ, 149
- പാലക്കാട് മെഡിക്കൽ കോളേജ്, 149
- പിന്നാക്കവിഭാഗവികസനവകുപ്പ്, 168
  - ധനസഹായം
    - അഡ്വക്കേറ്റ് ഗ്രാന്റ്, 170
    - എംപ്ലോയബിലിറ്റി എൻഹാൻസ്മെന്റ് പ്രോഗ്രാം, 171
    - ഒ.ഇ.സി. പോസ്റ്റ്മെട്രിക് വിദ്യാഭ്യാസാനുകൂല്യം, 169
    - ഒ.ഇ.സി. പ്രീമെട്രിക് സ്റ്റോളർഷിപ്പ്, 168
    - ഒ.ബി.സി. പോസ്റ്റ്മെട്രിക് സ്റ്റോളർഷിപ്പ്, 169
    - ഒ.ബി.സി. പ്രീമെട്രിക് സ്റ്റോളർഷിപ്പ്, 168
    - ഓട്ടോമൊബൈൽ മേഖലയിൽ തൊഴിൽപരിശീലനം, 172
    - ഓവർസീസ് സ്റ്റോളർഷിപ്പ്, 170
    - പരമ്പരാഗത ബാർബർത്തൊഴിലാളികൾക്കുള്ള ധനസഹായം, 173
    - പരമ്പരാഗത മൺപാത്രനിർമ്മാണത്തൊഴിലാളികൾക്കുള്ള ധനസഹായം, 172

പരമ്പരാഗതകരകൗശലപ്പണിക്കാർക്കു നൈപുണ്യവികസനപരിശീലനത്തിനും ടൂൾകീറ്റിനുമുള്ള  
ധനസഹായം, 173

വിശ്വകർമ്മജർക്കുള്ള പെൻഷൻ, 172

പീഡനത്തിനിരയായ വനിതകളുടെ പുനരധിവാസം, 277

പെൺകുട്ടികളുടെയും വിധവകുട്ടികളുടെയും വിവാഹധനസഹായം, 295

പെൺമക്കളുടെ വിവാഹത്തിനു ധനസഹായം, 213

പെൻഷൻ, 16, 76, 78-81, 99, 132, 195, 215, 222, 252, 265, 280, 281, 305  
കയർവകുപ്പ്

കയർ തൊഴിലാളി പെൻഷൻ, 16

തദ്ദേശസ്വയംഭരണവകുപ്പ്

അമ്പതു് വയസിനു മുകളിലുള്ള അവിവാഹിതകൾക്കുള്ള പെൻഷൻ, 81

കർഷകത്തൊഴിലാളി പെൻഷൻ, 80

വാർദ്ധക്യകാലപെൻഷൻ (ഐ. ജി. എൻ. ഒ. പി.), 76

വികലാംഗപെൻഷൻ, 79

വിധവകൾക്കും വിവാഹമോചിതർക്കുമുള്ള പെൻഷൻ, 78

തൊഴിലും നൈപുണ്യവും വകുപ്പ്

അസംഘടിത മേഖലയിലെ തൊഴിലാളികൾക്കുള്ള പെൻഷൻ, 99

മരംകയറ്റത്തൊഴിലാളി അവശതാപെൻഷൻ, 99

ന്യൂനപക്ഷക്ഷേമവകുപ്പ്

കേരള മദ്രസ്സാദ്ധ്യാപക പെൻഷൻ, 132

ഭാഗ്യക്കുറിവകുപ്പ്

ഭാഗ്യക്കുറി ക്ഷേമനിധി: അവശതാപെൻഷൻ, 195

ഭാഗ്യക്കുറി ക്ഷേമനിധി: കുടുംബപെൻഷൻ, 195

ഭാഗ്യക്കുറി ക്ഷേമനിധി: പെൻഷൻ, 195

മത്സ്യബന്ധനവകുപ്പ്

മത്സ്യത്തൊഴിലാളികളുടെ വിധവകൾക്കു പെൻഷൻ, 222

വാർദ്ധക്യകാലപെൻഷൻ പദ്ധതി, 215

റവന്യൂ വകുപ്പ്

അവശകലാകാരർക്കുള്ള പെൻഷൻ, 305

സർക്കസ് കലാകാരർക്കുള്ള പെൻഷൻ, 305

സാംസ്കാരികവകുപ്പ്

മൺമറഞ്ഞ പ്രമുഖകലാകാരരുടെ അനന്തരാവകാശികൾക്കുള്ള വാർഷികപെൻഷൻ, 280

സംസ്ഥാന കലാകാരപെൻഷൻ, 280

സാംസ്കാരികസ്ഥാപനത്തിൽനിന്നു വിരമിച്ചവർക്കുള്ള പെൻഷൻ, 281

സാമൂഹികനിതിവകുപ്പ്

സ്നേഹസാന്ത്വനം പദ്ധതി, 265

പൊതുമേഖലാസ്ഥാപനങ്ങൾ, 237

പൊതുവിദ്യാഭ്യാസവകുപ്പ്, 175

അനുബന്ധ ഓഫീസുകളുടെ വിലാസങ്ങളും ഫോൺ നമ്പരുകളും, 185

ക്ഷേമപദ്ധതികൾ

ഇൻസ്പെയർ അവാർഡ്, 181

ഉച്ചക്ഷേണ പരിപാടിയും പാൽ, മുട്ട വിതരണവും, 179

ഗിഫ്റ്റ് ചിൽഡ്രൻ പ്രോഗ്രാം, 181

ദേശീയ അദ്ധ്യാപകക്ഷേമഹഠാഭ്യാസം, 183

ദേശീയ മൽസരങ്ങൾ, 183

സംസ്ഥാന സ്കൂൾ അകാട്ടിക് ചാമ്പ്യൻഷിപ്പ്, 182

സംസ്ഥാന സ്കൂൾ കലോത്സവം, 181

സംസ്ഥാന സ്കൂൾ ഗയിംസ് ചാമ്പ്യൻഷിപ്പ്, 182

സോണൽ ഗയിംസ്, 182

സ്കീം ഫോർ പ്രൈവൈഡിങ് ക്വാളിറ്റി എഡ്യൂക്കേഷൻ ഇൻ മദ്രസ, 178

സൗജന്യ സ്കൂൾ യൂണിഫോം പദ്ധതി, 180

ഹെർമിറ്റേജ്, 183

ഡി.ഇ.ഒ ഓഫീസുകളുടെ ഫോൺ നമ്പർ, 184

ധനസഹായം

- 1-8 ക്ലാസ്സുകളിലെ പ്രത്യേകപരിഗണന വേണ്ട കുട്ടികൾക്കുള്ള സാമ്പത്തികസഹായം, 180
- അപ്പർ സെക്കന്ററി സ്റ്റോളർഷിപ്പ്, 176
- ഇൻസെന്റീവ് റ്റു ഗേൾസ് ഫോർ സെക്കൻഡറി എജ്യൂക്കേഷൻ, 177
- കലകളിൽ ശോഭിക്കുന്ന കുട്ടികൾക്കുള്ള ധനസഹായപദ്ധതി, 179
- നാഷണൽ മീൻസ് കം മെറിറ്റ് സ്റ്റോളർഷിപ്പ്, 178
- നാഷണൽ സ്റ്റോളർഷിപ്പ്, 176
- ന്യൂനപക്ഷ പ്രീമെടീക് സ്റ്റോളർഷിപ്പ്, 177
- പൊതുസഹായപദ്ധതി, 183
- പ്രത്യേക ധനസഹായപദ്ധതി, 183
- മാനസികവെല്ലുവിളി നേരിടുന്ന കുട്ടികൾക്കുള്ള വിദ്യാഭ്യാസസ്ഥാപനങ്ങൾക്കുള്ള സാമ്പത്തികസഹായം, 175
- മുസ്ലീം/നാടാർ/ആംഗ്ലോ ഇൻഡ്യൻ/മറ്റു പിന്നാക്ക, മൂന്നാക്ക വിഭാഗങ്ങളിലെ പെൺകുട്ടികൾക്കുള്ള സ്റ്റോളർഷിപ്പ്, 175
- ലോവർ സെക്കൻഡറി സ്റ്റോളർഷിപ്പ്, 176
- സംസ്കൃത സ്റ്റോളർഷിപ്പ്, 179
- സൈനികസ്കൂൾ സ്റ്റോളർഷിപ്പ്, 177
- സ്കൂൾ കുട്ടികൾക്കുള്ള സൗജന്യ അപകട ഇൻഷുറൻസ് പദ്ധതി, 175
- സ്റ്റോളർഷിപ്പ്, 183

ഫോൺ നമ്പരുകൾ, 184

പൊതുസഹായപദ്ധതി, 183

പൊലീസ് വനിതാസെൽ നമ്പരുകൾ, 310

പോലീസ് ഫോൺ നമ്പരുകൾ, 310

പോസ്റ്റ് മെട്രിക് വിദ്യാഭ്യാസം, 143

പോസ്റ്റ് മെട്രിക് ഹോസ്റ്റലുകൾ, 144

പോസ്റ്റ്മെട്രിക് പഠനം, 158

പോസ്റ്റ്മെട്രിക് ഹോസ്റ്റൽ, 159

പ്രകൃതി ക്ഷോഭത്തിൽ വീടു നശിച്ചാൽ ധനസഹായം, 295

പ്രത്യേക ധനസഹായപദ്ധതി, 183

പ്രത്യേക പ്രോത്സാഹനസമ്മാനം, 144

പ്രധാനമന്ത്രിയുടെ സ്റ്റോളർഷിപ്പ്, 294

പ്രവാസികാര്യവകുപ്പ്, 187

ധനസഹായം

- കാരുണ്യം പദ്ധതി, 188
- ചെയർമാൻ ഫണ്ട്, 188
- നോർക്ക ഡിപ്പാർട്ട്മെന്റ് പ്രോജക്ട് ഫോർ റിട്ടേൺ എമിഗ്രന്റ്സ് (NDPREM), 189
- സാന്ത്വന പദ്ധതി, 187

പ്രസവശുശ്രൂഷയ്ക്കുള്ള ധനസഹായം, 225

പ്രസവശുശ്രൂഷയ്ക്കുള്ള ധനസഹായപദ്ധതി, 221

പ്രാഥമിക കൈത്തറിസംഘങ്ങൾക്കുള്ള സർക്കാർ ഓഹരിപങ്കാളിത്തം, 51

പ്രാദേശികസേനാ മെഡൽ ജേതാക്കൾക്കു ക്യാഷ് അവാർഡ്, 289

പ്രീ മെട്രിക് ഹോസ്റ്റലുകൾ, 142

പ്രീ-എക്സാമിനേഷൻ ട്രെയിനിങ് സെന്റർ, 148

പ്രീമെട്രിക് ഹോസ്റ്റലുകൾ, 159

പ്രീമെട്രിക് വിദ്യാഭ്യാസം (പത്താം ക്ലാസ് വരെ), 140

- പ്രൈമറി എഡ്യൂക്കേഷൻ എയിഡ്, 146
- പ്രൊഫ. ജോസഫ് മുണ്ടശ്ശേരി സ്കോളർഷിപ്പ്, 130
- ബാങ്കിംഗ് പരിക്ഷാപരിശീലനം, 208
- ബുക്ക് ബാങ്ക് പദ്ധതി, 149
- ബോർഡിങ് ഗ്രാന്റ്, 160
- ബോർഡിങ് സ്കൂളിൽ പഠിക്കാനുള്ള സൗകര്യം, 142
- ഭവനനിർമ്മാണധനസഹായം, 153
- ഭവനനിർമ്മാണസഹായം, 288
- ഭവനപുനരുദ്ധാരണത്തിനും മുറി നിർമ്മിക്കാനും ധനസഹായം, 154
- ഭാഗ്യക്കുറി ക്ഷേമനിധി: അവശതാപെൻഷൻ, 195
- ഭാഗ്യക്കുറി ക്ഷേമനിധി: ഉപരിപഠനത്തിനുള്ള സ്കോളർഷിപ്പ്, 194
- ഭാഗ്യക്കുറി ക്ഷേമനിധി: കുടുംബപെൻഷൻ, 195
- ഭാഗ്യക്കുറി ക്ഷേമനിധി: ചികിത്സാധനസഹായം, 193
- ഭാഗ്യക്കുറി ക്ഷേമനിധി: പെൻഷൻ, 195
- ഭാഗ്യക്കുറി ക്ഷേമനിധി: പ്രഖ്യാപിത അലവൻസ്, 196
- ഭാഗ്യക്കുറി ക്ഷേമനിധി: പ്രസവാനുകൂല്യം, 194
- ഭാഗ്യക്കുറി ക്ഷേമനിധി: മരണാനന്തരധനസഹായം, 195
- ഭാഗ്യക്കുറി ക്ഷേമനിധി: വിദ്യാഭ്യാസ അവാർഡ്, 195
- ഭാഗ്യക്കുറി ക്ഷേമനിധി: വിവാഹധനസഹായം, 193
- ഭാഗ്യക്കുറി വകുപ്പ്, 191

ക്ഷേമപദ്ധതികൾ

- കേരള സംസ്ഥാന ഭാഗ്യക്കുറി ഏജൻ്റുമാരുടെയും വില്പനക്കാരുടെയും ക്ഷേമനിധിബോർഡ്, 193
- ഭാഗ്യക്കുറി ക്ഷേമനിധി: ഉപരിപഠനത്തിനുള്ള സ്കോളർഷിപ്പ്, 194
- ഭാഗ്യക്കുറി ക്ഷേമനിധി: പ്രഖ്യാപിത അലവൻസ്, 196
- ഭാഗ്യക്കുറി ക്ഷേമനിധി: വിദ്യാഭ്യാസ അവാർഡ്, 195

ധനസഹായം

- കാരുണ്യ ബനവലന്റ് ഫണ്ട് ചികിത്സാധനസഹായപദ്ധതി, 191
- ഭാഗ്യക്കുറി ക്ഷേമനിധി: ചികിത്സാധനസഹായം, 193
- ഭാഗ്യക്കുറി ക്ഷേമനിധി: പ്രസവാനുകൂല്യം, 194
- ഭാഗ്യക്കുറി ക്ഷേമനിധി: മരണാനന്തരധനസഹായം, 195
- ഭാഗ്യക്കുറി ക്ഷേമനിധി: വിവാഹധനസഹായം, 193

പെൻഷൻ

- ഭാഗ്യക്കുറി ക്ഷേമനിധി: അവശതാപെൻഷൻ, 195
- ഭാഗ്യക്കുറി ക്ഷേമനിധി: കുടുംബപെൻഷൻ, 195
- ഭാഗ്യക്കുറി ക്ഷേമനിധി: പെൻഷൻ, 195

- ഭാരതദർശൻ, സ്കൂൾ, കോളേജ് വിദ്യാർത്ഥികൾക്കു പഠനയാത്ര, 161
- ഭ്രൂഹിതപുനരധിവാസപദ്ധതി, 153
- ഭ്രൂഹിതമത്സ്യത്തൊഴിലാളികൾക്കു കെട്ടിടസമുച്ചയം നിർമ്മിച്ചു നല്കുന്ന പദ്ധതി, 205
- മണ്ണിന്റെ ആരോഗ്യപരിപാലനവും ഉല്പാദനക്ഷമത ഉയർത്തലും, 27
- മണ്ണുപര്യവേഷണ സംരക്ഷണ വകുപ്പ്, 197

വികസനപദ്ധതികൾ

- ഉരുൾപൊട്ടൽ ബാധിത/സാധ്യതാ പ്രദേശങ്ങൾ സംരക്ഷിക്കാൻ പദ്ധതി, 197
- ജലാശയങ്ങളുടെയും നീരുറവകളുടെയും പുനരുജ്ജീവനപദ്ധതി, 198
- നബാർഡ് സഹായത്തോടെ മണ്ണ്-ജലസംരക്ഷണപദ്ധതി, 197
- നീർത്തടാധിഷ്ഠിതവികസനത്തിൽ പരിശീലനം, 199
- ശുദ്ധജലസംഭരണികളുടെ വൃഷ്ടിപ്രദേശത്തെ മണ്ണ്-ജലസംരക്ഷണം, 198

- മത്സരങ്ങൾ സംഘടിപ്പിക്കാൻ, 17
- മത്സരപ്പരീക്ഷാ പരിശീലനം, 126
- മത്സ്യത്തൊഴിലാളികളെ ഭൂമി വാങ്ങി വിടുവയ്ക്കാനുള്ള പദ്ധതി, 202

മത്സ്യത്തൊഴിലാളി പദ്ധതി

മത്സ്യസുരക്ഷാപദ്ധതി (ഗ്രൂപ്പ് ഇൻഷുറൻസ്), 212

മത്സ്യത്തൊഴിലാളി ഭവനനിർമ്മാണപദ്ധതി, 200

മത്സ്യത്തൊഴിലാളി ഭവനപുനരുദ്ധാരണപദ്ധതി, 207

മത്സ്യത്തൊഴിലാളികളുടെ മക്കൾക്ക് കുറിയർ ഗൈഡൻസ്, 207

മത്സ്യത്തൊഴിലാളികളുടെ വിധവകൾക്കു പെൻഷൻ, 222

മത്സ്യത്തൊഴിലാളികൾക്കു നടപ്പാക്കുന്ന പദ്ധതികൾ, 212

മത്സ്യത്തൊഴിലാളിയുടെ ആശ്രിതരുടെ മരണാനന്തരച്ചെലവുകൾക്കു ധനസഹായം, 215

മത്സ്യത്തൊഴിലാളിയുടെ മരണത്തിൽ ആശ്രിതർക്കുള്ള ധനസഹായം, 217

മത്സ്യബന്ധനവകുപ്പ്, 200

ക്ഷേമപദ്ധതികൾ

അനുബന്ധത്തൊഴിലാളി ക്ഷേമപദ്ധതികൾ, 224

ഉന്നതവിദ്യാഭ്യാസപ്രോത്സാഹനപദ്ധതി, 221

ഹയർ സെക്കൻഡറി ഉന്നതവിജയത്തിനു ക്യാഷ് അവാർഡ്, 218

കായികവിനോദമത്സരവിജയികൾക്കു പ്രോത്സാഹനപദ്ധതി, 222

ബാങ്കിംഗ് പരീക്ഷാപരിശീലനം, 208

ഭൂരഹിതമത്സ്യത്തൊഴിലാളികൾക്കു കെട്ടിടസമുച്ചയം നിർമ്മിച്ചു നൽകുന്ന പദ്ധതി, 205

മത്സ്യത്തൊഴിലാളി ഭവനപുനരുദ്ധാരണപദ്ധതി, 207

മത്സ്യത്തൊഴിലാളികളുടെ മക്കൾക്ക് കുറിയർ ഗൈഡൻസ്, 207

മത്സ്യബോർഡ് നേരിട്ടു നടപ്പാക്കുന്ന പദ്ധതികൾ, 212

മരിച്ച മത്സ്യത്തൊഴിലാളികളുടെ മക്കളെ ദത്തുടനായ് ഉന്നതവിദ്യാഭ്യാസം നൽകുന്ന പദ്ധതി, 211

മെഡിക്കൽ എൻടൻസ്, 210

വിദ്യാതീരം, 207

സിവിൽ സർവ്വീസ് പരീക്ഷാപരിശീലനം, 209

ധനസഹായം

അനുബന്ധത്തൊഴിലാളികളുടെ പെൻഷനുകളുടെ വിവാഹധനസഹായം, 226

അനുബന്ധമത്സ്യത്തൊഴിലാളിയുടെ മരണത്തിൽ ആശ്രിതർക്കുള്ള ധനസഹായം, 224

അപകടാഘാതം ഉണ്ടാകുന്ന താൽക്കാലികാവശതയ്ക്ക് ആശ്വാസധനസഹായം, 216

ആം ആദ്മി ബീമയോജന, 223

ഉന്നതവിദ്യാഭ്യാസ പ്രോത്സാഹന പദ്ധതി, 227

ഹയർ സെക്കൻഡറി ഉന്നതവിജയത്തിനു ക്യാഷ് അവാർഡ്, 225

കുടുംബസംവിധാനത്തിനു ധനസഹായം, 227

കുടുംബസംവിധാനപദ്ധതിക്കുള്ള ധനസഹായം, 218

പെൻഷനുകളുടെ വിവാഹത്തിനു ധനസഹായം, 213

പ്രസവശുശ്രൂഷയ്ക്കുള്ള ധനസഹായം, 225

പ്രസവശുശ്രൂഷയ്ക്കുള്ള ധനസഹായപദ്ധതി, 221

മത്സ്യത്തൊഴിലാളിക്കു ഭൂമി വാങ്ങി വീടു വയ്യാനുള്ള പദ്ധതി, 202

മത്സ്യത്തൊഴിലാളി ഭവനനിർമ്മാണപദ്ധതി, 200

മത്സ്യത്തൊഴിലാളികൾക്കു നടപ്പാക്കുന്ന പദ്ധതികൾ, 212

മത്സ്യത്തൊഴിലാളിയുടെ ആശ്രിതരുടെ മരണാനന്തരച്ചെലവുകൾക്കു ധനസഹായം, 215

മത്സ്യത്തൊഴിലാളിയുടെ മരണത്തിൽ ആശ്രിതർക്കുള്ള ധനസഹായം, 217

മത്സ്യബോർഡ് ചെയർമാൻസ് റിലീഫ് ഫണ്ട്, 220

മത്സ്യസുരക്ഷാപദ്ധതി, 227

മാരകരോഗചികിത്സാപദ്ധതി, 219

മാരകരോഗചികിത്സാധനസഹായം, 225

പെൻഷൻ

മത്സ്യത്തൊഴിലാളികളുടെ വിധവകൾക്കു പെൻഷൻ, 222

വാർദ്ധക്യകാലപെൻഷൻ പദ്ധതി, 215

മത്സ്യബോർഡ് ചെയർമാൻസ് റിലീഫ് ഫണ്ട്, 220

- മത്സ്യബോർഡ് നേരിട്ടു നടപ്പാക്കുന്ന പദ്ധതികൾ, 212
- മത്സ്യസുരക്ഷാപദ്ധതി, 227
  - ഗ്രൂപ്പ് ഇൻഷുറൻസ്, 227
  - തണൽ: പ്രത്യേകപദ്ധതി, 227
- മദർ തെരേസ സ്കൂളർഷിപ്പ്, 132
- മരംകയറ്റത്തൊഴിലാളി അവശതാപെൻഷൻ, 99
- മരംകയറ്റത്തൊഴിലാളി ക്ഷേമപദ്ധതി, 100
- മരണാനന്തര ആനുകൂല്യം, 251
- മരിച്ച മത്സ്യത്തൊഴിലാളികളുടെ മക്കളെ ദത്തേടുത്ത് ഉന്നതവിദ്യാഭ്യാസം നൽകുന്ന പദ്ധതി, 211
- മറ്റു പദ്ധതികൾ, 44
- മറ്റു പിന്നാക്ക വിഭാഗങ്ങളിലെ പെൺകുട്ടികൾക്കുള്ള സ്കോളർഷിപ്പ്, 175
- മറ്റുവിഭാഗങ്ങൾക്കുള്ള പദ്ധതികൾ, 276
- മഹാത്മാഗാന്ധി ബങ്കർ ബീമാ (ഇൻഷുറൻസ്) യോജന, 52
- മാംസാവശ്യത്തിനു പോത്തുകുട്ടിവളർത്തൽ പദ്ധതി, 237
- മാതാപിതാക്കൾക്കു പ്രോത്സാഹനഗ്രാന്റ്, 161
- മാനസികവെല്ലുവിളി നേരിടുന്ന കുട്ടികൾക്കുള്ള വിദ്യാഭ്യാസസ്ഥാപനങ്ങൾക്കുള്ള സാമ്പത്തികസഹായം, 175
- മാരകരോഗചികിത്സാപദ്ധതി, 219
- മാരകരോഗചികിത്സാധനസഹായം, 225
- മിശ്രവിവാഹധനസഹായപദ്ധതി, 277
- മിശ്രവിവാഹിതർക്കു ധനസഹായം, 152
- മുഖ്യമന്ത്രിയുടെ ദുരിതാശ്വാസനിധി, 300
- മൂന്നാക്ക വിഭാഗങ്ങളിലെ പെൺകുട്ടികൾക്കുള്ള സ്കോളർഷിപ്പ്, 175
- മൂന്നാക്കസമുദായക്ഷേമ കോർപ്പറേഷൻ (സമൂഹത്തി), 230
  - ക്ഷേമപദ്ധതികൾ
    - അഗ്രഹാരങ്ങളുടെയും ജീർണ്ണാവസ്ഥയിലായ പരമ്പരാഗതവീടുകളുടെയും അറ്റകുറ്റപ്പണികളും പുനരുദ്ധാരണവും, 233
    - നൈപുണ്യസമൂഹത്തി, 232
    - വിദ്യാസമൂഹത്തി, 230
    - വിദ്യാസമൂഹത്തി - ബാങ്ക്, പി. എസ്. സി., മറ്റു മത്സരപ്പരീക്ഷകൾക്കുള്ള പരിശീലനസഹായപദ്ധതി, 232
    - വിദ്യാസമൂഹത്തി - മത്സരപ്പരീക്ഷാ പരിശീലനസഹായപദ്ധതി, 231
    - വിദ്യാസമൂഹത്തി - മെഡിക്കൽ/ എൻജിനീയറിങ് പരിശീലനസഹായപദ്ധതി, 231
    - വിദ്യാസമൂഹത്തി - സിവിൽ സർവ്വീസസ് പരീക്ഷാപരിശീലനസഹായപദ്ധതി, 232
    - വിദ്യാസമൂഹത്തി - സ്കോളർഷിപ്പുകൾ, 230
    - സംരക്ഷണസമൂഹത്തി, 232
  - മുസ്ലീം പെൺകുട്ടികൾക്കുള്ള സ്കോളർഷിപ്പ്, 175
  - മുസ്ലീം/നാടാർ/ആംഗ്ലോ ഇൻഡ്യൻ/മറ്റു പിന്നാക്ക, മൂന്നാക്ക വിഭാഗങ്ങളിലെ പെൺകുട്ടികൾക്കുള്ള സ്കോളർഷിപ്പ്, 175
- മൃഗസംരക്ഷണവകുപ്പ്, 234
  - ക്ഷേമപദ്ധതികൾ
    - ആടുവളർത്തൽ പദ്ധതി, 235
    - കറവയന്ത്രവിതരണപദ്ധതി, 235
    - കുഞ്ഞുകൈകളിൽ കോഴിക്കുഞ്ഞു് പദ്ധതി, 238
    - കെപ്കോ ആശ്രയ പദ്ധതി, 238
    - കെപ്കോ വനിതാമിത്രം, 238
    - കേരളസംസ്ഥാന പൗൾട്രിവികസന കോർപ്പറേഷൻ (കെപ്കോ), 238
    - കർഷകർക്കു നഷ്ടപരിഹാരം, 236
    - ഗോവർദ്ധിനി — കന്നുകുട്ടിപരിപാലനപദ്ധതി, 234
    - ഗോസമൃദ്ധി — സമഗ്ര കന്നുകാലി ഇൻഷുറൻസ് പദ്ധതി, 235



ജില്ലാ വെറ്ററിനറി കേന്ദ്രങ്ങളിൽനിന്നു ലഭിക്കുന്ന സേവനങ്ങൾ, 236  
 താരാവുവളർത്തൽ പദ്ധതി, 235  
 നഗരപ്രദേശങ്ങളിൽ കൂട്ടുകളിൽ കോഴിവളർത്തൽ പദ്ധതി, 235  
 മാംസാവശ്യത്തിനു പോതുക്കുട്ടിവളർത്തൽ പദ്ധതി, 237  
 വ്യാവസായികാടിസ്ഥാനത്തിൽ ആടുവളർത്തൽ പദ്ധതി, 236  
 സ്കൂൾ പൗൾട്രി ക്ലബ്ബ്, 234

ജില്ലാ മൃഗസംരക്ഷണ ഓഫീസുകൾ  
 കെ.എൽ.ഡി. ബോർഡ്, 237  
 പൊതുമേഖലാസ്ഥാപനങ്ങൾ, 237  
 ധനസഹായം

മൃഗസംരക്ഷണാവശ്യങ്ങൾക്കുള്ള ലോണുകൾക്കു പലിശയിനത്തിൽ സബ്സിഡി, 237  
 മെഡിക്കൽ എൻടൻസ്, 210  
 മെഡിക്കൽ, എൻജിനീയറിങ് പ്രവേശനപ്പരീക്ഷയ്ക്കു പ്രത്യേകപരിഗീലനം, 145  
 മെനിറ്റ് സ്റ്റോളർഷിപ്പ്, 289  
 മോഡൽ റസിഡൻഷ്യൽ പോളിടെക്നിക്ക്, പാലക്കാട്, 149  
 മോഡൽ റസിഡൻഷ്യൽ സ്കൂളുകൾ, 159  
 മോഡൽ റസിഡൻഷ്യൽ സ്കൂൾ, 142

മൺമരഞ്ഞ പ്രഗത്ഭതകളായ കലാസാഹിത്യകാരരുടെ സ്മാരകങ്ങൾക്കുള്ള വാർഷികധനസഹായം, 281  
 മൺമരഞ്ഞ പ്രമുഖകലാകാരരുടെ അനന്തരാവകാശികൾക്കുള്ള വാർഷികപെൻഷൻ, 280  
 മൾട്ടിപർപ്പസ് സർവ്വീസ് സെന്റേഴ്സ്/ജോബ് ക്ലബ്ബ്, 123  
 യുവകലാകാരർക്കുള്ള വജ്രജൂബിലി ഫെലോഷിപ്പ്, 282

യുവ വിവ്, 50  
 യുവ അഭിഭാഷകർക്കു ധനസഹായം, 150  
 രക്ഷാമന്ത്രിയുടെ ഡിസ്ക്രിമിനറി ഫണ്ടിൽനിന്നുള്ള സഹായങ്ങൾ, 294  
 രണ്ടാംലോകമഹായുദ്ധസേനാനികൾക്കു സാമ്പത്തികസഹായം, 288  
 രാഷ്ട്രീയ ബാൽ സാമ്പഡ്യ കൗശലം, 3

സൗജന്യചികിത്സയും തുടർനടപടികളും ലഭിക്കുന്ന ആരോഗ്യപ്രശ്നങ്ങൾ, 3  
 ജനനവൈകല്യങ്ങൾ, 3  
 ന്യൂനതകൾ, 3  
 വളർച്ചയിലെ കാലതാമസവും വൈകല്യങ്ങളും, 4  
 ശൈശവരോഗങ്ങൾ, 4

രാഷ്ട്രീയ സാമ്പഡ്യ ബീമാ യോജന, 120

റവന്യൂ വകുപ്പ്, 300  
 ക്ഷേമപദ്ധതികൾ  
 ദേശീയകുടുംബക്ഷേമപദ്ധതി (National Family Benefit Scheme NFBS), 301  
 മുഖ്യമന്ത്രിയുടെ ദുരിതാശ്വാസനിധി, 300  
 ധനസഹായം

കുഷ്യരോഗികൾക്കുള്ള ധനസഹായം, 303  
 ക്യാൻസർരോഗികൾക്കുള്ള ധനസഹായം, 304  
 ക്ഷയരോഗികൾക്കുള്ള ധനസഹായം, 302  
 വാഹനാപകടത്തിൽ പെടുന്നവർക്കുള്ള ധനസഹായം, 302  
 സ്വാതന്ത്ര്യസമരസേനാനികളുടെ മരണാനന്തരച്ചെടികൾക്കുള്ള സഹായം, 306

പെൻഷൻ  
 അവശകലാകാരർക്കുള്ള പെൻഷൻ, 305  
 സർക്കസ് കലാകാരർക്കുള്ള പെൻഷൻ, 305

റാജഭേതാക്കൾക്കു സ്വർണ്ണമെഡൽ, 144  
 റിസ്ക് ഫണ്ട് പദ്ധതി ആനുകൂല്യങ്ങൾ, 255  
 റേഷൻ വ്യാപാരികൾക്കു ക്ഷേമനിധി, 284

റേഷൻകടവഴിയുള്ള സാധനങ്ങളുടെ പ്രതിമാസ വിതരണത്തോത്, 283

ലാപ്സം ഗ്രാന്റ്/സ്റ്റോളർഷിപ്പ്, 289

ലാപ്സോപ് വാങ്ങാൻ ധനസഹായം, 146

ലാപ്സോപ് വിതരണം, 161

ലോവർ സെക്കൻഡറി സ്റ്റോളർഷിപ്പ്, 176

വാശിയവൈദ്യർക്കു ധനസഹായം, 166

വനം വകുപ്പ്, 239

    ധനസഹായം

        കണ്ടൽക്കാടുകളുടെ സംരക്ഷണത്തിനുള്ള ധനസഹായപദ്ധതി, 241

        കാവുകൾക്കുള്ള ധനസഹായ പദ്ധതി, 240

        വന്യജീവിയാക്രമണാമുലം ഉണ്ടാകുന്ന നാശനഷ്ടങ്ങൾക്കുള്ള നഷ്ടപരിഹാരം., 239

        സാമൂഹികവനവൽക്കരണവിഭാഗം, 240

        സ്വകാര്യവനവൽക്കരണം, 241

വനിതാ ഹെൽപ്പ്ലൈൻ നമ്പരുകൾ, 310

വനിതാവികസന വകുപ്പ്, 243

വന്യജീവിയാക്രമണാമുലം ഉണ്ടാകുന്ന നാശനഷ്ടങ്ങൾക്കുള്ള നഷ്ടപരിഹാരം., 239

വയോമിത്രം പദ്ധതി, 262

വസ്തുവിതരണം, 160

വാർദ്ധക്യകാലപെൻഷൻ (ഐ. ജി. എൻ. ഒ. പി.), 76

വാഹനാപകടത്തിൽ പെടുന്നവർക്കുള്ള ധനസഹായം, 302

വാർദ്ധക്യകാലപെൻഷൻ പദ്ധതി, 215

വി-കെയർ (WE-CARE), 268

വികലംഗർക്കുള്ള ചലനോപകരണത്തിനു ധനസഹായം, 296

വികലാംഗപെൻഷൻ, 79

വികസനപദ്ധതികൾ, 197-199

    മണ്ണുപര്യവേഷണ സംരക്ഷണ വകുപ്പ്

        ഉരുൾപൊട്ടൽ ബാധിത/സാധ്യതാ പ്രദേശങ്ങൾ സംരക്ഷിക്കാൻ പദ്ധതി, 197

        ജലാശയങ്ങളുടെയും നീരുറവകളുടെയും പുനരുജ്ജീവനപദ്ധതി, 198

        നബാർഡ് സഹായത്തോടെ മണ്ണ്-ജലസംരക്ഷണപദ്ധതി, 197

        നിർത്തടാധിഷ്ഠിതവികസനത്തിൽ പരിശീലനം, 199

        ശുദ്ധജലസംഭരണികളുടെ വൃഷ്ടിപ്രദേശത്തെ മണ്ണ്-ജലസംരക്ഷണം, 198

വിജ്ഞാൻവാടി, 155

വിദൂരവിദ്യാഭ്യാസത്തിനുള്ള സഹായം, 147

വിദേശത്തു തൊഴിൽ നേടാൻ സാമ്പത്തികസഹായം, 155

വിദ്യാതിരം, 207

വിദ്യാഭ്യാസപദ്ധതികൾ, 140-149, 151, 157-162

    പട്ടികജാതിവികസനവകുപ്പ്

        അംഗീകൃത ഹോസ്റ്റൽ ലഭ്യമല്ലാത്തവർക്കുള്ള ആനുകൂല്യം, 144

        അൺഎയ്ഡഡ് സ്കൂളുകളിൽ പഠിക്കുന്നവർക്ക് ട്യൂഷൻ ഫീസ് നീ ഇംബേഴ്സ്മെന്റ്, 141

        ഇൻഡസ്ട്രിയൽ ട്രെയിനിങ്ങ് ഇൻസ്റ്റിറ്റ്യൂട്ടുകൾ, 147

        ഇൻഡ്യയ്ക്കു വെളിയിൽ പഠിക്കുന്നവർക്കുള്ള ധനസഹായം, 147

        ഇൻസ്റ്റിറ്റ്യൂട്ട് ഫോർ സിവിൽ സർവ്വീസ് എക്സാമിനേഷൻ ട്രെയിനിങ്ങ് സൊസൈറ്റി, 148

        ഈവനിങ്ങ് കോഴ്സ് പഠിക്കുന്നവർക്കു ധനസഹായം, 146

        എൻജിനീയറിങ്ങ്, മെഡിക്കൽ പ്രാഥമികപ്രവേശനച്ചെലവിനു ഗ്രാന്റ്, 145

        കമ്മ്യൂണിറ്റി കോളേജ്, പാലക്കാട്, 148

        കലാവിദ്യാർത്ഥികൾക്കു സഹായം, 146

        ക്ഷേത്രപ്രവേശനവിളംബരസ്മാരക സ്റ്റോളർഷിപ്പ്, 145

        ഗവൺമെന്റ് ഓഫ് ഇന്ത്യ സ്റ്റോളർഷിപ്പ്, 146

        ടൂൾ കിറ്റ്, 151

നല്ലി സൂര്യകൾ, 140

പാനയാത്ര പര്യടനപരിപാടി, 149

പാരലൽ കോളേജ് പാനത്തിനുള്ള ധനസഹായം, 147

പാരമെഡിക്കൽ സ്ഥാപനങ്ങൾ, 149

പാലക്കാട് മെഡിക്കൽ കോളേജ്, 149

പോസ്റ്റ് മെട്രിക് വിദ്യാഭ്യാസം, 143

പോസ്റ്റ് മെട്രിക് ഹോസ്റ്റലുകൾ, 144

പ്രത്യേക പ്രോത്സാഹനസമ്മാനം, 144

പ്രീ മെട്രിക് ഹോസ്റ്റലുകൾ, 142

പ്രീ-എക്സാമിനേഷൻ ട്രെയിനിങ് സെന്റർ, 148

പ്രീമെട്രിക് വിദ്യാഭ്യാസം (പത്താം ക്ലാസ് വരെ), 140

പ്രൈമറി എഡ്യൂക്കേഷൻ എയിഡ്, 146

ബുക്ക് ബാങ്ക് പദ്ധതി, 149

ബോർഡിങ് സ്കൂളിൽ പഠിക്കാനുള്ള സൗകര്യം, 142

മെഡിക്കൽ, എൻജിനീയറിങ് പ്രവേശനപ്പരീക്ഷയ്ക്കു പ്രത്യേകപരിശീലനം, 145

മോഡൽ റസിഡൻഷ്യൽ പെന്റിട്രെക്സിംഗ്, പാലക്കാട്, 149

മോഡൽ റസിഡൻഷ്യൽ സ്കൂൾ, 142

റാങ്കുജോലിയിൽ സ്വീകരിക്കുന്നവർക്കുള്ള സൗകര്യം, 144

വിദ്യാഭ്യാസസൗകര്യങ്ങളുടെ സഹായം, 147

ശ്രീ അയ്യങ്കാളി മെമ്മോറിയൽ ഗവ. മോഡൽ റസിഡൻഷ്യൽ സ്റ്റോർട്സ് സ്കൂൾ, തിരുവനന്തപുരം, 143

ശ്രീ. അയ്യങ്കാളി ടാലന്റ് സെർച്ച് സ്റ്റോളർഷിപ്പ്, 142

സംസ്ഥാനത്തിനപ്പുറത്തു പഠനം നടത്തുന്നവർക്കുള്ള ആനുകൂല്യം, 147

സബ്സിഡൈസ്ഡ് ഹോസ്റ്റൽ, 143

സാങ്കേതികവിദ്യാഭ്യാസം ലഭിച്ചവർക്ക് അപ്രന്റീസ്ഷിപ്പ്, 151

സെന്റർ ഫോർ റിസർച്ച് ആൻഡ് എജ്യൂക്കേഷൻ ഫോർ സോഷ്യൽ ട്രാൻസ്ഫോമേഷൻ, കോഴിക്കോട്, 149

സാമൂഹ്യ പ്രൊഫഷണൽ കോഴ്സിൽ പഠിക്കുന്നവർക്ക് ആനുകൂല്യം, 145

പട്ടികവർഗ്ഗവികസനവകുപ്പ്

അയ്യങ്കാളി മെമ്മോറിയൽ ടാലന്റ് സെർച്ച് ആൻഡ് ഡവലപ്മെന്റ് പദ്ധതി, 159

ഗോത്രബന്ധി-പ്രൈമറി സ്കൂളുകളിൽ ഗോത്രവിഭാഗ അധ്യാപകരുടെ സേവനം, 162

ട്യൂട്ടോറിയൽ ഗ്രാന്റ്, 160

നല്ലി സൂര്യകൾ, 158

പോസ്റ്റ്മെട്രിക് പഠനം, 158

പോസ്റ്റ്മെട്രിക് ഹോസ്റ്റൽ, 159

പ്രീമെട്രിക് ഹോസ്റ്റലുകൾ, 159

ബോർഡിങ് ഗ്രാന്റ്, 160

ഭാരതദർശൻ, സ്കൂൾ, കോളേജ് വിദ്യാർത്ഥികൾക്കു പാനയാത്ര, 161

മാതാപിതാക്കൾക്കു പ്രോത്സാഹനഗ്രാന്റ്, 161

മോഡൽ റസിഡൻഷ്യൽ സ്കൂളുകൾ, 159

ലാപ് ടോപ്പ് വിതരണം, 161

വസ്തുവിതരണം, 160

വിദ്യാഭ്യാസപദ്ധതികൾ, 157

സമർത്ഥരായ വിദ്യാർത്ഥികൾക്കു പ്രത്യേകപ്രോത്സാഹനം, 160

സാമൂഹികപാനമുറി, 161

വിദ്യാസമൂഹത്തി, 230

വിദ്യാസമൂഹത്തി - ബാങ്ക്, പി. എസ്. സി., മറ്റു മത്സരപ്പരീക്ഷകൾക്കുള്ള പരിശീലനസഹായപദ്ധതി, 232

വിദ്യാസമൂഹത്തി - മത്സരപ്പരീക്ഷാ പരിശീലനസഹായപദ്ധതി, 231

വിദ്യാസമൂഹത്തി - മെഡിക്കൽ/ എൻജിനീയറിങ് പരിശീലനസഹായപദ്ധതി, 231

വിദ്യാസമൂഹത്തി - സിവിൽ സർവ്വീസസ് പരീക്ഷാപരിശീലനസഹായപദ്ധതി, 232

വിദ്യാസമൂഹത്തി - സ്റ്റോളർഷിപ്പുകൾ, 230

വിധവകൾക്കും വിവാഹമോചിതർക്കുമുള്ള പെൻഷൻ, 78

വിധവകൾക്കു തൊഴിൽപരിശീലനത്തിനു ധനസഹായം, 295

വിനോദസഞ്ചാരവകുപ്പ്, 247

    ക്ഷേമപദ്ധതികൾ

        ഗൃഹസ്ഥലി പൈതൃകസംരക്ഷണപദ്ധതി, 247

        വിമുക്തഭടരുടെ ക്ഷേമ, പുനരധിവാസ പദ്ധതികൾ, 287

        വിവാഹധനസഹായം, 152

        വിശപ്പുരഹിതനഗരം (ഹോഗർഫ്രീ സിറ്റി) പദ്ധതി, 263

        വിശ്വകർമ്മജർക്കുള്ള പെൻഷൻ, 172

        വീടില്ലാത്തവർക്കു വീട്, 163

        വീടു നിർമ്മിക്കാനുള്ള ലോണിന്റെ പലിശക്കുള്ള സബ്സിഡി, 296

        വീടുകളുടെ അറ്റകുറ്റപ്പണികൾ, 163

        വൃദ്ധജനങ്ങൾക്കുള്ള പദ്ധതികൾ, 269

        വേതനസുരക്ഷാപദ്ധതി, 102

        വൈകല്യനിർണ്ണയ മെഡിക്കൽ സർട്ടിഫിക്കേഷൻ, 264

        വൊക്കേഷണൽ & കരിയർ ഗൈഡൻസ്, 126

        വ്യക്തിഗതനെയ്യുകാർക്കുള്ള ഗ്രാന്റ്, 50

        വ്യവസായം, കരകൗശലം, 248

            ക്ഷേമപദ്ധതികൾ

                ആഷ പദ്ധതി (Assisted Scheme for Handicrafts Artisans — ASHA), 248

                കരകൗശലവിദഗ്ദ്ധരുടെ വാർദ്ധക്യകാലപെൻഷൻ, 248

                സംരംഭകത്വവികസന ക്ലബ്ബുകൾ, 249

                സംരംഭകസഹായപദ്ധതി, 249

        ധനസഹായം

            കെ.എസ്.എസ്.എ.എ. ഗ്രാന്റ് ഇൻ എയ്ഡ്, 249

            സ്റ്റാർട്ടപ്പുകൾക്കുള്ള ധനസഹായങ്ങൾ, 250

        വ്യാപാരിക്ഷേമബോർഡ്, 251

        ധനസഹായം

            എക്സ്പ്രെഷ്യാ ക്ലെയിമുകൾ, 251

            പെൻഷൻ, 252

            മരണാനന്തര ആനുകൂല്യം, 251

        വ്യാവസായികാടിസ്ഥാനത്തിൽ ആടുവളർത്തൽ പദ്ധതി, 236

        ശരണ്യ സ്വയംതൊഴിൽ പദ്ധതി, 124

        ശുദ്ധജലസംഭരണികളുടെ വൃഷ്ടിപ്രദേശത്തെ മണ്ണ്-ജലസംരക്ഷണം, 198

        ശ്രീ അയ്യങ്കാളി മെമ്മോറിയൽ ഗവ. മോഡൽ റസിഡൻഷ്യൽ സ്റ്റോർട്സ് സ്കൂൾ, തിരുവനന്തപുരം, 143

        ശ്രീ. അയ്യങ്കാളി ടാലന്റ് സെർച്ച് സ്റ്റോളർഷിപ്പ്, 142

        ശ്രുതിതരംഗം — കോക്ലിയാർ ഇംപ്ലാന്റേഷൻ പദ്ധതി, 260

        സംരംഭകത്വവികസന ക്ലബ്ബുകൾ, 249

        സംരംഭകസഹായപദ്ധതി, 249

        സംരംഭസമൂഹത്തി, 232

        സംസ്ഥാന കലാകാരപെൻഷൻ, 280

        സംസ്ഥാന ന്യൂനപക്ഷവികസന ധനകാര്യ കോർപ്പറേഷൻ, 133

        സംസ്ഥാന സ്കൂൾ അക്വാട്ടിക് ചാമ്പ്യൻഷിപ്പ്, 182

        സംസ്ഥാന സ്കൂൾ കലോത്സവം, 181

        സംസ്ഥാന സ്കൂൾ ഗയിംസ് ചാമ്പ്യൻഷിപ്പ്, 182

        സംസ്ഥാനത്തിനപ്പുറത്തു പഠനം നടത്തുന്നവർക്കുള്ള ആനുകൂല്യം, 147

        സംസ്ഥാനസർക്കാർ നൽകുന്ന സാമ്പത്തികസഹായങ്ങൾ, 288

- സംസ്കൃത സ്തോത്രർഷിപ്പ്, 179
- സബ്സിഡൈസ്ഡ് ഹോസ്റ്റൽ, 143
- സമാശ്വാസം പദ്ധതി I, 266
- സമാശ്വാസം പദ്ധതി II, 266
- സമാശ്വാസം പദ്ധതി III, 267
- സമാശ്വാസം പദ്ധതി IV, 267

- സമർത്ഥരായ വിദ്യാർത്ഥികൾക്കു പ്രത്യേകപ്രോത്സാഹനം, 160
- സഹകരണവകുപ്പ്, 253

ക്ഷേമപദ്ധതികൾ

- അശരണരായ സഹകാരികൾക്കുള്ള ആശ്വാസനിധി, 253
- ഉത്തേജന പലിശയിളവ് പദ്ധതി, 254
- കേരള സഹകരണ ഡെവ്ലോപ്പ്മെന്റ് ഗ്യാരന്റി ഫണ്ട് ബോർഡ്, 256
- കേരള സഹകരണ വികസന ക്ഷേമനിധിബോർഡ്, 255
- കേരള സ്റ്റേറ്റ് എംപ്ലോയീസ് പെൻഷൻ ബോർഡ്, 254
- കേരള സ്റ്റേറ്റ് കോ-ഓപ്പറേറ്റീവ് എംപ്ലോയീസ് വെൽഫെയർ ബോർഡ്, 254
- നെൽക്കർഷകർക്കുള്ള പലിശരഹിതവായ്പ, 253
- റിസ്ക് ഫണ്ട് പദ്ധതി ആനുകൂല്യങ്ങൾ, 255

- സഹകരണസംഘങ്ങൾക്ക് നവീകരണഗ്രാന്റ്, 49

- സാംസ്കാരികവകുപ്പ്, 280

ധനസഹായം

- കലാസാംസ്കാരികസ്ഥാപനങ്ങൾക്കുള്ള ധനസഹായം, 281
- നിർമ്മനരായ കലാകാർക്കുള്ള അടിയന്തരചികിത്സാധനസഹായം, 280
- മൺമറഞ്ഞ പ്രഗത്ഭരുടെയും കലാസാഹിത്യകാരരുടെ സ്മാരകങ്ങൾക്കുള്ള വാർഷികധനസഹായം, 281
- യുവകലാകാർക്കുള്ള വജ്രശ്രീലിപി ഫെലോഷിപ്പ്, 282

പെൻഷൻ

- മൺമറഞ്ഞ പ്രമുഖകലാകാരരുടെ അനന്തരാവകാശികൾക്കുള്ള വാർഷികപെൻഷൻ, 280
- സംസ്ഥാന കലാകാരപെൻഷൻ, 280
- സാംസ്കാരികസ്ഥാപനത്തിൽനിന്നു വിരമിച്ചവർക്കുള്ള പെൻഷൻ, 281

- സാംസ്കാരികസ്ഥാപനത്തിൽനിന്നു വിരമിച്ചവർക്കുള്ള പെൻഷൻ, 281

- സാങ്കേതികവിദ്യാഭ്യാസം ലഭിച്ചവർക്ക് അപ്രന്റീസിപ്പിപ്പ്, 151
- സാധുവിധവകളുടെ പെൺമക്കൾക്കുള്ള വിവാഹധനസഹായം, 83
- സാന്ത്വന പദ്ധതി, 187

- സാമൂഹിക ഐക്യദാർഢ്യ പക്ഷാചരണം, 154
- സാമൂഹിക-സാമ്പത്തിക ഉന്നമന പദ്ധതികൾ, 163
- സാമൂഹികനീതിവകുപ്പ്, 257

ക്ഷേമപദ്ധതികൾ

- എൻഡോസ്മെന്റ് ദുരിതബാധിതരുടെ പുനരധിവാസപദ്ധതികൾ, 265
- കാരുണ്യ ഡെവ്ലോപ്പ്മെന്റ് സ്കീം, 268
- ക്യാൻസർ സുരക്ഷ, 258
- താലോലം, 258
- താലോലം/ക്യാൻസർസുരക്ഷ കൗൺസിലർമാർ, 259
- മറ്റുവിഭാഗങ്ങൾക്കുള്ള പദ്ധതികൾ, 276
- വയോമിത്രം പദ്ധതി, 262
- വി-കെയർ (WE-CARE), 268
- വിശപ്പുരഹിതനഗരം (ഹംഗർഫ്രീ സിറ്റി) പദ്ധതി, 263
- വൃദ്ധജനങ്ങൾക്കുള്ള പദ്ധതികൾ, 269
- വൈകല്യനിർണ്ണയ മെഡിക്കൽ സർട്ടിഫിക്കേഷൻ, 264
- ശ്രുതിതരംഗം — കോക്ലിയാർ ഇംപ്ലാന്റേഷൻ പദ്ധതി, 260

സ്ത്രീകൾക്ക് എന്റെ കൂട് പദ്ധതി, 278  
 സ്ത്രീശക്തി വികസന സുരക്ഷാ പദ്ധതി, 268  
 സ്നേഹസ്വർഗം, 262  
 സ്നേഹഹൃദയം പദ്ധതി, 261  
 സ്റ്റേറ്റ് ഇനിഷിയേറ്റീവ് ഓൺ ഡിസെബിലിറ്റീസ്, 265  
 സൗജന്യ ചികിത്സ ലഭിക്കുന്ന ആശുപത്രികൾ, 258

ധനസഹായം, 278

അംഗപരിമിതർക്കുള്ള വിവാഹധനസഹായം, 264  
 അക്രമത്തിനിരയായവരുടെ പുനരധിവാസം, 278  
 അനാഥമന്ദിരങ്ങൾക്കും മറ്റു ധർമ്മസ്ഥാപനങ്ങൾക്കുമുള്ള ധനസഹായം, 278  
 ആശ്വാസകിരണം പദ്ധതി, 257  
 എൻഡോസ്മെന്റൽ ദുരിതബാധിതകുടുംബങ്ങളിലെ വിദ്യാർത്ഥികൾക്കുള്ള വിദ്യാഭ്യാസധനസഹായം, 265  
 ചൈൽഡ് ലൈൻ സേവനങ്ങൾ, 278  
 ജയിൽമോചിതരുടെയും മുൻ അന്വേഷണകേന്ദ്രങ്ങളിലും പുനരധിവാസം, 277  
 തടവുകാരുടെ ആശ്രിതരുടെ പുനരധിവാസപദ്ധതി, 277  
 തടവുകാരുടെ കുട്ടികൾക്കുള്ള വിദ്യാഭ്യാസധനസഹായം, 276  
 പീഡനത്തിനിരയായ വനിതകളുടെ പുനരധിവാസം, 277  
 മിശ്രവിവാഹധനസഹായപദ്ധതി, 277  
 സമാശ്വാസം പദ്ധതി I, 266  
 സമാശ്വാസം പദ്ധതി II, 266  
 സമാശ്വാസം പദ്ധതി III, 267  
 സമാശ്വാസം പദ്ധതി IV, 267  
 സ്ത്രീകൾ ഗുണനിലവാര കടുംബങ്ങളിലെ കുട്ടികൾക്കുള്ള വിദ്യാഭ്യാസധനസഹായം, 269  
 സ്പെഷ്യൽ ആശ്വാസകിരണം, 265

പെൻഷൻ

സ്നേഹസാന്ത്വനം പദ്ധതി, 265

സാമൂഹികപഠനമുറി, 161

സാമൂഹികവനവൽക്കരണവിഭാഗം, 240  
 സാഹിത്യകൃതികൾ പ്രസിദ്ധീകരിക്കാൻ ധനസഹായം, 156  
 സാഹിത്യശില്പശാല, 156  
 സി.എച്ച്. മുഹമ്മദ് കോയ സ്കോളർഷിപ്പ്, 129  
 സിവിൽ സപ്ലൈസ് വകുപ്പ്, 283

ക്ഷേമപദ്ധതികൾ

താലൂക്ക് സപ്ലൈ ഓഫീസുകൾ മുഖേന ലഭിക്കുന്ന സേവനങ്ങൾ, 284  
 റേഷൻ വ്യാപാരികൾക്കു ക്ഷേമനിധി, 284  
 റേഷൻകടവഴിയുള്ള സാധനങ്ങളുടെ പ്രതിമാസ വിതരണത്തോട്, 283

സിവിൽ സർവ്വീസ് പരീക്ഷ കോച്ചിംഗ് കോഴ്സ് ഫീസ്/ ഹോസ്റ്റൽ ഫീസ് റീഇംബോഴ്സ്മെന്റ്, 131

സിവിൽ സർവ്വീസ് പരീക്ഷാപരിശീലനം, 209  
 സുഗന്ധവ്യഞ്ജനവിളകളുടെ വികസനത്തിനുള്ള പദ്ധതികൾ, 25

സെന്റർ ഫോർ റിസർച്ച് ആൻഡ് എജ്യൂക്കേഷൻ ഫോർ സോഷ്യൽ ട്രാൻസ്ഫോമേഷൻ, കോഴിക്കോട്, 149  
 സൈനികക്ഷേമവകുപ്പ്, 287

ക്ഷേമപദ്ധതികൾ

Sainik Centers (Rest Houses) In Kerala, 298  
 Zila Sainik Offices, 297  
 വിമുക്തരുടെ ക്ഷേമ, പുനരധിവാസ പദ്ധതികൾ, 287

ധനസഹായം

അമാൽഗമേറ്റഡ് ഫണ്ട്, 292  
 എക്സ്ട്രേഷ്യ ഗ്രാന്റ്, 288

കേന്ദ്രീയ സൈനിക ബോർഡിന്റെ സാമ്പത്തിക സഹായങ്ങൾ, 294  
 ഗുരുതരരോഗങ്ങൾക്കുള്ള ധനസഹായം, 296  
 തൊഴിലുപകരണങ്ങൾ വാങ്ങാനുള്ള ധനസഹായം, 296  
 ധീരതാപുരസ്കാരങ്ങൾ ലഭിച്ചവർക്കു ക്യാഷ് അവാർഡ്, 288  
 നോൺഗ്യാലന്റി അവാർഡ് ജേതാക്കൾക്കു ക്യാഷ് അവാർഡ്, 288  
 പെൺകുട്ടികളുടെയും വിധവകുട്ടികളുടെയും വിവാഹധനസഹായം, 295  
 പ്രകൃതി ക്ഷോഭത്തിൽ വീടു നശിച്ചാൽ ധനസഹായം, 295  
 പ്രധാനമന്ത്രിയുടെ സ്റ്റോളർഷിപ്പ്, 294  
 പ്രാദേശികസേനാ മെഡൽ ജേതാക്കൾക്കു ക്യാഷ് അവാർഡ്, 289  
 ഭവനനിർമ്മാണസഹായം, 288  
 മെറിറ്റ് സ്റ്റോളർഷിപ്പ്, 289  
 രക്ഷാമന്ത്രിയുടെ ഡിസ്ക്രിഷനറി ഫണ്ടിൽനിന്നുള്ള സഹായങ്ങൾ, 294  
 രണ്ടാംലോകമഹായുദ്ധസേനാനികൾക്കു സാമ്പത്തികസഹായം, 288  
 ലംപ്സം ഗ്രാന്റ്/സ്റ്റോളർഷിപ്പ്, 289  
 വികലംഗർക്കുള്ള ചലനോപകരണത്തിനു ധനസഹായം, 296  
 വിധവകൾക്കു തൊഴിൽപരിശീലനത്തിനു ധനസഹായം, 295  
 വീടു നിർമ്മിക്കാനുള്ള ലോണിന്റെ പലിശക്കുള്ള സബ്സിഡി, 296  
 സംസ്ഥാനസർക്കാർ നൽകുന്ന സാമ്പത്തികസഹായങ്ങൾ, 288  
 സൈനികരുടെ ധീരതയും വിശിഷ്ടസേവനവും കണക്കിലെടുത്തുള്ള പദ്ധതികൾ, 288  
 സ്റ്റോളർഷിപ്പ്, 292  
 സ്റ്റേറ്റ് മിലിട്ടറി ബനവലന്റ് ഫണ്ട്, 289

സൈനികരുടെ ധീരതയും വിശിഷ്ടസേവനവും കണക്കിലെടുത്തുള്ള പദ്ധതികൾ, 288

സൈനികസൂൾ സ്റ്റോളർഷിപ്പ്, 177

സൊസൈറ്റി ഫോർ മെഡിക്കൽ അസിസ്റ്റൻസ് റൂ ദി പൂവർ, 6

അനന്തരാവകാശിക്കുള്ള ധനസഹായം, 10

അപേക്ഷ അയക്കേണ്ട വിലാസം, 10

അപേക്ഷയോടൊപ്പം വേണ്ട രേഖകൾ, 9

അപേക്ഷാഫോം, 9

അർഹത, 7

ആനുകൂല്യം, 7

ആയുർവേദചികിത്സാസ്ഥാപനങ്ങൾ, 9

ആശുപത്രികളുടെ പട്ടിക, 7

ഒപ്പം ചേർക്കേണ്ട രേഖകൾ, 10

ചികിത്സകളും ശസ്ത്രക്രിയകളും, 7

നടപടിക്രമം, 10

വേണ്ട രേഖ, 7

സോണൽ ഗയിംസ്, 182

സ്കൂൾ കുട്ടികൾക്കുള്ള സൗജന്യ അപകട ഇൻഷുറൻസ് പദ്ധതി, 175

സ്കൂൾ പാൾടി ഓൺ, 234

സ്റ്റോളർഷിപ്പ്, 183, 292

സ്ത്രീകൾ ഗൃഹനാഥരായ കുടുംബങ്ങളിലെ കുട്ടികൾക്കുള്ള വിദ്യാഭ്യാസധനസഹായം, 269

സ്ത്രീകൾക്ക് എന്റെ കൂട് പദ്ധതി, 278

സ്ത്രീശക്തി വികസന സുരക്ഷാ പദ്ധതി, 268

സ്റ്റേഹസാന്ത്വനം പദ്ധതി, 265

സ്റ്റേഹസ്റ്റർശം, 262

സ്റ്റേഹഹപ്പർവ്വം പദ്ധതി, 261

സ്പെഷ്യൽ ആശ്വാസകിരണം, 265

സ്റ്റാർട്ടപ്പുകൾക്കുള്ള ധനസഹായങ്ങൾ, 250

സ്റ്റേതസ്റ്റോപ് വിതരണം, 146

- സ്റ്റേറ്റ് ഇനീഷിയേറ്റീവ് ഓൺ ഡിസെബിലിറ്റീസ്, 265
- സ്റ്റേറ്റ് മിലിട്ടറി ബനവലന്റ് ഫണ്ട്, 289
- സ്വകാര്യ ഐ.റ്റി.ഐ. ഫി റിഇംബേഴ്സ്മെന്റ് സ്കീം, 130
- സ്വകാര്യവനവത്ക്കരണം, 241
- സ്വയംതൊഴിൽ പദ്ധതി, 150
- സ്വയംതൊഴിൽ സഹായപദ്ധതി, 51
- സ്വാതന്ത്ര്യസമരസേനാനികളുടെ മരണാനന്തരച്ചെടുകൾക്കുള്ള സഹായം, 306
- സ്വാശ്രയ പ്രൊഫഷണൽ കോഴ്സിൽ പഠിക്കുന്നവർക്ക് ആനുകൂല്യം, 145
- സ്കീം ഫോർ പ്രൊവൈഡിങ് ക്വാളിറ്റി എഡ്യൂക്കേഷൻ ഇൻ മദ്രാസ്, 178
- സൗജന്യ ചികിത്സ ലഭിക്കുന്ന ആശുപത്രികൾ, 258
- സൗജന്യ വ്യക്തിത്വവികസന-കരിയർ ഗൈഡൻസ് പരിശീലനം, 129
- സൗജന്യ സ്കൂൾ യൂണിഫോം പദ്ധതി, 180
- സർക്കസ് കലാകാരർക്കുള്ള പെൻഷൻ, 305
- സർഗോത്സവം, 155
- ഹാൻഡ്‌ലും മാർക്ക്, 53
- ഹെർമിറ്റേജ്, 183



# Colophon

Copyright of the content: © 2019, the Director, Information and Public Relations Department, Government of Kerala, Trivandrum.

The digital versions of this book are released under the provisions of [Creative Commons Attribution Non-commercial No-derives Share Alike](#) license for free download and usage.

The digital versions were generated from sources marked up in  $\LaTeX$  in a computer running GNU/LINUX operating system. PDF was typeset using  $X_{\text{Y}}\TeX$  from  $\TeX$ Live 2019. HTML, EPUB and MediaWiki versions were generated by  $\TeX$ 4ht from the same  $\LaTeX$  sources.

The base font used was traditional script of [Rachana](#), contributed by KH Hussain, et al. and maintained by [Swatantra Malayalam Computing](#). The font used for Latin script was [TeX Gyre Pagella](#) developed by [gust](#), the Polish  $\TeX$  Users Group.

The exhaustive index provided at the end of the book was generated by `makeindex` program in the  $\TeX$ Live distribution from index entries created natively by  $\LaTeX$ .

Printed copies can be had from the Information and Public Relations Department, Government of Kerala, Trivandrum.

*The digital versions are generated at:*

## **Sayahna Foundation**

JWRA 34, Jagathy, Trivandrum, India 695014

URL: [www.sayahna.org](http://www.sayahna.org)

പ്രകൃതിക്ഷോഭങ്ങളാൽ  
ദുരിതമനുഭവിക്കുന്ന  
കേരളജനതയ്ക്ക്  
ആശ്വാസമേകാൻ



Rebuild  
Kerala

അവരുടെ  
അതിജീവനത്തിലും  
കേരളത്തിന്റെ  
പുനർനിർമ്മാണത്തിലും  
പങ്കാളിയാകാൻ



# മുഖ്യമന്ത്രിയുടെ ദുരിതാശ്വാസനിധിയിലേക്ക് ഉദാരമായി സംഭാവന ചെയ്യുക

സംഭാവനയ്ക്ക് ആദായനികുതിയിളവുണ്ട്.  
കഴിവതും നിധിയുടെ  
വെബ്സൈറ്റിലൂടെ പണമടയ്ക്കുക.  
ഉടൻതന്നെ രസീതു ലഭിക്കും.  
നിങ്ങളുടെ പേര്, മെയിൽ ഐഡി,  
ഫോൺ നമ്പർ, സംഭാവന ചെയ്യുന്ന തുക  
എന്നിവ രേഖപ്പെടുത്താം.

ഡോണേഷൻ സൈറ്റിലൂടെ അല്ലാതെ  
പണമടയ്ക്കുന്നവർക്ക് പ്രതിവാര  
ബാങ്ക് സ്റ്റേറ്റ് മെന്റ് കിട്ടുന്നമുറയ്ക്കേ  
രസീത് ജനറേറ്റ് ആകൂ.  
അവയും ഇതേ സൈറ്റിലൂടെത്തന്നെ  
ഡൗൺലോഡ് ചെയ്യാം.

വെബ്സൈറ്റ്:

[donation.cmdrf.kerala.gov.in](http://donation.cmdrf.kerala.gov.in)

യുപിഐ വഴിയും പണം അയയ്ക്കാം.

(Google Pay, PhonePe, Paytm, BHIM)

മുഖ്യമന്ത്രിയുടെ ദുരിതാശ്വാസ

നിധിയിൽനിന്നു സഹായത്തിന്

അപേക്ഷിക്കാൻ:

[cmdrf.kerala.gov.in](http://cmdrf.kerala.gov.in)

മുഖ്യമന്ത്രിയുടെ പരാതിപരിഹാരസെൽ:

[cmo.kerala.gov.in](http://cmo.kerala.gov.in)

മുഖ്യമന്ത്രിയുടെ വെബ്സൈറ്റ്:

[keralacm.gov.in](http://keralacm.gov.in)

ഫോൺ: 0471 2517297, 0471 2115054, 0471 2115098

ഇ-മെയിൽ: [chiefminister@kerala.gov.in](mailto:chiefminister@kerala.gov.in)

## വെളിച്ചം വരച്ച ചിത്രം

ക്യാൻസർ രോഗികളെ പാട്ടുപാടി സാന്ത്വനംകൊടുക്കുന്ന നൂർ ജലീല വരച്ച ചിത്രങ്ങളാണ് ഈ പുസ്തകത്തിന്റെ മുഖവും പിൻപുറവും. പാട്ടും പടംവരയും മാത്രമല്ല, പ്രസംഗവും വയലിൻ വായനയുമെല്ലാം നൂറിനു വശമാണ്. രണ്ടു കൈപ്പത്തിയുമില്ല എന്നത് നൂറിനു പരിമിതിയല്ല. കൈപ്പത്തിയും വിരലുമൊക്കെ ഉണ്ടായിരുന്നെങ്കിൽ നൂർ ഒരുപക്ഷേ, ഒരു സാധാരണ പെൺകുട്ടിമാത്രം ആയിപ്പോകുമായിരുന്നു. പകരം, ഉന്നതമായ പ്രകാശം എന്നർത്ഥമുള്ള അറബിപദം പേരായിക്കിട്ടിയ നൂർ ജലീല ഭിന്നശേഷിക്കാർക്കെല്ലാം പ്രതീക്ഷയുടെ വെളിച്ചമായി ഉയർന്നു നില്ക്കുന്നു.

ഒരേസമയം പാലിയേറ്റീവ് കെയർ എന്ന സാമൂഹിക സേവനരംഗത്തെ സന്നദ്ധപ്രവർത്തകയും ഈ പുസ്തകത്തിൽ പറയുന്ന സ്റ്റോളർഷിപ്പിന്റെയും സാമൂഹിക സുരക്ഷാപെൻഷന്റെയും ഗുണഭോക്താവും ആയ നൂർ ജലീലയാണ് മുഖച്ചിത്രം വരയ്ക്കാൻ ഏറ്റെടുത്ത യോഗ്യയെന്നു ഞങ്ങൾ കരുതുന്നു. കോഴിക്കോട് ദേവഗിരി സെയിന്റ് ജോസഫ്സ് കോളേജിൽ ഒന്നാംവർഷ ബി. എ. ബിരുദവിദ്യാർത്ഥിനിയായ ഈ മിടുക്കി കോഴിക്കോട് മെഡിക്കൽ കോളേജ് ആശുപത്രിയിലെ ഇൻസ്റ്റിറ്റ്യൂട്ട് ഓഫ് പാലിയേറ്റീവ് മെഡിസിനുമായി സഹകരിച്ചാണ് സന്നദ്ധസേവനം ചെയ്യുന്നത്.

ലളിതകല സെന്റർ ഫോർ വിഷ്വൽ ആർട്സ്, ബാംഗളൂരു സംഘടിപ്പിച്ച ദേശീയചിത്രരചനാ മത്സരത്തിൽ രണ്ടുകൊല്ലം നൂർ മൂന്നാം സമ്മാനം നേടി. നാലിലും അഞ്ചിലും പാഠിക്കുമ്പോഴാണ്. ആറാം ക്ലാസ്സിൽ പാഠിക്കുമ്പോൾ ഓൾ ഇൻഡ്യ സിറ്റിസെൻസ് ഡെവലപ്മെന്റ് സെന്റർ, ഔറംഗബാദ് നടത്തിയ ദേശീയമത്സരത്തിലും നൂർ മികച്ച ചിത്രകാരിയായി. വേറെയും സമ്മാനങ്ങൾ നൂർ നേടിയിട്ടുണ്ട്. സാമൂഹിക സുരക്ഷാമിഷനും കെ-ഡിസ്കും ചേർന്നു 2019 മാർച്ചിൽ നടത്തിയ യൂത്ത് വിത്ത് ഡിസെബിലിറ്റി പരിപാടിയിലും 90 ശതമാനം അംഗപരിമിതിയുള്ള നൂർ പങ്കെടുത്തു കലാപാടവം പ്രദർശിപ്പിച്ചു. കോളേജ് പഠനത്തോടൊപ്പം സിവിൽ സർവ്വീസ് പരീക്ഷയ്ക്കും പാഠിക്കുന്നുണ്ട്, നൂർ ജലീല.

വിലാസം: നൂർ ജലീല, പുതിയോട്ടു കണ്ടിയിൽ വീട്, വീടുന്നമ്പർ: 22, മായനാട് പി.ഒ., കോഴിക്കോട് 673008



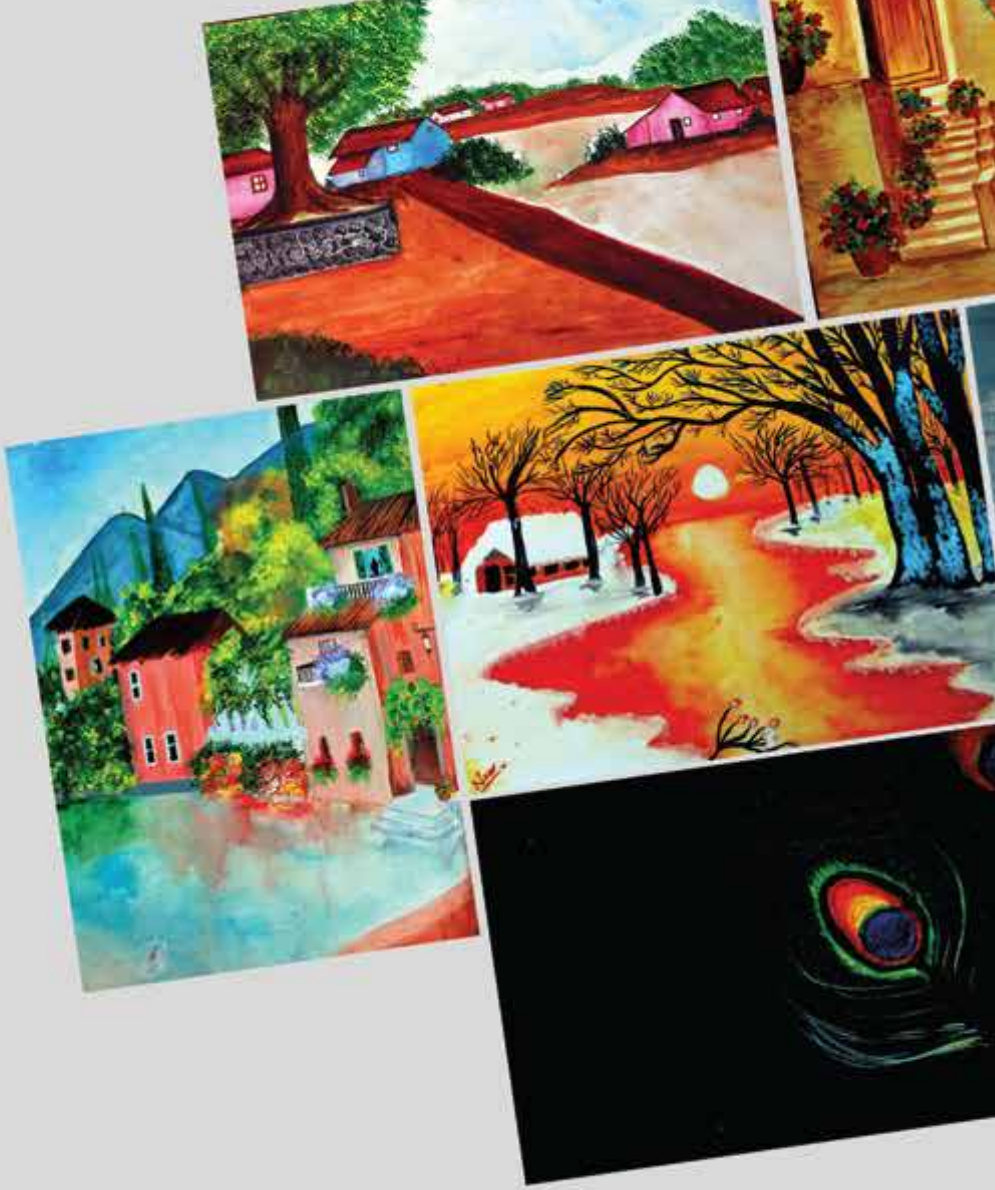

ഇൻഫർമേഷൻ-പബ്ലിക് റിലേഷൻസ് വകുപ്പ്, കേരള സർക്കാർ